夕刊 いわき民報
発行所 平市田町48 電381 1222 いわき民報社
印刷兼発行人 田原 登

上野を捕まえて

本田刑事部長に聴く

涙も見せぬ上野

人殺しイと叫ばれ背後から締める

取調べ十五分で自白

勿来の老婆殺し事件は廿二時間足らずで真犯人逮捕という超レコードを作ったが取調べも一段落ついたので本田県刑事部長は二十二日福島に引上げたが「容疑者上野が捕まるまで」の捜査苦心と事件の早期解決に警察と民衆の一体化がいかに重要であるかを次のように語った

現場に小銭束

事件の発覚から容疑者の逮捕まで二十一時間というのは最近のレコードでこんなうれしいことはない自分は朝九時半に報告をうけ容疑者や鑑識の手配をして午後四時に勿来に到着し現場検証をやった殺された婆さんは年令よりは十年ちかく若く見えた、駄菓子屋なので近所で毎日の売上げをきいてみると一日千五百円から二千円ぐらいあり一円から十円ぐらいの商いが多いということだった、こゝで小銭があった筈だという見当がついたところが嚢の方をしらべると朝鮮ショウチユウが二斗五升ほどあった、表向きの商売よりこの方が大きいと思われた、そこで金は意外に多く持っているかも知れぬとの推定が生れた犯人の足跡はハダシの十文半だから下駄かゾウリをはいているマツチやローソクを持って入った形跡がないので或る程度事情を知っているもので計画的な殺人ではない、両股のゾリの方に二ツの傷があるので強姦説が出たが場所が少し下すぎるので自分は強姦説を否定した、娘にきくと金は二、三万は持っていたかも知れぬというがハツキリしたことはわからぬ、貴重な手がかりとなったのは、現場に落してあった百円の小銭である、これは穴アキ十銭、五銭貨を糸で通したものこれがあとで重要な役割をした

きょう強盗殺人で送検

勿来町源助町駄菓子屋小林カツさん(七)殺しの容疑者勿来町酒井原上野運平(二)は二十二日植出地区警署から強盗殺人の疑いで身柄送検され、拘留更新の上、再び植田署で取調べる

両替の情報

さて勝手を知った地元の前科者、しかも若い者とにらんで洗うと上野の線が浮んだ、上野は十六日に二本松から帰っているのだが町には姿をみせず犯行の前日ひょっこり婆さんの近くに現れている、途中で友人に会って『どこへゆく』『二本松に帰る』『それでは駅迄送って行こう』という事で駅近く迄送られたがやとより優先に一銭もないので裏道を十一時ごろ引かえしてきている、また人に会った『どこへゆく』『兄の家にゆく』『兄の家とは反対の方向に坂をのぼって行った』という情報で上野がクサイとなり彼の前科や行動を洗っているうち午後八時植田から有力な情報が入った、即ち犯行翌日の早朝植田で小銭を千五百円両巻した若い男、ワイシヤツを買つた若い男、ズボンを買つた若い男、ミルキーハットを買つた若い男がある、しかもこれらの人相は同一人、『東京へゆく』『郡山にゆく』『急がぬと汽車に間に合わぬ』などの言葉を残している、その若い男の人相が上野とぴったりだ

そこで小銭を植田から取寄せると現場に落して行った小銭の束と結び目も糸もピタリと合ったので上野真犯人説はゆるがぬものとなった、そこで上野の飛んだ先ということになるが各種の材料を綜合して東京、郡山、二本松その他の線が出るが、午前中の勿来駅の切符をみると東京三枚、郡山二枚、まさか平にいるとは思えぬので刑事をこれらの立廻り先に急行させる手筈をとゝのえていた

平に怪青年

すると午後十時四十分平から『午後四時ごろクサイ奴が二人ウロツイていた』という情報、着衣をきくとミルキーハットをはじめ植田で買った品物にソックリ当てはまる

『よしソ、犯人は平にいる』と直ちに平地区署、平市署に連絡非常手配のアミを張った、さて果して平から飛んでいないかとうか念のため郡山に連絡して姉の家をつきとめた立廻っていない、平をワロツイたときの相棒が誰だかはわからなかったが二人でいるというのが、こちら前に飛び出すべき火花が逆に握った手の掌にクツついて離れず大きい火傷をし永い間ほうたいしていたようである。いたいけない孫さんだったらもっと傷害程度が大きかったかも知れない

これから秋祭りへかけて子供の花火も多く出ることゝ思うが、遊戯用の花火であっても、間違は火薬製品であるから親御さんの注意が肝要だ。近郷の夏祭りを飾る夏井川の花火大会が近く行なわれる。今年は特に盛用も多くかけているようであるし地方の人々の期待も大きい。盛会を予想されるが、当事者は特に事故に注意されたい。

人殺ろしイ

かくて午前四時半、事件は見事に解決した、捕えたときにはまだ五万円余をもっており植田署に連行してから十五分で犯行を自白したが涙一つ流さず大たん不敵なもので典型的な不良である

自白によると婆さんの家に入ったのが大体午前十一時ごろ裏みちを通っているのでほとんど人に顔をみられない、裏口から入って用意のタオルを婆さんの口中につめこんだ、これは声を出すのを防ぐためで殺意はなかったらしいが手がすべって失敗、おどろいた婆さんが『人殺しイ』と叫んで上半身を起したので背後から組みつき腕で首をしめた、強姦説の生じた例の両股の傷は、組みついたときに上野がうしろから両脚を廻して婆さんの股をしめたとき力カトの先で押したシミであることがわかった

とにかくこんどの事件は階段をのぼるようにトントン拍子にうまく行ったのは民間の協力、警察の常にこつこつと努力をつみかさねたようなものでもあるが、若し花火屋が側に居て一寸注意を促すとどこのような惨事は起らなかつた。山形市の事故は、尺玉の大体はおだやかに地上二尺位の中途爆発に因つて、附近に殺重ねていた百六十余の花火が一挙に誘発された結果、多数の死傷者を出すに至つたようだ。これなども、花火の置場を離してあつたら、大事に至らなかつたと思われる。

このような事故が相次いで起つても、伝統の花火大会はすたれるどころか益々盛んに行なわれるものと思われるから、取扱い者は不断の注意を喚起するよう警告する。

些事ではあるが、子供用の花火でも傷害事故を多く見受ける元第一小の校長で現平隣保館長の徳山雅氏が、孫さんに花火を楽しませようと点火したところ千五百円両巻した若い男、ワイシヤツを買つた若い男、ズボンを買つた若い男、ミルキーハットを買つた若い男がある、しかもこれらの人相は同一人、『東京へゆく』『郡山にゆく』『急がぬと汽車に間に合わぬ』などの言葉を残している、その若い男の人相が上野とぴったりだ

そこで小銭を植田から取寄せると現場に落して行った小銭の束と結び目も糸もピタリと合ったので上野真犯人説はゆるがぬものとなった、そこで上野の飛んだ先ということになるが各種の材料を綜合して東京、郡山、二本松その他の線が出るが、午前中の勿来駅の切符をみると東京三枚、郡山二枚、まさか平にいるとは思えぬので刑事をこれらの立廻り先に急行させる手筈をとゝのえていた

平に怪青年

すると午後十時四十分平から『午後四時ごろクサイ奴が二人ウロツイていた』という情報、着衣をきくとミルキーハットをはじめ植田で買った品物にソックリ当てはまる

『よしソ、犯人は平にいる』と直ちに平地区署、平市署に連絡非常手配のアミを張った、さて果して平から飛んでいないかとうか念のため郡山に連絡して姉の家をつきとめた立廻っていない、平をワロツイたときの相棒が誰だかはわからなかったが二人でいるというのが、こちら

人殺ろしイ

かくて午前四時半、事件は見事に解決した、捕えたときにはまだ五万円余をもっており植田署に連行してから十五分で犯行を自白したが涙一つ流さず大たん不敵なもので典型的な不良である

自白によると婆さんの家に入ったのが大体午前十一時ごろ裏みちを通っているのでほとんど人に顔をみられない、裏口から入って用意のタオルを婆さんの口中につめこんだ、これは声を出すのを防ぐためで殺意はなかったらしいが手がすべって失敗、おどろいた婆さんが『人殺しイ』と叫んで上半身を起したので背後から組みつき腕で首をしめた、強姦説の生じた例の両股の傷は、組みついたときに上野がうしろから両脚を廻して婆さんの股をしめたとき力カトの先で押したシミであることがわかった

とにかくこんどの事件は階段をのぼるようにトントン拍子にうまく行ったのは民間の協力、警察の常

花火の事故を妨げ

野澤武臓

真夏の夜空を五彩に色どる花火大会が最近非常に多く成つた。石城地方でも植田町鮫川河畔の煙火大会に初り、四倉、小名浜、江名などの海開きなど相次ぎ、夏井川河畔の煙火大会で夏祭りの行事を終るようである。煙火の紀元は相当に古く、隅田川の川開き煙火大会が江戸時代から行なわれ、現今に於ても全国に誇る壮観のようである。最近ではアメリカなどでも花火競演が盛んになり日本からの参加もあつて、花火は世界的と成つた。

ところが、昔夢の眼を楽しませ、真夏の夜に涼風を贈るこの花火大会で血なまぐさい事故が非常に多く成つた。過般江名港の花火大会で、同地の青年が頭を吹きとばされ、即死の惨事を演じ地方民に大きい衝動を与えたが、更に山形市で去る十二日行なわれた東北六県花火大会で尺玉が爆発し、死傷四名を出す騒ぎを演じた。これは直径花火の災害ではないが、過般静岡県田方郡中郷村の火薬工場でも花火を製作中火薬が爆発して死者六名、重傷者四名という大惨事を起すなど花火に因る事故が跡を断たない。このような花火の惨事は何れも取扱い者の不注意に原因しており『たかが花火だ』と軽く扱うところに危険があるようである。

江名浜の青年は、玉の入った筒先をのぞいていたという。火を授けてからこのような筈はずみをしたのだから、自ら死を求めたようなものでもあるが、若し花火屋が側に居て一寸注意を促すとこのような惨事は起らなかつた。山形市の事故は、尺玉の大体はおだやかに地上二尺位の中途爆発に因つて、附近に殺重ねていた百六十余の花火が一挙に誘発された結果、多数の死傷者を出すに至つたようだ。これなども、花火の置場を離してあつたら、大事に至らなかつたと思われる。

このような事故が相次いで起つても、伝統の花火大会はすたれるどころか益々盛んに行なわれるものと思われるから、取扱い者は不断の注意を喚起するよう警告する。

些事ではあるが、子供用の花火でも傷害事故を多く見受ける元第一小の校長で現平隣保館長の徳山雅氏が、孫さんに花火を楽しませようと点火したところ

土曜論壇

冷えた…
ビール 160円
一級酒 110円
二級酒 80円
サイダー
ジユース
★軽いお食事……
田町やぐら下
電990 ブラジル

事務用品
計量器
製圖用具
謄寫版
青寫眞
藤森
年中無休
平市銀冶町2
電296・471

田島氏再選

小名底曳協組

小名浜機船底曳網漁協組第五回通常総会は二十一日同組合会議室で開き二十八年度中の最高借入金五千万円、組合員貸付最高限度、組合員一人に対し五十万円、また引揚高の一パーセントを翌後二カ年間積立てをし資本金の醵積強化を図るなどを決め次の役員を選任した

▼組合長理事田島繁夫（再）▼理事田中常太郎、馬上瑜次郎、斎藤誠吾、比佐真平、野沢武一、馬上正美▼監事田沢留五郎、永山辰之助、大田貞一郎

天気予報

廿二日【今晩】東乃至北風晴一時曇り宵のうち盛りが多く俄雨あり【明日、明後日】とも日中南風夜間一時北風にかわり晴れたり曇つたり 海上今晩一時波立つが大体はおだやか、明日明後日はおだやか

信用ある
かや と 夏毛布
◉洋傘と婦人ブラウス◉
◉の店
中野洋品店
平二 電53

ラジオは藤越
眼鏡専門 各眼科医指定
玉屋
平市二丁目電910
ツケ チケットございます
商用ご利用 ご指定
開花亭のパン
塗料
新入荷
建築 機械 自動車 家具
船舶各種塗料 顔料
其の他
塗料用機械器具一式
カシユー ビニコート
艶出しワツクス
ユリツクス
株式会社 ダイヤ塗料商會
平市南町67平和通り
電話（平）1351番

月拂で家が建つ
建築の福音！
家が月掛で抽籤も入札も無く早く申込めば早く建つ東北一の月賦建築、住宅は勿論店舗、工場、増築、改装、修理の大小に拘らず御利用下さい、詳細は御来社願います
御結婚にはゼヒ月払販売御持参で！
（建設大臣登録う第962号）
日本建物株式会社
平営業所
所長 大槻弘
平市大町三
電話五八〇
募集
外務社員
年齢不問
特参下さい

セイバンニュース NO32
御中元々
日頃御愛顧の御厚様に感謝と御礼をこめ御中元として、旧盆中お菓子の特価販売をいたします
お盆用のお菓子は是非御来店下さい。
特価販賣期間 八月二十二日ヨリ二十五日マデ
ヨーチビス 百匁 五五円を 四十五圓に
銀杏乾パン 〃 六〇円を 五十圓〃
卵パン 〃 六〇円を 五十圓〃
尚特価品以外は一割引サービス券を差上げます
パンとキツの店 株式会社 平製パン

いわき民報　夕刊　昭和28年8月23日（日曜日）　第2230号（2）
（可認物郵便郵便第三種）
1カ月金100円郵送126円　定価一部5円
（日曜除く毎日刊）

長髪お断り

濱崎明治さん

母、女性の立場から

四倉高校教諭　鹽谷敏

八月十五日附民報紙上の浜崎さんの御説に対して、母であり教師である女性の立場から一言させていただき度いと思います

浜崎さんは憲法とか、教育基本法とかから一応理論的に長髪バーマの問題を説いて井川さんの説までに及んでいられる様ですが要するに自分はのばしたいが学校で禁止するのは個人の自由束縛だと結論づけたいことなのだと思います。

私は法律などを持って来なくとも親しい話し合いで解決のつく問題であり善悪論よりも施行法如何によると決論づけるのが問題をはらむ点でないかと思います。あくまでも学校（先生）対生徒、親と子とゆう親しい間柄から考えて見たいものです。

高校生が何故長髪を望みパーマをしたいか、もちろん時代の要求もあるかも知れませんが、第一は『性』の問題につき当るのではないでしょうか、人に美しく見られ度い、異性の気を引き度いとゆう複雑な気持は礼容保持とゆう作法上の文化人としての一線を越えて所謂『オシャレ』にまでなりがちなものだと思います、特に女性においてはある一部にそうした生徒によって起る弊害さえも考えられるものと思います青年期のそうした気持はむやみに阻止する事もいけないと思いますがしたいからする個人の自由だとまかせておけない場合も生じます。法的にゆうなら高校生はともかく未成年者です、刑法さえ成人とはちがった特別に扱われていることも辯神的にも未成熟者としてのためでないでしょうか。

青年時代が心理学方面から云つても大人の世界に一種の反抗心を持ち又事実『お前達は子供だから』と云つて禁止をし『もう大人になったんだから』といつて勝手な要求をする成人達に対して得手勝手な取扱いに不満を感じることもうなづかれます、青年が個人の自由を主張する気持は年頃の子を持つ私にもよくわかります　あなたのいわれる親が断髪主義なら自分の子だけさせたらよいといわれる御説ももつともです、四倉高校ではその通り親が長髪希望を表明した場合は幹して居ります、併し又事実としてPTA会でほとんどが全部が『学校で髪髪令を出してくれ親のいうことなどなかなかきかないしどうも甘くなつてしまつて』という父兄が四倉の場合は多数である父兄の多数決に左右されるのも民主主義の現在としては特別に『いや長髪は高校生に是非必要だ』という学校側の合理性もまとまらない現在では父兄の長髪論指導もあたらないと思う。

何故学校が之を禁止するか？も又考える必要があると思う、結果に於ては個人の自由の束縛になる様であるが、決してそうではなく、現在の社会の風潮が学校教育に及ぼす影響を大きく取あげているのではないでしょうか女学生がバーマをかけ制服をぬぐ、好きな洋服を着るということも一応は被服を指当している私などにはたしかに理想なのです併しそれだけ自己をはつきりつかみ、其の上に多数を指導してゆくほどの教養が身についているでしょうか、成人した大人でさえダブルが流行すればダブルに、ロングスカートが流行すれば猫もしやくしもロングにと目まぐるしい流行を追う成人の中で女学生がそれの例外ではあり得ないと信じます、日本人はまた模倣の境をぬけきれない現状をみた時、学生が個人の自由で口紅を真紅につけ出したなつては行過ぎにもなると心配する面も出て来ないといえないでしょう。

地域社会と生活環境とで自らちがつたものが出来ると思います人間のオシャレ本能がもち出す悲劇から生徒を守つてゆきたいと学校当局も考えられることでしょう。大愛よりも小愛によつて子供を教育しがちな日本の現在の親がそうした傾向に拍車をかけることも考えられます。アメリカの生活の十分の一にもならぬ日本の現在生活において地味に歩もうとする学校側の気持も一種の親心の一つとして考えていただき度い。

『個人の自由にまかさねばならぬことは第三者が干渉するということは全く自由の侵害だ』と云うお説に対しても自由は不自由なことだと云うことを再考していただき度い学校の気持をくむことも自己の主張をおさえるのもやはり自由を尊重する歩み方であると自分の云う事だけが正しいとすぎない事も大切です。高校時代の長髪パーマが青年の将来を決する大問題とも考えられません、大学生社会人になれば大人らしくなつた我が子の長髪をよろこび成長した教え子の大人らしさをよろこぶ教師もある事は確実です、その意味からこんな問題で学生ストなど起すことに対しては感心しないものがあるのでないでしょうか、学校当局の取扱いと青年各位の自重とがあれば円満に解決出来る問題と思います、学校も生徒をよりよく指導したり出来るだけ生徒の自由意志を尊重したいと考えている事だけは信じていただき度い。

よいことは世代と共に歩みまして、あなた達が親になつた時代には子供達は中学生否小学生さえパーマ長髪背広の時代制服廃止の時代が来ると思います、大衆の要求に向つて進むものと信じます、そんな時代が一時も早く来る事を私も希望してやみませんあの投稿が封建時代の私達に色々何等かの示唆をあたえて下さつた事をよろこぶと共に大人達も世代のズレから少しも早く青年に近ずこうと努力している人も多いことも知つていただき度い。

官吏根性

また開通式で一パイ

（平、三太郎）

ワイシャツ大特賣會
★一〇〇双　二三五〇円を七〇〇円
★八双　サンフオライズ、シヤツ）一二〇〇円を八五〇円
★八双　九五〇円を七五〇円
★六双　一〇〇円を七五〇円
★特四〇シヤツ　七八〇円を四〇〇円
★キヤラコシヤツ　四九〇円を三〇〇円
★〃並襟　三七〇円を二五〇円
五〇〇円を一八〇円
限勝ち
制が
にい
数早
点お
り!!
あ
★印は特賣品
壽百貨店　平駅前電656

全町に鈴らん燈

明るくなつた湯本町

湯本町では温泉通り、上町、駅前機町など町内の目抜通りに鈴蘭燈を設備してきたが二十一日中央通りに二十五燈（二十七万五千円）設備完成したので三十日までに桜木町及び黄金町にも二十燈建設することになり喜ばれている

湯本圖書部會　湯本町公民館の臨時図書部会は二十四日ひらき図書室に本棚及び螢光燈の増設、製本講習会、文芸講演会、読書感想発表会、部報発刊などにつき協議する

湯本舗装工事　九月一日から

湯本町では工費二百五十万円で湯本前通り、吹谷本通り、浅貝本通りのアスファルト簡易舗装工事を行つていたがこのほど完成したので第二期工事を工費百九十万円で九月一日から着工することになつた、舗装道路次の通り

▼浅貝機通り（四百米）▼桜木町―上町踏切（一九〇米）▼丸平機通り（六〇米）▼三函塗通り（五五米）

磐城丸サンマ漁況調査へ

いまは釧路沖が漁場

磐城丸は石巻ドックでサンマ漁業の整備を急ぎ九月七日ごろ小名浜を出発サンマ漁場に向う通びになる模様、同船の調査区域は北海道厚岸東方にあたる北緯四十二度―四十三度、東経百五十五度―六十度の四点を結ぶ海域内でプランクトン、水温、水色、透明度など並びに稚魚網をひいて十七定点について観測するなお県水試への北海道サンマ漁の情報によると八月十二日解禁以来去る十五日まで釧路、厚岸、花咲沖合で遭難沈没したと確認された四倉町新町鈴木常松さん所有カツヲ漁船みどり丸（九八トン）の乗組員船長浜地守一さんほか五十名の施餓鬼法要は二十六日午後一時から関係者及び乗組員の家族らが多数出席し四倉町海嶽寺でしめやかに執行する

みどり丸乗組員法要

二十六日、四倉海嶽寺で

休電區域縮少工事　東北電力平営業所では平市内の配電線の容量を増大し休電区域を縮少して連絡系統をつくるため総予算五百万円で配電線切換え工事をはじめ十一月末完成するこのため毎週水曜日は作業休電するが工事個所により一部ずつ休電するので全市内の一せい休電はしないようにしている、工事は従来の昼夜線　小川線、統斡線を一応切り替え新設の東斡線（五丁目以東と中通）そのほか区分した中央斡線（五丁目以西、才槌小路までの中央部）西斡線（才槌小路以西の長橋町方面）にわける

農業基本調査　平市では二十八年度農業基本調査に関する調査員の打合せ会を二十八日午前九時から平市役所第一会議室に開く

新案石油コンロ

煮こぼれても大丈夫

便利で経済的な石油コンロは今では家庭の生活必要品となつて居るが、この便利な石油コンロも煮こぼれすると、赤い焔がパツと燃え上つて危いし、さらにこれが燃焼筒をさびさす原因になり、その上芯を汚し悪臭をだすよわせ燃え難くすることにもなる。そこで、たとえ煮こぼれしても、その汁が燃焼筒に入り込まないような構造にした石油コンロが考案された。

油タンクから石油を石綿の芯にしみ込ませて燃す点は従来のものと同じだが、燃焼筒の真中に鉄製のお皿がのつていて、その中へこぼれた汁はすべて中央の小孔からパイプを通つて下に落ちる。

また燃焼筒の上部にはクツと鉄製の枠がついており、煮こぼれの汁を外側にはじき出す仕組で、焔はお皿と枠の間から出て来る。

これは旧立川飛行機株式会社で作られたもので、『安全石油コンロ』の名称で現在東京三越本店で発売されて居るが平の大丸では福島県の代理店として各町村に特約店を求めて居る。

それけで『安全石油コンロ』は大丸の各営業所で小売をして居る。

（広告）

産業教育打合せ

県、教委石城出張所では二十六日午前九時から地方事務所会議室で産業教育調査事務打合会をひらく

洋裁試験合格者

第二回技能者養成（洋裁）指導員資格試験合格者は（石城郡下）左の通り近く植田公民館で合格証伝達式が行われる

佐藤アサ子　片寄ヨシ子　吉田和子　菅野勝子　志田絹子　下遠フヂエ

人事消息

◇松井政吉氏（代議士）このたび植田町渋川三に移転、電話植田四一九番

年次大會に代表を派遣

平RC

平ロータリークラブ例会は廿日臨時会場マルトモホールで開いた郡山クラブから金森会長、遠藤幹事が来賓として出席、野崎副会長司会のもとに九月廿九日から三日間札幌市で開く第六十区年次大会の代表として阿部順吉、新田目五郎飯野盛男の三氏を派遣に決定、当日のテーブルスピーチは市井茂氏であつたが次回に延期して郡山RC金森会長からRCの運営についての話があり散会した

DPはタナカ
ナショナル　ナショナル
電球　螢光灯　乾電池及ケース
発電ランプ　アイロン　配線器具
硝子セード　類の御仕入は是非弊社へ〃
ナショナル　サンヨー　全製品代理店　平市1の47電636
田村無線電機株式會社
かっぽう　開花
いわき名物　銘菓　常盤　黒ダイヤ　最中と羊羹
平市田町　電936　市川パン店
明るい家庭　宝定期預金
無税　一口千圓　六カ月　特賣10萬圓以下
窓口なし　無記名でもお取扱いたします
皆様の　大東相互銀行
銘菓　ヘ段最中　平駅前　電五〇九　平凡
遊涼甘美の　キヤバレー　ダンサー20數名　オールサービス　毎夜バンド演奏　ユニワー　美人女性募集中　TEL・4
ロンドン　ナイトクラブ
経　笑って殖せる----　千代田の投資
毎月5分配當
▲御投資1萬圓以上▲期間3カ月以上
千代田經濟株式會社
本社・東京　外国支店・シカゴ市　ニューヨーク市
県内　平営業所・新川町　11・TEL1288
郡山営業所・昼前町　71・〃　2207
若松営業所・七日町2の8・〃　328
必ず喜ばれる贈答品の秘訣
五百円の贈物をするなら、五百円でその品が最高品になるものを選ぶこと。必ず喜ばれます。また適当な最高品が心づかぬときは何品でも買える商品券を贈ること。喜ばれること請合です。
●ワイシヤツ　五〇〇円
●敷布　五〇〇円
商品券百圓から調製
越
藤越　平市　小名浜

平安橋禁止解除

―お次は踏切廃止署名運動

今日13時

地検平支部高橋上席検事の勧告によつて市当局と国鉄側との話合いがスムースに運び、市当局では国鉄側に対し九月末日まで旧城坂踏切廃止の手続きを九月定例市会にかけてとることを約し好意的にこの踏切りに対し二十二日朝八時ごろ『車馬を通行を禁止する』との立札をたてた、国鉄側（平保線区）では市当局の懇願書に対する水戸管理局の返事をまつていたが、二十二日連絡があり『平安橋の通行は認める』ということになつたので五十嵐保線区長は直ちに諸橋市長並びに高橋検事に報告、午後一時ごろ柵と通行禁止の立札を撤去、ここに一応問題は解決した

一方、才槌小路区内会では踏切廃止になる見込みが濃くなつたので二十二日朝から車馬通行禁止の立札を前に署名運動を展開している才槌小路区内会の人たち

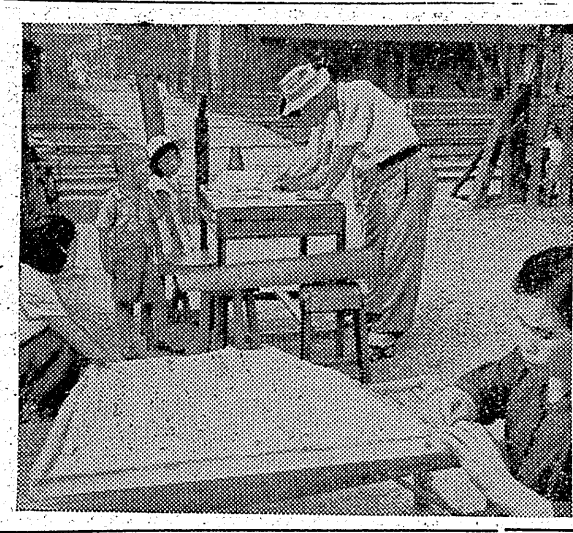

（写真は城坂踏切の車馬通行禁止の立札と署名運動）

歴史的にも廃止反対

し、通行人に署名を呼びかけてはいるが、一部市民との間に立つて市当局は窓々頭を痛めてきた

この踏切りは貴、北の踏切り小屋の一寸先きに裏門があつた、ここから本丸に通行していた由

（写真＝昨報盆踊り宣伝の芸者さんたちのキャラバン隊）

結ぶ通りで廃止するというのはこの点からいつても反対だといつている

わが師を語る ⑨ 岡田華悦先生

山田博子

先生というよりむしろ『お姉様』という言葉がピッタリするほど、まだお若く、それにおつとりとして、どことなく気品が備わつておられます。『お茶』『お花』というと、何か古風な感じが致しますが、先生は日本古来の伝統的味わいの中にも近代的センスを多分にもつておられ、学生時代演劇部のベテランであつただけに、文学や、絵画、音楽など深い趣味に生きる、といつた奥ゆかしい心根の持主です。非常に芸道に熱心で、おけいこの時などはピシピシと鋭い批判をなされ、納得のゆくまでていねいに指導して下さいます。現在のものに満足せず、より高いものを求めて毎月東京へ御研究にゆかれる先生です。（写真は岡田華悦氏）

お手柄の高橋さん談

奇しき運命

平安橋の通行止めにぎふんを感じた高橋上席検事はやつと国鉄と市当局の妥結がついたので大よろこびで

『二十二日は迎え盆で盆中は人出が多いのだから市民もこれで大よろこびだろう、としよりの冷水と思われるだろうと考えたが、矢張り勧告すべきだと思つてやつたまで、安心した、市民の皆さんから生ビールでも御馳走になりますか、オーミステークと冗談まじりで語つていた

二千圓横領

平地区錦は二十一日赤井村赤井無職大谷剛(三)者上野巡平の姉も郡山では名の通

音丸さんと市丸さん

被害者の娘、加害者の姉

非業の死をとげて同情の涙をそゝつている小林力ツさんにいま湯本に芸者をしているヒデさんという四十九才の娘さんがいるが、この娘さんの源氏名が『音丸』―同僚からも『キチンとしたネエさん』で通つており湯本ではなくてはならぬ年増芸者の一人だが奇しくも容疑者上野巡平の姉も郡山では名の通つた年増芸者で今は引退して八幡神社の近くで芸妓置屋をやつているがこの姉の名が『市丸』さんで深夜郡山署員に叩き起されたときは日ごろの弟の性格を知つているだけに着日になつてブルくにふるえていたという

奇しくも歌舞歌手の名にちなむ市丸と音丸―おたがいは恨みも誹もない筈なのにこの出来事はいわば二人を敵同士の仲にした定めなき人の世のいたずらといわうか―と本田刑事部長もしんみりと語つた

内郷ジャンガラ入賞者

内郷町青年会主催本社後援の第一回ジャンガラコンクールは二十一日午後七時から内町小校グラウンドに観衆二千余名を集め盛大にひら

場で楽団員として働いていた際楽長の山本孝一さん(三〇)から山本さんの妻歌手さん(三〇)に渡してくれと頼まれて預つた現金三千円を横領したもの

かれた、八チームが参加し沼田町長らが審査を行い次の通りきめた

▼二席（商工会長賞杯）富郷土芸術保存会▼二席 御概青年会▼三席 白水青年会

老醫ハネとばさる

二十二日午前八時半ごろ平市一丁目関影商店前国道上で平市紺屋町佐藤自動車修理工場工員小野一(三)＝平市南町三二＝は新品軽自動二輪車を試運転中通りかゝつた好間村上好間平保健所嘱託医大江光象さん(六)をハネとばし左足首骨折二カ月の重傷を負わせ倒れたのを見て逃走したが同十時半ごろ業務上過失傷害の現行犯で平市署に捕まつた

内郷で衣類盗まる

内郷町内町字前田四五番務員鈴木吉一さん(三)方では二十一日午前十時から午後四時ごろまでの間にタンスの中から現金一万二千円、衣類二十七点一万八千円相当を盗まれた

郡公連役員會

郡公連役員会は二十五日午後二時から平市公民館会議室に開き二十八、九の両日ひらく県下公民館主事会議に関し打合せる

なるほど

夫さん(三七)＝平市旧城跡＝は当宿中の二十二日午前三時ごろ市内大町松尾医院から電話で『予定外妊娠の患者が危とく状態だ、血液型の同じ人がみつからぬ』と連絡があつたのを聞き、当宿をかわつて夜明けの三時といえども医院にかけつけ無事に輸血が済みもしらぬ患者さんの一命を救助した、松尾医院では本人が姓名もうちあけずお礼も辞退していくのに安田さんであることが判つたもの

今晩のラジオ

22日

ニ十の顔 ゲスト藤夕起子
なつかしのメロディ
とんち教室 新潟市公会堂
美しい人 東京放送劇団
ジエーンラッセル特集
タベの音楽
バスケット試合
日米交歓 後楽園アイスパレス
ダンスアルバム

お手持株券と現金は有利安全な投資を！
年中無休 午前9時 午後7時
月五分複配 換金自由
新利殖法
富士証券投資
平営業所 平市田町30米大通り 三延ビル 電1017
本社 東京都新宿歌舞伎町 電四谷0233 4888
他出張所・営業所 各地

○看護婦 家政婦募集 平南町 看護婦 家政婦 幹旋所
○電話307番
○親切丁寧な看護婦 家政婦 御利用下さい

事務所開設
今般左に事務所を設け民事刑事その他あまねく法律事務の依頼に応じます
前判事 前審判官 辯護士 猪狩一
事務所 平駅前大通り三延ビル三階電一〇一七

故菊田由貴新盆の處勝手ながら提灯供物等辭退させて戴きます
小名浜町字古港一〇 菊田敏

洋服は富屋 平二
牛と豚肉とハムとソーセージ 藤越 平電7282
夏の夕べに涼を呼ぶ あの可憐な虫の樂士
鈴虫・松虫・くつわ虫
☆美術虫籠類豊富入荷☆
★釣具一式特売中 三幸 階上小鳥部
車駐車前でいつ何時でもお食事の出来る店 トキワ食堂 テンワ一三九四

東京仕入部の努力に依り毎日格安品入荷発表致しております
22（舊13日）―25（舊16日） 舊盆舊中元大賣出し 夜間営業9時迄全店
☆大黒屋が皆様にお贈りするお盆の贈物です 絶對安い大買徳品 奉仕品 特價品を毎日發表致します☆
プリント値下斷行
☆リツプル・プリント☆ 80圓 100圓均一
☆シヤンソン・エバ☆ 50圓均一
其の他特別奉仕プリント 生地山積提供
大特價メリヤス布帛シャツ奉仕會
クレープシヤツ上下（各）……一五〇円
婦人スリーマー……四五円
郡是ワイシヤツ……三五〇円
子供スプリングシヤツ……二五円
大人天じく前掛シヤツ……八五円
子供色開襟……八〇円より
大人スムス入り丸首シヤツ……七五円
大人天じく丸首シヤツ……五〇円
其の他半端物奉仕品 豊富に提供致します
婦人子供夏服奉仕會
婦人ブロードワンピース……三九〇円
婦人リツプルワンピース……六〇〇円
男子供服……二〇〇円
女子ワンピース……一四〇円より
ゆかたと單帶の特売会
贈つて便利 受けて重宝 大黒屋の（全店共通）商品券 一〇〇円より
平本店 平支店 小名浜店 湯本店 金坂店
皆様の利益を謀る店
大黒屋
平支店店頭売場にて袋物婦人手提カバンハンドバツク特売市を開催オール半額提供中

切支丹島原のほとり

林田氏子

わたしのふるさと

切支丹宗徒の大叛乱で名高い島原から約八里ほど離れたところにある山田村が私のふるさとです、東に有明海、北の温泉嶽、ほんとに風光明媚でその昔、耶蘇教徒の大虐殺がこのへんで行われたとは夢にも思われません

それでも昇天を弔うために建てられた墓がそれぞれ昔日の面影を偲しているので哀愁をそそります、私のふるさとは外に出てゆく人もなく又外から入ってくる人もない孤島のような人跡まれな孤島のように静かな村で清れっな小川のほとりにたゝずみながら感慨に耽った乙女の日がなつかしく思い出されます一風にそよぐあしの穂波、そして甘藷の香がほんのりと匂ってくるあの小川のほとり、こゝの村人たちは純朴で道で行きあえばたとえ一面識がなくともお互に挨拶しあうほど人情がこまやかで、子供たちは学校から帰ってくれば親が留守でもまぐさ刈りに出かけるし秋日に真赤に照り映えた鈴なりの柿をみても手をのばそうともしないのです、私は昔風の封建的な家庭に育ち正月になると遠いんぼの方からくびに鈴をつけた牛に小作米を乗せた荷車をひっぱってくるお百姓たちのどかな風景をよく窓辺によって眺めたものです、今でも遠い思い出をまざまざと鈴の音が心の底で鳴るような気がします、私の家は広いので昼なお暗く家の中でも提灯をつけて歩いたもので部屋部屋のランプを掃除するだけでも大へんで女中たちはよくホヤをこわしたものでした、始めて私が電燈をみたのは女学校の寄宿舎に入ってからでふるさとの春が家の大きなランプよりもかえって暗いなあと思ったほどです思い出といえばこんなことがありました、学校からの帰途で左手は海、右手はたんぼになっているので何時でも泳ぐ気なら泳げたのですが余り泳いでみたいとは思っていませんでした、でもその日は友だちと一緒でしたので気負って海に入ったのですがつい溺れてしまったのですですから女学生時代は海に行っても白い波がくだける岩の上に腰を下し沖をみているくらいが関の山でした、ふるさとーふるさとって思い悲しく歌う方がいゝようですね（常磐炭鉱磐城鉱業所長夫人）

そして甘藷の香がほんのりと匂ってくるあの小川のほとり、こゝの村人たちは純朴で道で行きあえばたとえ一面識がなくとも挨拶のみちほど苦しいものはない、その上に悪不運がある。これからのあなたは、さらに今までより一そう真の涙の滴を振まねばならぬと思います。

子が渡辺久先生のお嬢さんだなどということは知らなかったのです。

有島さんがこゝにあると思うのです。ちかく平市にもあなたの後援会が生れようとしています、時津山、鳩見あかね、そして有島圭子ー平市も有望な新人を出しました。しっかりガン張って下さい。（写真は有島圭子）

ハガキ通信

平安橋通行禁止
通行税の決定するまでお待ち下さい
—吉線の国鉄（平市、小野多代子）

憤り
長い短かいは問題ではない
—ハゲ亭主（平、S生）

捨てぜりふ
新巻に聞にあつたろう
—勿来の犯人（湯本、ヘーさん）

皮肉
四ツ葉の縁起をかついで失敗した
—勿来の犯人（平、トオル）

ベ平合戦終る
いよいよ捲み合いか
—読者

入賞返上
来年はその分をこちらへ
—落選者（平選、松本たき子）

今日の映画

★平館（二十五日まで）
唄祭り八百八町　野戦看護婦
★民劇（二十五日まで）
紫浪人挙行　残波岬の決斗
★紫楽館（二十日まで）
地上最大のショウ　昔なつかし活動大写真
★ひかり座（二十五日まで）
花嫁の性典　学生の祭典
★世界館（二十五日まで）
あにいもうと　新江の島悲歌

吉田氏教委に

永戸兵輸組合村選管委員吉田正夫氏はこのほど教委員に就任、後任に片寄彦七氏（ム）が二十日決定した

盛夏中特別奉仕

サッパリした甘さと香気！
薄茶アイスクリーム
夏の味覚
ニッポンビール
蒲焼　うな丼
出前迅速
マルトモ食堂 TEL 570

信頼出来る商品

それは外観だけでは分りません
岡萬年筆店
会員の店　二十年の経験ある専門店で御撰び下さい　平市中大通り電三九九

時計とカメラ

國産品　舶來品　在庫豊富
常磐炭鑛指定
西山時計店
湯本町三函（電二五七）

超大作の二本立公開

戦艦大和　日本の悲劇
25日まで絶賛上映中
特別二本立料金　大人一〇〇圓　小人五〇圓
綴驛前　電話（平）五八七番　綴映劇

銷夏旧盆備組　第二イワキ

東映自慢の浪曲母映画！
子は誰のもの
花井蘭子　沢村貞子　津島恵子　羽田澄子
月丘千秋　高倉一狂　小田切みき　植村謙二郎　千石規子　小倉正則

豪快浪人と鉄火奉行！
素浪人奉行
市川右太衛門　大川橋蔵　かつら五郎　梅山エンタツ・アチャコ　浦里はるみ　大友柳太朗

サンと斬り込む壮士の邪剣、悠々たり無敵青信助の腕の冴え！
浮雲日記
重光彰改め　三田隆（太陽）
若山セツ子　藤宿　紫　谷さゆり　田崎潤

火を吐く拳銃！絶対見逃せないこの迫力！！
拳銃王

3月23日　24日　25日　26日　27日

お手もとで明るく楽しめる……

第20回　常陽の幸運定期
10月10日までお取扱中
抽せん10月22日
一口千円・無税無記名　総当り
つねに明るい
幸運賞10万圓　常陽銀行

母界の家庭に輝く！

CROSS STAR　クロスターミシン
平市五丁目二（釜屋西隣り）
磐城ミシン工業所電1354

フランス調の個性

オリエント美容院　片寄永久子

ナチュラルなショートヘアー…こんな髪をしている人が一番多いようです、その流行のショートではカットのように多少分目などを工夫して新しさを折り込んでみたり、あるいはいつになってもすたらないベージボーイ式のおとなしいまとめ方をしましたが、流行よりもまずあなたの顔とその個性をもとにして創られるものだからです、たとえカール、ウエーブの大小分、目癖をえただけでもあなたのお顔の印象が変ってくることをお忘れなくちょうどした外出とか夜のつどいに好まれます、フランスといって非常に個性が強い感覚をうたいえるようにお化粧したらこの髪にぴったりすることでしょう

ハガキのビューティコンクール

回答

家畜を飼育　家畜は御存知の通り自由に飼いますが、これによって生ずる附近の迷惑に対しては当局としても環境衛生上の立場から適当な薬品でハエやその他の害虫を撲滅するとか、汚水が出るときは下水を設けて悪臭が出ないようにとか指導します（市衛生課）

このことに　就いては相当苦情がきておりますのでそのたびに係員を出張させ、実情を調査させていますが、鹿獣処理等に関する法律というのがありますが、これによると家畜を飼育している家庭では衛生上充分な対策をたてねばならないことをきめてあります、もし守らぬときは何度も督促して徹底させるようです、その流行のショートではカットのように多少分目などを工夫して新しさを折り込んでみたり、あるいはいつになってもすたらないベージボーイ式のおとなしいまとめ方をしましたが、流行よりもまずあなたの顔とその個性をもとにして創られるものだからです、たとえカール、ウエーブの大小分、目癖をえただけでもあなたのお顔の印象が変ってくることをお忘れなくちょうどした外出とか夜のつどいに好まれます、フランスといって非常に個性が強い感覚をうたいえるようにお化粧したらこの髪にぴったりすることでしょう

街の家畜飼育は迷惑

家畜を飼育することは誰れでも自由だと思いますが、人家の密集している場所で豚、馬など飼育されるとハエや汚水が出て附近では相当迷惑するときがあります、このような場合どこでどのように取締ってくれるのかおたずねします（平　潔くき生）

平局　電話三百増設

希望者に直ぐにOK

平の住宅調査　平市では二十八年度住宅統計調査員会議を平市役所で開き、その施行のしかたについて打合せをしたが、調査員は市役所職員、小学校教員、青年団員など約百名を動員して九月一日から一斉に調査を開始することになった

自動式電話　への切替えを目指す平局では、この調査によって、市内電話の増設希望者を調べ、その二が出来上り今月末までに完了することになった

鶴飼局　では市内電話二百個を増設するため工費二千万円を投じ渡辺局長の陣頭指揮で市内ケーブル線拡張工事を急いでいるが既に二分位を終えられた

この拡張工事　によって同局の新設電話申込み五百口が次々に開通するわけで新設希望者はどし申し込むよう望んでいる

平の住宅調査　平市では二十八年度住宅統計調査員会議を

糖尿病を研究

醫學博士に

稲水氏の令息

平市稲塚五二高木稲水氏次男浩雄氏（ミ）は去る十八年磐城高を卒業後東北大医学部を卒業、同校黒川内科で研究、現在山形県立新庄病院に勤務中だがこの間「糖尿病について」と題する研究論文を提出したところ去る六月同校教授会を通過八月一日附で医学博士の学位を授けられた

花火會場を鎌田橋に變更

見モノの「ナイヤガラ瀑布」

平夏まつりの掉尾を飾る流燈花火大会を準備中の鎌田町青年会（会長鈴木七郎氏）では二十一日夜同町保育園で総会を開き大会運営について協議の結果今年は鎌田橋下流を会場と決め堤を観覧席にすることを決めた

会場の変更　で従来の混雑はずっと緩和され花火の打上げ場所も夏井川の三角州となるため危険は全然なく広大な夏井川流域で流燈花火絵巻きを観覧することが出来る、なお今年の仕掛け花火は〝ナイヤガラ瀑布〟〝水中花火〟〝常磐交通〟〝秋の花園〟の四台、打上げは五百余発となっている、また鎌田橋の交通は一切禁止される

亡き同窓の友に燈明を

平商卒業生の友愛

二十六日午前九時から市会議室で懇談ー平商高第二十三回卒業生の同窓会は四日にひらき、そのとき同窓生百五十名のうち社会にでて亡くなったものがすでに十二名を数えているので、今はじきこれら同窓生の霊を追悼するため、その家族に対し燈明一組（千円）ずつをお盆におくって各家族を感激させている、発起人代表は柴田春雄、大藤一雄、佐藤忠雄の各氏ら

有島圭子への手紙

川村清子

職業だという　意味ではなく小説家や女優など志願するものは、よほどの世間知らずだとされていたからです。ところが、あなたはあなたが女優を志願したなどと雖にもあまり知られないうちに、いつのまにか一本だちの女優になってしまいました、そこにあなたの立派さがあるのだと思います。

世のなかには、東京に出て撮影所にでも出入りしていると、もうすっかり俳優にでもなりきったかのような錯覚を起してしまうものが少くありません。

しかし、あなたが映画に出てさえも平市の大半の人は、有島圭二十八年度住宅統計調査員会議を