日刊（除月曜）昭和21年6月1日 第三種郵便物認可　運輸省特別扱承認第283号　昭和24年2月23日

いわき民報　夕刊、昭和28年5月29日（金曜日）　第2156号

夕刊 いわき民報

発行所 平市田町48 電381 1222 いわき民報社
印刷兼発行人 田原登
編集兼

霜降小倉服
霜降小倉服 550円より
霜降中御服 900円より
平専門店会、会員の店
大かや

縣案九十二億圓に

常磐綜合開發計畫

五カ年計畫の 指定有力視される

（総工費百三十二億円）を提出し県当局の開発計画と照合検討した結果、県案の九十三億四千八百万円に決定、五カ年事業としてこれを推進することになつた、金古醸長はこの会議の結果に就き『この法案による全国の指定区域は二十カ所に及び県では郡山と常磐の両地区を候補にあげているが郡山地区は熱がなく常磐地区が有力視されている』と語つた

県では鉱工業整備促進法案に伴う常磐、郡山両地区の綜合開発計画に就き二十六日知事室に東北地方建設局、小林調査課長、仙台通産局、商橋事務官、県綜合開発調査局荒沢次長など関係者を集め検討したが常磐地区からは諸橋局長、金古醸長、渡部工木課長ほか鹿町村醸長会長、塩出副会長、沼田内郷町長、越田和磐崎村醸長ら出席常磐地区としての独自の開発計画

（総工費百三十二億円）を提出し県当局の開発計画と照合検討した結果、県案の九十三億四千八百万円に決定、五カ年事業としてこれを推進することになつた、金古醸長はこの会議の結果に就き『この法案による全国の指定区域は二十カ所に及び県では郡山と常磐の両地区を候補にあげているが郡山地区は熱がなく常磐地区が有力視されている』と語つた

小名濱や鮫川開發

人口增加十五萬

一大工業地帶の建設

常磐地区工鉱業地帯整備に関する県当局の調査概要は次の通りである

常磐地区は天然の良港に恵まれず工業用水も不足して来ているためこの儘放置すればこれ以上の発展は期待し得ず常磐炭それ自体も低品位性のまゝ打破なくしては衰微の一途をたどることも考えられないワケでもない、本地区は幸い二十七年度に只見川電源開発による電力を送電する日平線十五万四千ボルト二回線が完成しエネルギー源に不足なくまた平を入れゝば充分六万至八千トン級の船を入れる小名浜港あり更に鮫川を綜合的に開発することによつて工業用水問題も解決出来得る充分な可能性をもつているので今回の工鉱業立地整備促進法による適用をうけこれらの問題を解決する事によつて東北第一の工鉱業地帯となりうる充分な資格をもつところのものである

▼工鉱業立地整備のため計画した事業は❶工業用水の確保、特に鮫川水利開発事業❷交通施設の整備特に小名浜港の六千屯二バース施設整備が重点になるものであるが❸用地造成、排水施設、商業道路の整備等も亦併せて行われるべきであろう、これを実行することによつて本地区は次の諸工業が発達し人口收容力は現在の約十%に当る十五万人がふえ住民所得も又現在の百十四%に達することが出来るであろう

▼❶低品位炭の処理による尿素肥料合成繊維、セメント、瓦斯ガス

小名濱魚場活況

二十七日夜から二十八日朝にかけ小名浜魚市場にスバ、ビンチヨウマグロ、カツオがどつと出廻り活気を呈した、大サバは地廻船五カ統が三万貫を水揚げしたもので浜では貫当り百十五円から五十五円から二百三十円で取引きされた、又二十八日朝は小名浜港所属鷲汐丸（一九七トン）がビンチヨウマグロ七千貫、カツオ千五百貫を水揚げしたもので、ビンチヨウマグロは貫当り四百六十円、カツオは二百五十円から二百三十円で取引きされた

植田中學校增築落成式

5月28日

植田町役場
町長 渡辺国之助

植田町議會
植田町教育委員會

植田中學校
校長 園部一巳
教務主任 小川繁雄
外職員一同

植田中学校増築工事施工
樋田工務所
樋田清

植田區地 金融團

小名濱や鮫川開發

人口增加十五萬

一大工業地帶の建設

常磐地区工鉱業地帯整備に関する県当局の調査概要は次の通りである

常磐地区は天然の良港に恵まれず工業用水も不足して来ているためこの儘放置すればこれ以上の発展は期待し得ず常磐炭それ自体も低品位性のまゝ打破なくしては衰微の一途をたどることも考えられないワケでもない、本地区は幸い二十七年度に只見川電源開発による電力を送電する日平線十五万四千ボルト二回線が完成しエネルギー源に不足なくまた平を入れゝば充分六万至八千トン級の船を入れる小名浜港あり更に鮫川を綜合的に開発することによつて工業用水問題も解決出来得る充分な可能性をもつているので今回の工鉱業立地整備促進法による適用をうけこれらの問題を解決する事によつて東北第一の工鉱業地帯となりうる充分な資格をもつところのものである

▼工鉱業立地整備のため計画した事業は❶工業用水の確保、特に鮫川水利開発事業❷交通施設の整備特に小名浜港の六千屯二バース施設整備が重点になるものであるが❸用地造成、排水施設、商業道路の整備等も亦併せて行われるべきであろう、これを実行することによつて本地区は次の諸工業が発達し人口收容力は現在の約十%に当る十五万人がふえ住民所得も又現在の百十四%に達することが出来るであろう

▼❶低品位炭の処理による尿素肥料合成繊維、セメント、瓦斯ガス

植田中增築落成

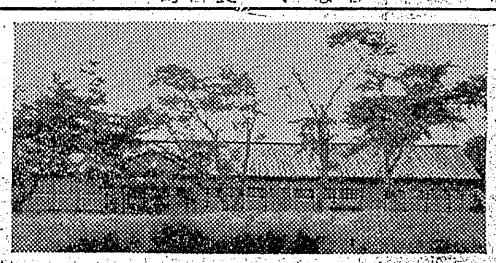

植田中学校増築工事落成式は二十八日午後一時から盛大に挙行、金

早くも…

ポスター準備

小名濱海水浴場

〝海は招く小名浜海水浴場〟と小名浜町では早くも鷲真のようなポスター作製の準備をはじめた、これは手廻しよく宣伝戦を線展げようと某教師に依頼して作つた原図だが約一千枚を印刷六月には常磐沿線の各駅や県内各所に貼出す計画である

◇新設電話◇

電話番號 一三一〇番

御注文は多少遠近に拘らず迅速御届け致します

江戸前寿し 和洋料理
有樂
平市泉楽館隣

急募

經理に經驗ある 女子（市内在住の方）

姓名住社（5）

祝植田中學校增築落成式

5月28日

植田町役場
町長 渡辺国之助

植田町議會
植田町教育委員會

植田中學校
校長 園部一巳
教務主任 小川繁雄
外職員一同

植田中学校増築工事施工
樋田工務所
樋田清

植田區地 金融團

植田中學校增築落成

町各戸に記念の手拭を贈つた、増築は工費五百万円で樋出工務が施工、校長室、職員室と三教室である（寫真は植田中増築校舎）

郡PTA總會

郡連合PTA総会は二十日午前十時から平一小講堂に開き二十七年度決算報告の後二十八年度予算審議、役員の改選行事の計画を行う

天気予報

二十八日【今晩】北東の風曇り一時小雨【明日】北東の風雨 海上今晩穏か、明日北東の風や、強く風波が高まるみこみ

初夏に放つ第二いわきの特選名畫陣御紹介

東映 映畫 女難街道
市川右太衛門 高峰三枝子

戀の奴の旅からすどこへゆくのか月夜の街道！

大映 映畫 花の講道館
長谷川一夫 木暮實千代 山本富士子（ミスニッポン）

凄絶の決斗試合を彩るは眞紅の戀！

怪盜火の玉小僧
伴淳 淺茅 堺 清川の トンチンカン

片岡千恵藏の宮本武藏！

決闘般若坂
これぞ武藏映畫の決定版だ!!

11日—17日

原爆下のアメリカ
新星ペギイ・キャッスル ジエラルド・モーア

人類史上空前の凄惨極まりなき來るべき原爆戰の形相

いじらしい白鳥みづえちやんの涙と、純情可憐な木村三津子の涙を三益愛子の母情の涙が包んで皆様を泣かせます

18—24日

母なき波

悲劇の將軍 山下奉文

4—10日

隔戰爭と平和の問題を眞正面からえぐり日本の悲劇山下奉文の生涯を描く雄こんの力作!! 早川雪洲 主演

大菩薩峠
（だいぼさつとうげ）

内郷町宮電話（平）1512

第二いわき

片岡千恵藏 三浦光子 月形龍之介

むせび泣く青眼音無しの構え！虚無の邪剣に寫された人間愛憎の大繪巻！

宮本武藏 金剛院の決闘
（こんごういん）

29—3日

日刊1カ月金100円郵送126円（週2回四頁建）
（除月曜）定価一部（二頁）3円（四頁）6円　（第三種郵便物認可）　いわき民報　夕刊　昭和28年5月29日（金曜日）　第2156号　（2）

"頑張れッ時津山！"

優勝を期待、平市職組から激勵

後援會結成も進む

○…夏場所大相撲で栃錦と共に連勝を続け十二勝と張切っている平市二丁目出身の時津山＝東京都墨田区東両国三ノ九立浪部屋本名藥谷仁一氏(二)＝に対し平市役所の職員一同は一人二十円ずつの金を出し合って二十八日時津山宛てに『連勝を祝し全勝を祈る、平へお出を待つ、頑張れ』との激励電文を打った、十三日目は強敵信夫山との一戦をまじえることになっているがこれが全勝のヤマともなっている勝負だけに職員たちの関心は一潮強く〝是非勝たせたい〟と仲々の張切り振りだ

○…また近年メキ〳〵上達して来た出世頭　郷土の誇り時津山の後援会を結成しようと二丁目かみや呉服店商工会議所議員山崎賢助氏らが中心となり関内代議士を会長に後援会を結成しようとの動きがあり山崎氏は次の様に語っている

私はちよいく時津山にあっており出身は二丁目日本生命保険会社のところが先祖の家で親戚は別になく姉一人がいたと思ってたが半にはいない、時津山は〝関内代議士に遊びに来いと言われていたが当選祝いに顔を出さねばならないのだがいそがしくて失礼しているワケです〟と語っていた、是非全勝させたいものです

袋叩きし突刺す

夏井村の不良五人組

平地区管では二十八日夏井村藤間字林農業山名重光(三)を傷害、同字松林トラック助手山名貞行(三)同農業久保木貞幸(三)同山名伝兵衛(三)同トラック助手渡辺尚正(三)同日雇坂本世商(三)の五名を暴力行為等処罰に関する法律違反の疑いで各々送検した

同人等は去る九日夜十一時ごろ酒に酔って同村大越地内で同字中ノ町土瓦製造工山崎努さん(二)と口論し果ては坂上は去る四月中旬ごろ千葉市内の中台の実施農業伊藤さん方に内郷町白水字入山無職坂本伝治さん(三)を周旋して二千五百円の謝礼金をもった疑いで、このほかにも少年数名を千葉県下の農家に周旋し謝礼金稼ぎをしていたらしく追及している

人身賣買で御用

平労基署では二十八日千葉県市川県船橋市夏見町農業中台忠蔵に頼まれて内郷町白水字入山無職須藤某(六)を中台方に作男として周旋入山土工坂上林平(五)を人身売買の疑いで取調べている調べによれば坂上は去る四月中旬ごろ千葉市内の中台の実施農業伊藤さん方に作男として周旋入山土工坂上林平(五)を人身売買の疑いで取調べている調べによれば坂上は去る四月中旬ごろ千葉市内の中台の実施農業伊藤さん方に作男として周旋

布團や毛布

内郷保育所に

内郷町では去る十二日宮保育園増築工事（十二坪）を工費二十万円で着工したが二十七日同園父兄会の結果父兄が七十六名の園児に蒲団をそれ〳〵一組寄贈することになったので同役場でも毛布を寄附し福祉を図ることになった

内郷で衛生指導

内郷町衛生課では平保健所後援で三十日午後一時から役場会議室に衛生指導教育、講習会を開き、消化器系統の伝染病を媒介するそ族昆虫駆除と実技を平保健所馬場、塚野両技師が指導する

映畫館で暴る

内郷町小島花輪機械商井上栄市(三)は二十六日午後八時ごろ泥酔の上平市白銀町世界館の入口で従業員に乱暴を働き現行犯で平市署に捕まった

徵役三年

執行猶豫四年

傷害致死の伊藤

赤井村高萩下川原採石人夫伊藤譲治(三)の傷害致死にかゝる合議公判は二十七日午前十時から地裁平支部に青木判事係、中村検事、山野辺弁護人立会いで開かれ懲役三年、執行猶予四年（求刑五年）の判決言渡しがあった、伊藤は昨年十月十九日午前七時半ごろ同村西小川字堂平地内で同村橘栄吉さん(三)に呼びかけられ喧嘩となり憤慨のあまり持っていたナイフで同人の左胸部を突きさし出血多量で死亡せしめたもの

平琴温習會は三十一日開く

平市二丁目谷川楼で開く宮城道雄門下太平社中箏曲温習会は三十一日午前十時からにつき訂正する

湯本小中生が交通安全運動

湯本町内小中学校の連合児童会では二十七日から六月五日まで十日各学校ごとに交通安全隊を組織し毎朝登校時刻町内要所で対面交通指導を行っている

植田婦人會總會

植田町婦人会では三十一日午後一時から植田小学校で定期総会を開催、県社教課吉田氏が『女性と教養について』の講演と『自主性について』の座談会を開く

フクロの巻

◇二十七日の早朝四時ごろ、宿直していた平検察庁の事務官矢吹僧一さん(四)がガチャンノとガラスの破れる音で目をさました、〝サテは曲者？〟と格切れを持って庁内を見廻ると、事務室の窓ガラスは割れているが人影は見当らず机の下を一羽のフクロがヨチ〳〵と歩いているのを見つけた

◇フクロは夜は目が見えるが昼は見えない鳥だから、雀にもさえず、却ってマスコットと可愛がられているが、近く科学研究資料に近所の第一小学校に寄附されるという（寫真はマスコットのフクロ）

新イソップ

山賊に追われた小鳩

ガラス戸破れ巣も追い廻しているうち朝の光に目がくらみ窓ガラスに突き

当ってとんだチン入者となったものらしいと判った、コワイお役所だが、このチン入者は家宅侵入罪にも器物毀棄罪

所のお巡りさん達の机の上を跳びまわりお茶を飲んだり、ポツポツポーとやらかしたり

途たちは〝勿来の関〟ならぬ〝江名の関所〟の山賊に窓やかされているわけだ

遠慮なく糞をしたりしている小鳩がいる

◇これは二十六日朝附近の民家に飛び込んだのを届け出た伝書鳩だが、飼い主が判らないので元気になって飛び出すまで可愛がっているわけ

◇このあたりには半月程前にも鋼い込んだ伝書鳩が四日目に飛び去ったことがあり、いずれも江名の山に隠居する猛禽トビに追われて逃げこんだらしいという、可憐な空の使

傳書鳩の巻

◇小名浜地区江名警部派出

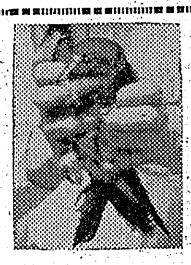

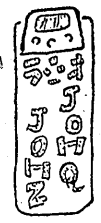

（29ヨ）

前・一昌　農協だより　なたねとむぎ
前・二昌　留さんの声
後・二昌　ラジオ文芸　俳句　選者　黒木野雨
後・三昌　放送劇　郡山放送劇団第2
後・四昌　家庭と学校

ご婦人に喜ばれる
特殊美顔術
ワツクスパツク
ホルモン使用

外科　内科　婦人科　歯科
整形外科　胃腸科　性病科　放射線科
医療法人
松村病院
平市南町二三　電話一〇七番
（平駅より大通り寫直ぐ約二丁）
院長　松村亨
大田耕作
河島清作
岸本臨次
松村政夫
新妻治次
放射線科
薬剤師　菊池政次

外科（胃腸科）　労災保険指定医
整形外科
産婦人科
レントゲン科
（入院随意）
永井醫院
院長　永井勝三
植田町本町43　電47

優良ラワン材　大量入荷
秋田杉板　ベニヤ板と銘木　米檜平　格安勉強
織田銘木商店
平市紺屋町　電四六〇

肛門科
外科
上田醫院
平市南町（平局裏通）
電話一二九番

アサヒ生ビール
江戸前寿し
和洋食、飲物
なじみ
平市四丁目（局裏）電七三三番

整形外科　外科
内科　レントゲン科
理學診療科
竹林病院
入院随意
平市十五丁目大通り
電八一一・六〇八番
院長　竹林貞吉
医員　中川増郎
水山徳二

耳鼻咽喉科
高柳醫院
西柳俊明
平駅前（電一一二）

退院専門　各眼科医指定
玉屋
ツイチケさい下さい
指定商店ご利用
平市二丁目電910

洋服は高屋
平二

ラジオは藤越

タガス
黒の女学生靴　自家製造靴　既製靴の二本立
平指定商チケツトの店

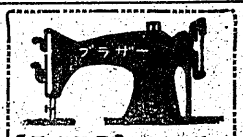

【最高級品】シンガー　ブラザー　トヨタ　スクラム　パイン
石川ミシン商會
平市2丁目　電1232

一の井
平市田町　電二〇九

放射線・内科
谷口医院
平市　電一〇六五

生地がイタマズ
泡立よくてよく落ちる！

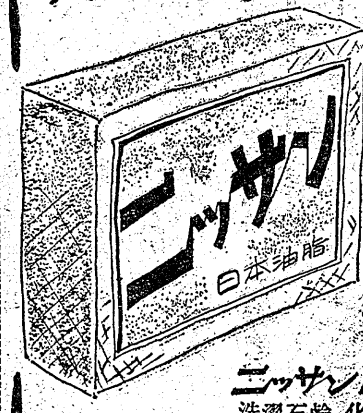

ニッサン石鹸
洗濯石鹸　化粧石鹸
福島縣總代理店
株式會社　佐藤商店平支店
平市五丁目17（電376）

洋裝の感覺で着られる浴衣
木綿の絣味を生かし、しかも新感覚のリツプル服地の浴衣に涼み帯を召されますと、この一と夏スツキリした気分で過ごすことが出来ましょう。
▼主婦の友特選
❶プリント浴衣　一三五〇円
❷リツプル涼み帯　三五〇円
❶プリント服地一反　一九〇円
越
小名浜
平市
藤越

靴
新設修理部
新なデザイン
紳士靴
婦人靴
豊富に取揃えました
御注文の靴と御修理は迅速丁寧にいたします
この新聞廣告を切取つてご來店の方の靴修理は特に一割引いたします
一割引
吉田屋靴店
平市銀座通り電416

看護婦數名募集
十八―二十五才　委細面談
医療法人
櫛田病院
植田町番所下　電話三〇二番

うまい!!　ぼそ会飯

イギリス製（輸入品）
空氣銃　猟銃　入荷しました
何卒御照会を乞う
爆藥火藥火工品
狩猟付屬品豊富
太田銃砲火藥店
勿来町窪田　電二九番