夕刊 いわき民報
発行所 平市田町48 電381 1222 いわき民報社
印刷兼発行人 兼編集 田原登
夕刊 昭和28年4月16日（木曜日） 第2120号
昭和24年2月23日 運輸省特別扱承認第283号 いわき民報
昭和21年6月1日 第三種郵便物認可 日刊（除月曜）（1）

總選擧も終盤戰

高木候補頭角現す

關内、松井、太田、三候補接戰

總選擧も余すところ僅か五日の近くに迫つた、終盤戰に入つて各候補とも實彈戰に主力を注ぎ血みどろな運動を續けているが、選擧民が案外冷靜で前回のような選擧熱が燃き上つていない半歲たらずの解散であり候補者のふところが何れも淋しいことや、前回大量の選擧違反を出したところから公明選擧のつもりで靜觀しているものなど色々原因はあると思われるが結局次期政局が不安定ということに國民の選擧熱心が湧いてこないのかも知れない、然しこれからあと五日間、各候補者とも追い込みをかけて猛運動を展開するから嫌が應でも選擧熱が上昇する從つて各候補の當落は一兩日の運動如何にかゝつているものと見られている、八人の候補者中果して何人が三ツの椅子を占めるか、勝敗は未だに予測出來ないが自由党の太田秋之助、關内正一、社會党の松井政吉、自由鳩山派の高木松吉、この四候補が最後まできわどい接戰を演じ僅少の差でゴールインするものと見られ目下のところでは双葉郡を地盤とする高木候補が頭角を現し既に當選圏内にあるようである

一息の努力が大切、但し平市民が"地元の関内を落すな"の相言葉で何処まで結束するか、當落は平市民の支持如何にかゝるというきわどい戰いであろう

総井政吉氏（右社）

前回は五万五千票の大得票で楽々と第二位で當選したが、今次の選挙では左右両派の統一戦線成らず左派から大河原、次氏が立候補したため、容易ならぬ戦いと成つた斎藤候補も多少影響を与えるものと見られるが左派の線がどのように伸びるかに依つて當落が決定することになろう、第三区は比較的右派の線が強いので、大河原候補は一万五千票台に止まるとの観測があり、これが二万台に進出すると松井候補も危険に陥ることになる、若し大河原候補に一万五千票台を占められた場合、前回の得票は四万票に滅するが、今回の解散と保守政党に対する批判が効いて社会党の票が一万票増加するとの観察が当つているとすれば、松井候補は四万九千から五万票に漕ぎつけることもあながち無理でない、相馬地区の農民層でも支持者が増加しているようである、当落の鍵は前記のように左派の大河原候補が握つているといつても過言でない

斎藤晃氏（社会）

昭和二十四年の総選挙では三万三千票を獲得し次点で敗けているこの得票を全部集めても當選圏には相当距離があるようだ、前回出なかつたのと一人一党に対する選挙民の批判も鋭く、唯一の支持層と見られる遺族会関係も自由党の政策が裏返して離れるもの多く突如として立候補したことについて色々な風説など飛んでいるから頗る不利益のようだ

大河原一次氏（左社）

四万五千票、當確を目指しているようだが目下の情勢ではラツ外にあるようだ、右派の金城湯地で左派の線が何処まで喰い込めるか力試しの絶好のチャンスでもある、三万台の得票は困難としても、二万台を越える得票があると右派の松井候補を危地に陥れることになり左両派にとつて興味ある戦いである

小野一雄氏（改進）

前回の一万一千票をとれたけふやすか、一万五千台—二万台に上昇するという声もあるが、支持層が青年にあるところに多少強味がある、地元の一部では『當選出来ないものに入れても致し方ない』という声もあり『保守派が統一して石城から一人當選させよ』という

太田秋之助氏（自由）

前回相馬地区は綿花に見る結束ぶりで、鈴木直人氏が五万六千八百という圧倒的得票で當選した、鈴木前代議士のバトンを受け然も同代議士の事務長のもとに名乗りを挙げた自由党の太田秋之助氏が、そのまゝの得票を得られるか？自下の情勢では太田候補も野放しで楽観出来ないようである、二十四年の選挙で相馬から一万二千票獲得しながら、前回は約三分の一に過ぎない四千七百票に減じた高木候補がこの汚名を雪ぐため全力を傾注本陣を相馬地区に移した観あり、参謀格の強山市議等がジツクリ腰を据えて八方手を尽し一万票を目標に強引に運動を進めているから高木氏は相馬地区で少くも八千票は獲得する公算が強い、右社松井、自由関内、改進小野、斐正斎藤、共産植村の各候補も、太田派の戦線不統一を狙つて猛烈な攻撃を行つているから、相馬地区で太田候補は一万票失い三万九千乃至四万票台に減するものと見られている、双葉郡では鈴木氏が前回占めた四千四百票を一割余上廻り五千五百票台に漕ぎつけ石城地区では千五百票に減するとしても総体で四万六千か四万七千票で當選圏内というところか

高木松吉氏（鳩目）

前回は四万九千票で第三位で當選した高木候補は今度は相当強い、双葉地区の有権者は四万五千に過ぎないが一人息子であり前回の得票二万二千八百を失うことがあるとしても一割程度で二万台は動かぬものと見られ、相馬地区に全力を傾倒しているから一万票は無理と見ても八千票は獲得される、石城地区は前回二万一千五百票を大体維持される模様である、万一多少減することがあつても二万台は動らないだろうから最低線四万八千乃至五万票台で最高点は動かず日頃のたゆまぬ宣伝が効いて楽勝と見られている

関内正一氏（自由）

前回四万二千六百票で惜敗した、今度は磐隊成らずんば政治的生命無しという、全く悲壮な決意が候補者自身の態度に現われ前回の落選に対する地方的な同情も相当寄せられているが發正会の斎藤氏が突如として立候補したため、恩わざる敵を迎えて序盤戦から不利な立場に起たされた、四万八千台に飛躍させて當選圏に到達するには相当の努力を要するが、石城出身県議団が結束して関内候補を応援して居り、殊に亦津県議の積極的な活動に依つて多方部に於て道が拓かれ、小名浜、好間方面で失うものを充分にカバーし石城地区（平市含む）は前回の三万九千四百票を多少上廻り四万二千票台占めるものと見られ、双葉、相馬両地区では二千票増して五千票に漕ぎつけ総体では四万六千票内外で當選圏すれくというところか今

スプリングコート
なにも着ないのも軽快ですがお出かけのせつはやはりスプリングコートを召しましょう
ホカや

血迷うた虚偽報道

自黨支部總會の出席者公表

去る二日開かれた自由党石城支部総会が一部関内派のみの会合で、取巻連の陰謀であつたように常磐毎日が悪宣伝し、誹口市議などの談話まで喋せているが、党支部からは遊沼議長初め馬目県議、誹口市議等役員全部に通知を出しているのに、勝手に欠席しながら兎や角言うのは筋が通らない『選挙対策推進委員』も五十余名の出席者の中一名の反対、留保も無く満場一致で決定したものである、磐毎の報道は最初から血迷つているのであるが、惑わされるおそれがあるので当日の出席者を参考までに公表する（野沢事務局次長）

出席者氏名（順不同）

◇県会議員 赤津正兵衛、植田万治郎、小野義一、大平正次（遥参）◇町村別出席者▼大野村 長西山恵一、同議長小野登太郎▼渡辺村長、高木儀定▼山田村長、三国春治▼飯町議長近藤利太郎▼上遠野議長生田目忠平▼入遠野村長、平子太門▼川部村長、坂本友平治▼田人村長、逸見万吉、同議長緑川高徳▼夏井村長、青木半次郎、同議長矢吹盛保▼高久村長、志賀李三郎、同議長鈴木重次▼江名町、漁業会長黒川登一郎▼鹿島村、村長八代義定（早退）同議長志賀久馬▼小名浜町議長、長瀬彰義、同町議比佐政種、同菅原助▼湯本町、町議小井戸庄松▼内郷町 沼田町長代理▼赤井村、村長鈴木隆衛▼沢渡村、村長佐藤清司▼草野村、村長坂本惣次郎▼大浦村、村長阿部崇順、同議長佐久山保三郎▼川前村、永山忠二村長議長代理川津佐々木▼好間村、大河原茂平▼四倉町、町長花沢乙丸、同助役佐藤惇司▼永戸沢渡、村長大和田嘉男▼平市荻原義雄、緑川佳一、野沢武蔵（遥参のため名簿に載らない方七、八名あり）

解決の曙光

運送會社爭議

小名浜町埠小名浜運送会社の労働争議は十二日の福島地労委斡旋案への回答によつて歩みよりの空気が漲く解決は時間の問題となつた

回答内容によると会社側では斡旋案を全面的に了承した

同労組では賃金アツプと臨時工の常傭組替えなど三項目について要求しているものだが無期限ストを中止し十三日は平常通り就労している

杉苗を植樹

湯本一小では緑の週間に因み十五日校内の観察園に横山長作氏寄贈の杉苗千本を記念植樹することになつた

夏井川漁協組 認可さる

夏井川漁業協組（組合長白井二郎氏）では昨年夏創立と同時に県に対し認可申請をしていた処今回認可された、使用水面は一市四町十五カ村、延長廿三里、上流は田村郡飯豊村から下は檜川一帯を含む地域である、なお認可になつたので遠からず組合総会を開き廿八年度事業計画を樹てることになつている

果然、捜査當局が 衝頭に突き進む

買收など徹底捜査

アト三日に迫つた投票日を前に各候補とも必死のアガキをみせているが金権候補はこの二、三日中に最後の奥の手を出すおそれもあるので平市当局ならびに浜通り各地区署では署員を街頭に進出させ買收など悪質違反者の徹底取締りにのり出した、すでに手錠などをもつて買收している無頼者も当局の捜査網に入つているらしい

記念品と贈物は？
迷わず 金光堂へ
★好適品★各種時計。電氣スタンドオルゴール。萬年筆。インクスタンド。楽器類。
◎御名入サービス致します◎

謹告
來る十八日（土）子鍬倉稲荷神社祭典に付表敬のため恒例により臨時休業致します
平市金融團
見習生求む
卒業程度（中学卒の方・年令十六—七才の方）
平市商工電六九四
長岡染工場

名物の風味
小倉屋中
平市田町 みよし 691

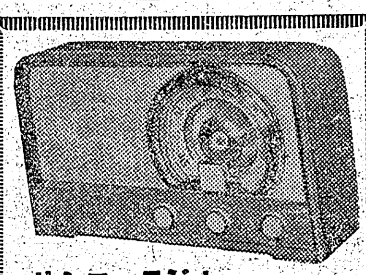

サンヨーラジオ
6球スーパーマジツクアイ付
正価 14800円
一流メーカー品 10カ月月賦
不明の点は御来店下さい
鈴木ラジオ商會
平市平館前（電389）

ピツタリとお気に召すこと うけ合い!!
平市大通り
正札堂洋服店

日刊（除月曜）1カ月金100円 郵送126円（週2回四頁建）定価一部（二頁）3円（四頁）6円　（第三種郵便物認可）　いわき民報　夕刊　昭和28年4月16日（木曜日）　第2120号　（2）

遠い親類より近くの他人

利権ボスのエサにとびつくな

ホラ排撃し地元結集

残すところアト四日、いよいよギリギリくケツチヤクのドタン場にきた、高木が強い、いや松井も強い太田も大盤にとる、関内の底力をみろーどこに行つてもこの話、街の選挙通も新聞社も、こんどの選挙ほどソカラナイ選挙はないという、四人がみんな五分五分だ ひらいてみれば差はあろうが、それが読みとれない混乱状態ー『俺アこんな選挙などしたことがねえ』『俺アダレが立つてもカンケイねえ』とのんきなことをいつていた人たちもさて地元の関内が僅かの差で落ちるようなことがあつたらーとソロく心配になつてきたとみえ、関内事務所には二、三日前から これら関内を思う人たちが殺到また問合せの電話がひつきりなしにくる、自動車の中から『大丈夫ですか』と声をかけて通り過ぎる人もある、こんなことは今までになかつたことでわけても関内候補の妻品子さんや娘蓉子さんがトラックにのつてお願いしている姿に感動したおかみさんや娘さんたちが『あんなにまでして頼まれてダマツてはおれない』『しつかりやつて下さい』と女性の電話の激励がひつきりなしで事務所の人たちをすつかり感激させている、平の人たちがこんなにも『地元の候補者関内』を心配してくれた選挙は今までにないことだ、これも前回落選の苦杯をなめさせられた関内さんが国家の前途 石城政界の将来を思うのあり同志、村同志、郡民同志が、何の人間だ』というとがない郷土愛が湧き上つてきた結果であろう『遠くの親類より近くの他人』という、お城山の平城を中心に連綿としてうづいてきた伝統ある平と石城、何はともあれ朝に夕に顔を見合せ、一たん事があれば助け合い、励まし合つてきた隣人はわかつていないのではない 石城からは六人も立候補しているので苦戦を続けています、何卒皆様のお力で当選させて下さいと言葉少なに目に涙をたゝえ信ら真実こもる挨拶を述べた、これに対し聴衆から『心配するな、関内君はあの通りの人だから自分の宣伝などは口がさつてもいわない方なので、選挙のようなときは実に損をする、アメリカ視察団長に選ばれた時だつて吉田総理が特に見込んで派遣したのだ』といつている

『大物というのはホラや体格のことではない、犬養木堂などはあの小軀、あの通りのムツツリ屋だつたが、ほんとうに日本の前途を思う一念で軍部の弾圧に倒れた』ともいつている、今や石城の天地は弱い者いじめのボスの街と化そうとしている、市民一人一人は弱いが、団結すれば恐るゝに足りない、女も子供も貧しい人も病人も互に肩を組み合つて『ボスの力』と戦う下タン場にきている、あらゆる脅迫や謀略に負けず枕を高くしてねられる平と石城を実現するために、真の民主々義者、弱い者いじめや策略をしない政治家関内候補へ『今度こそは当選させろ』と同情の声が押し寄せて来はじめたのはさすが浜ツ子の気ツぶの真骨頂だといわれている

常磐毎日新聞は関内候補を傷つける様としてか十五日附で『関内派は跨線橋に反対』と題して例によつてウソ八百を並べ、平市跨線橋の建設が遅れたのは関内氏が反対した為だと書いている、飛んでもない話で実際は高木氏らが運動をしても相手にされなかつたのである ただ市長選挙の道具に使つただけの話で、陳情書一枚出したわけでなく当局は予算化しても居らず箱橋市長が就任してこの問題に当つて見たところ彼等は単に宣伝したに過ぎなかつた事実が判明一驚き入つた次第なのである、高木氏の中央官庁における不評判は周知の事実で、実際この跨線橋の建設問題を完結したのは箱橋市長なのである、たゞ同市長は誰も知る通り円満故土で地方問題が起これば誰でもかまわず協力を願つてやる方針の人で無論関内氏にも高木氏にも依頼し奔走を願つたのであつたが高木氏はさうばり役に立たなかつたのである、然し同市長はこの事は意外せず一応この問題で依頼した義理の手前皆んな協力して見れたお陰だといつている、関内氏はこの問題では『高木君は功労者だ』と過ぐる市公会堂の演説会で賞賛し敵に塩を送る上杉謙信の雅量そのまゝの美しさを見せたことがあつたが、この問題の真相は以上の通りなのである、いかに磐毎のごときが関内氏を中傷しようとしても事実を曲げることは出来ないのである

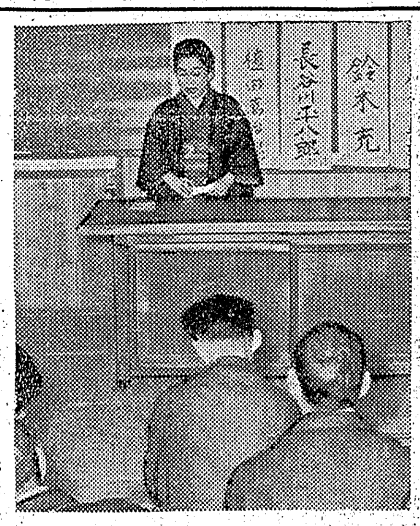

關内夫人の挨拶に婦人層の同情集る

諮線橋建設問題で高木氏は役立たず

市長選擧の道具に利用

婦人の政治的意識が漸次高揚し、しかも男よりも女の有権者が多い現今では政治は婦人の向背によつて決定される段階になつて来た、政治 台所は直結しているので婦人層はどの政党、どう云う候補者を選ぶべきかと大きな関心を寄せているが、石城自由党から唯一人の候補として出馬している関内正一氏夫人品子さん 娘蓉子さんは天下分け目の選挙戦に単り夫正一にのみ選挙戦を任せて自宅に閉じこもつていることは婦人各位に対し申訳ない、戦線に立つて御挨拶申しあげなければ気が済まないと過般来各地の個人演説会場を巡つて御挨拶申し上げている、十四日夜は大野村第一、第二小学校の個人演説会に品子夫人が出席し、多数の聴衆の前で、いんぎん懇篤な淑やかな態度で

（写真はその夜の品子夫人）

夫正一が御挨拶に参る処ですが演説会に出席して参上出来ませんので、夫の代理として御挨拶に上りました、御承知の通り円

關内正一個人演説會

十五日
- 五丁目 釜屋 夜六時
- 六丁目 荒川淺次郎宅 同
- 鎌田 草野昇次郎宅 同
- 草野 公民館 七時
- 大浦 小學校 同

十六日
- 一丁目 飯田宅 六時
- 大町 岡田壘屋 同
- 鍛冶町 水天宮 同
- 新川町 大神宮 同
- 磐崎村 藤原小學校 七時
- 內郷町 內町小學校 五時
- 同 宮小學校 五時半

毛布 平専門店 中野洋品店

☆第二十四回久美會研究會☆
▽日時 四月二十六日午前十時 午後一時 二回
▽會場 平市梅香町 新校舎
▽課題 アフタヌーン・ドレスについて
入賞作品展示（モデル着用）
入場無料
公認 鯨岡洋裁學院 久美會

ミシン バインミシン 福助ミシン 芝浦ミシン 産業ミシン
工場 植田町北舘町電三ヘ
営業所 植田町本町電呼三七
飯塚ミシン商會

色よい味よい香よい ヤマフル特上しようゆ
十番塩屋

花は満開 味は満點
天然醸造 味噌醤油
チケット歓迎

ミシン ガーター シンガーミシン シトロエン
【最高級品】ザラクラム プラス
石川ミシン商會 平市2丁目 電1232

洋服は高屋 平二

時計 眼鏡 山崎時計店 平5電991

ピアノ オルガン 高野文化堂 平市三丁目30米道路 電話1064番

三日見ぬまのさくらかな！
お花見は今が絶好のチャンス。桜は散らぬさきにどうぞ。藤越ではお花見の景物に店内を一新し商品で春の花園のように一ぱいに咲かせました。お序に
●婦人帽 一二〇〇円より
●ネツカチーフ 二五〇円〃
●香水 一〇〇円〃
ネクタイコンクール十九日迄
藤越 小名濱 平市

近代的な明るい食堂
PEARL レストラン パール
お気軽にお家族連れ 社交 宴会 商談にぜひ御利用下さい TEL 1388

夜間洋裁 火木土 五カ月 あみもの 月水金 三カ月 生募集
あみものは昼間部あり デザイナー平士橋電四八九

寿
募集
女店員（商女卒）数名
女子事務員 一名
（商女卒）会計簿務
☆面会日十八日午前十時 履歴書本人持参（期日前に提出）
商級雛人形陳列中
壽百貨店

大黒屋独特のBB商品を生み出す為に仕入部は懸命の努力中です
全店に大黒屋が總力を結集して取揃えました春の衣料を御一覧下さいませ
皆様の利益を護る店
大黒屋平支店 春の毛服地値下げ斷行 純毛フラノ ジャージー外新安値發表!!
大黒屋平本店 六大メーカーゆかた發表會 ☆磯浪・主婦の友・婦人倶楽部・主婦と生活 ☆婦人生活・特に大黒屋の大黒印ゆかた発表
大黒屋連鎖店 湯本・小名濱・內郷金坂店を是非御一覧下さい・特別奉仕品提供!!
大黒屋
大黒屋のBB商品とは最善の品質最善の値段BEST・BUY最善の御買徳品です

内郷の舗装完成
關内氏の奔走結實

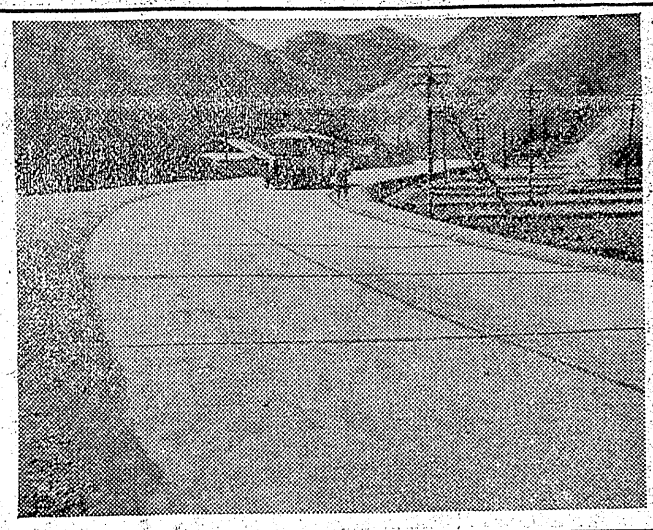

内郷町では昨年七月工費四千五百万円で堀坂から駅前まで延長千七百米の六号國道コンクリート舗装第一期工事を着工したがこのほど完成した、駅前から平市長橋町まで千二百米の第二期工事は二十八年度中に完成することになつており工費決定次第着工する、同工事は町役場の話によると元代議士だつた関内正一氏の尽力により早期に実現化した三年計画だつたのが二年計画となつたもので、同氏の尽力により本管布設を完了した水道工事も二十八年度中に支線布設を完成する予定になつており町民から喜ばれている（寫眞は舗装された内郷町民道）

子供ら大喜び
釋尊花まつりを行う

きよう十五日はお釈迦さまのお生まれになつた日＝平市仏教同志会では午後一時と同六時の昼夜二回市公会堂日本間に釈尊降誕花まつりを行つた、この日朝十時、九品寺から仮装行列が市内を練りあるき賑わつたが、花まつりは子供は勿論大人も沢山参加し光英博明師の講演や映画、幻燈会、軽音楽など多彩なレクリエーションが催され参加者はお供物や小旗などを贈られニコニコだつた（寫眞は仮装白象行列）

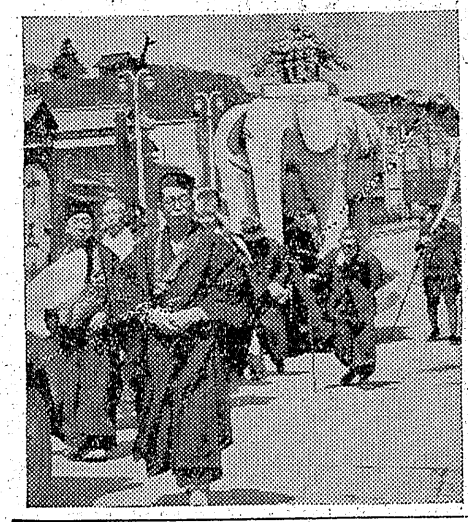

鐵道の異動

水戸鉄道局では十六日付を以つて十五日次の通り人事異動を発令した

▼平駅運転助役へ大谷正平（平駅予備助役）▼大津港駅助役へ渡辺正敬（平駅改札掛）▼土浦駅助役へ竹中政秀（勿来駅助役）▼勿来駅助役へ坂本栄（泉駅助役）▼泉駅助役へ高木清八（磐城塙駅助役）

火事て二人負傷

昨報＝植出町字金山農業太田太三郎さん(六三)方牛小屋火災の際、牛を曳き出そうとした太三郎さん、同三女(ミツエさん(二)はそれぐ顔面に全治十日間の火傷を負つた

電産は右社へ

旧鶴鹿労組半分会は去月十七、八の両日白河市で開いた県大会の結果電鹿脱退を七十一対零で可決され、新組織の『東北電力労働組合』に加入することになり十五日組合員四百十八名の電鹿脱退届を提出した、東北電力労働組合加入届を行つた今後の斗争は総評（社会党左派）加盟から脱して民労連（社会党右派）側に行く気運が濃厚である、三月末現在栄一本として新組織に加盟しているのは福島、岩手、宮城、秋田、山形、青森の六県、組合員数一万五千名のうち七千五百名が新組合側となつている、なお二十日に東北地方大会を仙台市で開きはつきりした組織が出来る模様

内郷の火事

十五日午前十時半ごろ内郷町内町字岩堰まつや飲食店佐藤松男さん(五二)方二階から出火自宅一軒を全焼同十一時三分鎮火した、コタツの火からくしく損害は約百二十万円位

天気予報

十五日

【今晩】北東の風のち曇りから本雲りとなり夜半すぎから小雨

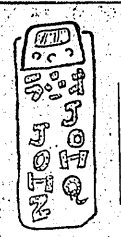

【明日】北東後北西の風曇りで小雨となりますが後幾分回復する見込み、海上今晩はおだやかですが昼すぎから明後日にかけて風波が高くシケ模様

（16日）

縣經濟連の機構を改革
杉原氏所長に

農林省の勧告により県経済連は機構改革を大幅に行つた、同連合会では十日付で職員七十名の整理を行つた、これに伴つて同連合会平支所＝専務所平市堂根町石城農業会館＝では現所長永山直猪氏は勇退、所長に杉原新一氏(三)＝現次長＝が就任、次長制は廃止、職員四名が整理の対象となつた、更に同連合会平業務所を新設、所長に安藤英治氏（現同連合会購買主任）＝従業員三名＝が就任した（寫眞は杉原所長）

第20回 寶定期 當籤發表

特賞 10万圓　9組 4660

1等 54圓　9組以外の組 4660

2等 14円　0811 5337
各 6638 8957
組 9238

3等 1百円　共通 下3桁 006
293 456
678 929

4等 40円　下1桁 5

5等 20円　残り全部

割増金は4月20日からお支払いいたします

株式会社　大東相互銀行

子供ら大喜び
釋尊花まつりを行う

（前掲）

今年の晴雨兼用に就いて

今年の流行は昨年迄の大柄より一般に小柄で絲織様色はコロネーションカラーの寒系統でホクシーの一二K程です今年の晴用の特徴は全般的に今迄より傘の部分で浅くなつて持ち手元が長いのが流行です

❶開く事
❷折畳式は軸を延ばしてから傘を適当な力にて一挙に開いて下さい
❸晴雨兼用傘の保存の仕方
❹使用後はほこりを払う事
❺雨にぬれた場合は良く日陰にて乾燥させる事
❻袋に入れたり又紙できつちりと巻かないでゆつたりと巻いて折目切れを防止する事
❼展げる時は二、三回廻して

岩風呂完成

古里の岩風呂で温泉気分が満喫出來ます
◆家族風呂もございます
御座敷は優雅で靜かです

御商談 社交 小宴会にぜひ御利用下さい
割烹旅館 古里
平市古殿冶町電577

簡單な小口金融

健実なる営業と増資による資金の充実

資本金弐百万円 常磐商事株式會社
平市三丁目電九二八
◇社員採用◇二十五才以上の男子 経理事務担当

移轉お知らせ

このたび左記に移転いたしましたから旧に倍してお引立御愛顧のほど御願い申上げます

（旧）平市銀座通り
（新）平市三丁目大通り

ハナサ 英ガラス商工

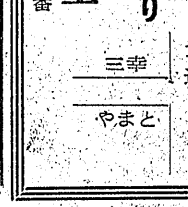

◎募集
洋服仕立職人
男子（経験者）一名　女子（同）一名
見習店員　男子　数名
履歴書本人持参　委細面談
三幸注文洋服部

肛門科 外科
上田醫院
平市南町（平局基通）電話一二九番

森 TEL 1092 二丁目

◇開店披露◇
開店御披露として
お花見期間中 大サービス
を致します
階上は御会合、社交御家族連れに御利用下さい
日本料理 食事 洋食 大衆食堂 有樂
（平市映楽館隣）

電話新設のお知らせ
平局 1558番
永らく皆様に御不自由をおかけ致しましたが電話が開通いたしましたから御利用下さい
内郷銀座
金坂通り
佐藤呉服店

寿司 とんかつ
☆花見折詰百円より
仲田町 新富 電292

大好評の…
アサヒ生ビール
平市本局裏通り電七二三　大衆食堂 なじみ

◎定評ある温泉神社の結婚式と披露宴
○式は社殿で、披露は愛巣美（ムスビ）会館で
○式場 祭員 道具一式完備、便利で簡単裕安
○うたい めでた 雅楽付、厳粛で壮厳！
○出雲の神で縁結び、ダイコク様で開運福の神
湯本町電話七福神番 温泉神社

櫻と人間

吉屋貞一

花ざかりの十日から婦人週間と小鳥週間など春らしい行事が盛り沢山のところへ、選挙戦もいよいよ酣わとあって、各派の宣伝が火花を散らし政界の風雲は急なるものあるらしいが、天下は動中の静か、桜の国と云われるだけに、みちのくの平は松ヵ岡公園も花の靄にほかされて、笛や太鼓の音さわやかに、美姫の舞う姿は、さそや色香漂く漂うものと察せられる。三日見ぬ間の桜という言葉を聴くけれども、どんな花も咲くは散るの始めで、人も此世に生をうければ何人も老ゆというわけで、たゞ如何に花は咲き、人は生くるかというべきであろう。

桜は石器時代から既に人を楽ませ、光輝ある奈良朝文化を迎えた頃から一段と賞美され、吉野山の勝景を生んで山桜の簡素な風趣を描き出したと思うが、奈良を中心として豪艶な八重桜が喜ばれていた。私の少年時代はヲの桜桃より、小さい紫色の実を結ぶ桜が多く見受けられたように覚えている古来からの実が退化して花だけの種類が数多く分化されたものであるまいか。花も実もと欲ばるばかりが能でもないから、花だけ大に美しいのも人生を豊かにしてくれるので歓迎されてよいと思う。

さて公園の舞台で繰り展げられる音曲入りの絵巻物は鎌田の里からは望遠鏡でも見えがねるが若さと美しさを発散して景気をつけて欲しい。安香水やわぎがのような体臭は御免だけれども。『花勝う嵐の庭の雪ならで降りゆくものは我身なりけり』と泣くことを厭ったミス小野小町などの姿ざん振りは真似るに及ばない。歌舞音曲の世界は苦手の私も母は此方面の趣味広く武士の子ながら少女の時から三味線を習い、後には長唄、宝生流謡曲から山田流の琴をひき、茶の湯と生花も一通りはやって退けたものだ。此母が私には物事を隠さず話をしたのは気が楽だったためかと思う。大人の自分の生んだ子の中で一番私に親しみを見せてくれたようだ。

若い頃から芸術に好みを寄せて今日に及んでいるが、文学は男子一生の仕事では物足らないとうそ思われる。挙う全世界を芸術化しようというのか、人類の値うちを下げる原子爆弾の戦争などは何処かへ吹っ飛ぶことだろう。ところで一つの花柳社会の向上を目的として芸妓学級を提唱してみようか。これは日本唯一のもので、〝幹事は日本一さんと銘木さんが仲よく就任されたらよろしい。課目は遊芸一般、お洒落課（化粧、服飾）の外に手管課（サービス学）に属し、海千山千の老妓は新感覚に乏しいので三十歳前後の老妓が適任）不肖ながら私も教養課の一講師としての御希望あれば無報酬で美人学の講義をするつもり。

開講式は花祭の季節に豪華な風景を織り出したいものだ。諸橋市長さんに祝辞をお願いして『文化平の聡となるなよう芸能を充分に身につけ、腕を磨いて欲しい』という風な激励はどうか。長谷川教育長からは社会教育の面からも浮世のレクリエーションの選手達に対して『道徳高揚のため一肌ぬいでもらいたい』あたりは如何でしょう。すい人諸君子の来観視聴はお祝儀次第で時間に弾力性を与えることになろう。本業免状には器量十三日午後一時より小名浜町公民館ホールで開いた、これは一流メーカーが自家製品の電気洗濯機、アイロン、ミシン、ミキサーなどを取揃え〝売らんかな〟の宣伝をかねた正しい電気の知識と合理的な電気器具の使い方を学んでいただこうと云う講習会、花見にうかれたせいか一般者の姿はホンの僅かであったが小名浜高校の女生徒で会場は満員の盛況だった、五人分の洗濯が電気料二十八銭かもタッタ二十分で仕上ると云う電気洗濯機の実演にはまさに感歎！文化生活にはぜひ一台欲しいわ、だが四万三千円もするんではネエ

郷愁の匂いのする女

暗黒街の若いギャングの戀

若いギャング矢部（三国）は単中で秋子（久慈）と知り合い心をひかれる本処へ帰った彼は情婦トシエが親分の仙石（志村）に寝取られているがトシエは矢部を放さず秋子との逢瀬を知るや彼の素性を暴露夢破れた秋子は帰郷を決意、腕の刺青を焼つぶし足を洗い秋子の宿を訪ねるが立去った後、茫然とさまよい出た彼は橋のたもとで逆上して仙石を殺しさらに彼を追ってきたトシエの絞殺に倒れた、東京映画監督杉江敏男**抱擁**東宝映画監督マキノ雅弘、三船敏郎、山口淑子主演（十六―二十二日ひかり座）

雨月物語 天正十一年賊軍源十郎（森）は銚子をさばきに旅に出て妻宮木（田中）は戦火を怖れて引返す、幼弟藤兵衛（小沢）は従兄弟の勘当を許して貰うべく源十郎の後を追う、宮木は源十郎の子を産み落すが、源十郎は新妻（京）に陶器を買上げられ屋敷から逃れられなくなる、老僧に死相を指摘された彼が屋敷に戻ると自慢だけが残っている、郷里へ帰った彼は宮木と会い一夜を過すが彼女も幻と消える、待ちきれず宮木はすでに世をまっていた、彼は二人の女性を弔いつゝ陶器を作り立身の夢破れた藤兵衛も帰村、大映京都映画監督溝口健二、社長秘書大映京都映画監督加戸敏、根上淳、木村三津子主演（十六―二十二日世界館）☆

煙突の見える場所 東京千住の四本おばけ煙突の下降吉（上原）は戦災で行方不明の前夫を捜つ娘弘子（田中）と卑凡な暮し二階には税務署員の久保（井川）と衝頭放送の女アナ仙子（高峰）が住む、隣側に捨子があり弘子の父舟木（判明する、過去の行きがかりで大名常は姫の身代りに娘お滝（月丘）を犠牲の犠牲にし水野を斬り自らは平九郎の刃に倒れ悪事は亡び九郎と多喜姫は結婚す

朝焼け富士（前篇）若甲水竹映画監督大曽根辰夫、鶴田浩二、高千穂ひづる主演（十六―二十二日平和館）☆

闘魂 松宝映画監督五所平之助

白熱 兇悪殺人ギャングのコディは三十万を強奪して逃亡し捜査を免れるためホテル強盗として自首Tメン隊員ハンクを同じ檻房に潜入させる、コディの妻ヴェルナは一味のエドと通じエドはコディを亡きものにしようとする、ハンクの機敏な働きでこの計画は未遂となりコディは彼を信頼する、彼はコディに脱獄をすゝめ一味の本拠に加わり侍に出世して自首後に襲撃した阿浜と再会痛罵され阿浜は自引取りに現われても渡したくないと頑張る鹽吉夫婦、二人は和解しており仙子と久保もたのしい、おばけ煙突は相かわらず人達をおかしげに見下している、8プロ新東宝映画監督五所平之助 **闘魂** 松竹映画監督大曽根辰夫、鶴田浩二、高千穂ひづる主演（十六―二十二日平和館）☆

朝焼け富士（前篇）若甲水竹映画監督大曽根辰夫、鶴田浩二、高千穂ひづる主演（十六―二十二日平和館）☆

社長秘書 大映京都映画監督加戸敏、根上淳、木村三津子主演（十六―二十二日世界館）☆

電氣洗濯機に感歎

賑った小名濱の電氣講習會

内郷の種痘

内郷町衛生課では次の日程で毎日午後一時から同三時まで生後二カ月の乳幼児に種痘を実施する

▼二十日、宮地区▼二十一日、川平地区▼二十三日、内町地区▼二十七日、役場地区▼二十八日、御厩地区

綴小の入札

内郷町では十五日午後二時から役場会議室で秋山地内に建設する綴小学校（一八教室、七三坪）の指名競争入札を行う、なお同日白水橋、御厩堰木工沈床工事、同簿巣工事、同旧国道側溝工事などの入札も行う

家具一式

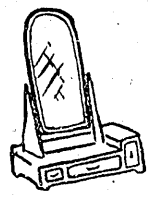

御婚禮家具
事務用家具
藤椅子
蠅張冷藏庫
その他諸器
平指定商チケット御利用下さい
和洋家具
漆器雜貨

毎度有難う御座居ます
自家製造元の家具専門店
只今特賣中で御座居ます
ゼヒ當店を御利用下さい

伊東家具店

電話四六四（ヨロシ）番
営業所　平市新川町　工場　平市大工町二九一三〇

第三回石城酒造品評会 優等賞最高第一位 優等首席賞受領

吟香に薫る

天壱

山宗酒造店

平市南町（電二一二）

「との声シキリ、終始真剣に〝家庭の電気学〟を学んだ（愈真は電気器具講習会場）

春の夜の夢の駄作と思われる。

映画は大映

東映 16日より

劇 駒形河岸が生死の境！嵐か静寂か、羅刹の殺気!!

民 福島民友新聞夕刊他全國十紙に連載白熱的人気を呼んだ山手樹一郎原作の映畫化

朝焼け富士 前後篇一挙上映！

特別料金90圓

市川右太衛門　月丘夢路
喜多川千鶴（松竹）　三浦光子
原健作　加賀邦男　初音礼子　柳谷寛　渡邊篤
進藤英太郎　三島雅夫　小杉勇

幻想と怪奇とエロティシズムの名作！上田秋成の奇怪な物語日本映畫最高のスタッフを得て堂々映畫化!! 監督溝口健二　水戸光子　京マチ子　田中絹代　森雅之　小澤榮

同時上映 社長秘書 根上淳 木村三津子

雨月物語（うげつものがたり）

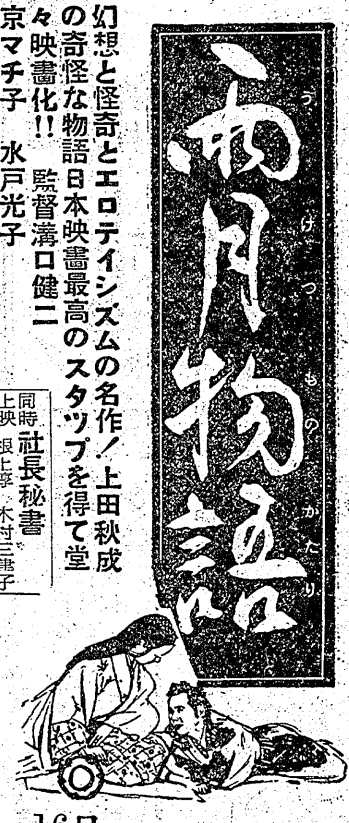

16日より　**世界館**

東宝 咲き匂う櫻花と共に贈るけんらんの巨篇!!

暗黒街の男をふとかすめた郷愁の戀

心うつ哀愁のドラマ

三國連太郎　久慈あさみ　志村喬

紅の地平線 監督斯波　彩江敏男

16日より 22日まで

お花見の映畫は絶對これだ!!

抱擁するか二つの心!!憂愁の情熱を堪えて流れる愛の歌!!

監督名匠 マキノ雅弘

日本映画のトップスターの激烈の大顔合せ

三船敏郎　山口淑子

抱擁 ほうよう

ひかり座

19日より

ワーナー作品

ジェイムス・キャグニイ　ヴァジニア・メイオ　エドモンド・オブライエン

WHITE HEAT

ホコ熱

脱獄者のあくなき犯罪の道！復讐の鬼と化した脱獄囚の殺氣せまる殺人行！

待望久しき世紀のギャング映畫の最高傑作!!

同時上映

幌馬車西へ行く 色彩マンガ

週映 ポーリンの冒険　次上 夜歩く男

聚楽館