日刊（除月曜）　昭和21年6月1日　第三種郵便物認可　（1）

昭和24年2月23日　特別扱承認第283号　いわき民報　夕刊　昭和28年3月1日　（日曜日）　第2080号

道路開發に感謝

工費三億五千萬　重點的に作業開始

常磐地区産業道路開発期成同盟会は昨年十一月新発足、爾々二十八年度から愈々に着手するが重点的に作業開始する路線は工費三億五千万円を予定されている、なお期成同盟会の事業構想は大要次の通りである

常磐地区として運動するのは植田土木監督所管区を吸収しなければ綜合的な計画は不可能である、殊に国庫補助を対照とする開発の場合は平土木監督所管区のみの活動では説得を招きスケールが小さい、随って将来は植田管区を入れて綜合的に計画する▼現在常磐地区の水利問題は鮫川と夏井川とを同時に考慮計画するのでなければ工場誘致、地下資源開発等は考えられない▼小名浜港と磐城都市の連携も産業道路、水利問題を綜合的に解決するのでなければ絶対に発展は期し難い▼本会は常磐地区開発に対しては全幅の努力を要するので先ず根本的計画書を作成、予算関係をさん酌して何れを先にし後にするかを決定して促進を計る様にする、そのネライは

❶鉱山モデル都市の構想よりすれば平市をポイントとして重点的に
❷小名浜港の直結、二号国道の設定
❸小名浜港の改築❹平小鉄道の敷設❺夏井川（鮫川）の改修促進、工業用水の確保❻勿来、四倉間六号国道の舗装完遂❼鉱山モデル都市と常磐炭鉱と急速にタイアップし石炭、石灰石の地下資源を如何に開発し工業化せしめるかを促進する❽経済的行詰りを解決するには常に中央との連絡を密にし開発銀行又は興業銀行等の後援を得て現存する常磐地区の所謂大会社を

当会を通じて綜合的に観測し多角経営を事業主体にブチ込むようにし、県と当地方とが一体となって只見川電源の二百七十万KWHの電力を東北六県で消化せしめるよう綜合計画せねば再び当地方は殖民地化し猪苗代発電二十五万㌔を関東に奪われるの愛身を見ることになるといったものである、二十八年度に重点的に着手される事業は次の通り

▼国道六号（内郷平間）道路改修▼江名平線、新田橋　橋梁架換▼平停車場前通　舗装補修▼江名平線（江名町）道路改修▼上三阪平線（平市）古殿治町路面舗装▼小野田（湯本町）道路改修▼平小名浜線（小名浜町道路改修▼石川湯本線（磐崎村道路改修▼湯本小名浜線（小名浜町）路面舗装▼上三阪平線（好間村）道路改修、大館及び内郷町跨線橋を含む

共濟組職員の受驗者講習會

十七日から

農業共済組合職員資格試験受験者講習会は来る十七日から二十日迄の四日間毎日午前十時から平市常根町石城農業会館会議室で開く、講習日程は次の通り

▼十七、八日『社会保障と農災事業』赤津共済組石城支部長『農業災害補償概法』井戸川同主事▼十九日『農作物及び蚕繭共済について』田代同技師▼二十日『家畜共済について』原同技師

音福も界蠶養

最近の医薬界では薬緑素が人体の強壮剤の原料になることが判っているが、小名浜町福島殖産KKでは蚕の蔟から多量の薬緑素を分析する試験に成功しこの生産の企業化に乗り出してきた一二十六日同工場では原料の蚕蔟を多量に集荷するため石城郡蚕業連合会に募野会長を訪ずれこの企業化の計画について懇談した、これは我国では一初めてであり外国輸出や国内消費が成れば蚕業界にとって新たな収入の道が拓ける結果となるので、郡蚕業連では蚕蔟の集荷に乗り出すことになったがまず試作用原料を早急に集めた後、各関係団体に集荷方法、価格の面など協議するが、郡下では約五万貫の集荷は凡そ可能であると回答してこの企業化を大いに歓迎したいと約束したが蚕蔟は従来肥料や羊などの飼料になっていたものだがこの企業が軌道に乗れば県下や県外から大量集荷すると意気込んでおり福島殖産の今後の動きが注目されるに至った

學説と要旨

この学説とは要旨次の通り

薬緑素とは植物は葉から炭酸ガス、根から水と肥料分を吸収太陽の光と協力して澱粉、蛋白質脂肪、ウイタミンなどを合成しているこの合成作用を行っているのが薬緑素で草木の青々とした葉の中に含まれた緑色の色素

❶身体の組織を刺戟してそれを育成する❷血液の浄化❸脱臭作用❹麻痺作用❺エフエドリン類似作用の利用価値を有し主に貧血症、心臓症、疲労回復、神経痛、胃潰瘍、糖尿病、傷口、火傷、痔瘤の治療と脱臭湿疹などの医薬品、化粧品に使用されている、蚕は葉を食べ絹糸をとるため必要な繊維を体内に貯蔵その他の薬緑素を蔟と共に排出している、この蚕蔟を分析すると水分一%、蛋白質二%、燐酸二%石灰二%、薬緑素五乃至七%を含有している

同社では石城郡下の桷の年間生産量六万六千貫とみてこの三倍にあたる約二十万貫の蚕蔟のうち数程度は回収可能だとみており日本水薬の協力を得てやっている

蠶糞から葉綠素の抽出試驗に成功

福島殖産で企業化圖る

道路開發に感謝

兒童の劣等性意識

勿來二小で調査の結果判る

各学校には保健衛生教育と平衡して精神薄弱児、性格異状児などに対する精神衛生教育に挺身しているが、このほど勿来第二小学校では教育上大きな欠陥として取上げられている児童の劣等性意識の要因について研究調査した、調査人員は三年以上の児童百三十七名で因成績が悪い二三%、字が下手二七%、話が下手二三%その他で劣等感情の形成をみると社会的要因は低学年に多く、高学年になるにつれて少なくなっており、身体的要因は高学年になるにつれて多くなってお、なお性格行動、才能的要因の方全を図ることになった

お高学年になるにつれ数を増している、男女差別による劣等感情の要因は余りないが、比較的男子は女子よりやゝ多い、同教ではこの研究を利用し注意を怠らず指導

家庭の文化や、良好

草野中學で詳細調査

草野中では教育の向上を図るためのほど児童の家庭文化環境調査を行った、調査人員三百二十六名でそれによると新聞は百パーセント読んでおり、ラジオのある家は二百四十九で約七九・四パーセント、雑誌を購入している家庭は百六十で五二・二パーセントで、家庭の光が断然多く平凡、婦人雑誌がそれに次いでいる、なお農家が多いため児童で家事手伝をしている者が二〇パーセント、家畜の世話をしているものが七パーセントを数えているが、父兄は教育に熱心でPTA会の出席率は平均七二パーセント位になっているという

水道料二割五分上る

ポンプ井戸沈下終る

水道委員会開く

平市第十部（水道）委員会はこの程開き職員のベースアップに伴う人件費、諸経費の高騰による水道料金の値上げ問題に就き協議した結果、二十八年度から平均二割五分の値上げを実施することに決め三月の市会に提案することになった、なお塚本木課長から難工事だった重量百七十屯のポンプ井の沈下工事が堀上工業の突貫工事でやっと二月十六日完成することが出来た旨報告があり、今後はポンプの掘付送水管、配水管の一部敷設だけで春四月には待望の通水も可能視ざれるに至った、次は水道料金の値上げ案（カツコ内現料金月当り）

▼一般共栓五十円（四十円）▼家庭用普通計量十立方迄九十円（七十円）▼湯屋営業二百立方迄十二百円（九百五十円）▼鉄道機関用二千立方迄千五百円（千二百円）▼一般営業用十立方迄一百二十円（百円）▼鉄道一般用十立方迄百円（八十五円）▼工業用百立方迄九百五十円（七百五十円）▼特別計量（噴水など）十立方迄七百五十円（六百円）

入所兒受付

來る十八日迄

平福祉事務所では二十八年度保育所の入所児童の受付けを始めた、入所希望の場合は各児童委員から申請書をもらい三月十八日迄同事務所へ提出せねばならないことになっている、保育料は一カ月七百円であるが負担出来ない場合は規定によって児童委員の意見によって減免される、保育所入所区域は次の通りである、本年は相当希望者が増加するものと予想されている（カツコ内收容定員）

▼平隣保館（百五十名）七、八九、一〇、一二、一三、二一、二三、二六、二八、三五の各区と飯野一部▼たかつき保育園（百五十名）一、二、一四、一五、一六、一七、二四、二五、二七、二九、三〇、三一、三二、三三、三四の各区▼隣嶋保育園（五十名）三、四、五、六、一一、二三の各区▼鎌田保育園（五十名）一八、一九、二〇、三六の各区に神谷、飯野

五日迄受附

愛の金庫

平福祉事務所では二十八年度愛の金庫の貸出し受付けを始めた、貸出対象は社会福祉施設及び消費生活協同組合、身体障害者更生資金、児童福祉施設奨学資金で身体障害者更生資金は三万円限度その他は実情相応の貸出しをする、申込期限は五日まで

青少年に贈る

万葉集

鈴木校長編集

湯本一小校長鈴木謙四郎氏はこのほど多年研究していた万葉集の中から児童生徒に適した歌を抜抄して『青少年に贈る若い万葉集』一巻を編さんした、参考文献は斎藤茂吉著『万葉秀歌』上下二巻その他十冊で解り易く国語化し誰にでも読めるものである、氏は『これからの青少年が新仮名遣その他漢字制限などで古典に親しむ時が永遠になくなってしまうので青少年の座右の書として作ってみた』と語っている

高壓ガス技術者總會

四日に開く

浜三郡下の製氷冷凍工場技術者で結成している磐城高圧ガス技術者総会は四日午前十時より小名浜漁協組織堂に約六十名が参集して開き、二十八年度事業計画、予算の審議並びに役員の改選などを行う

婦人文化講座

六日に内郷で

内郷町公民館、婦人会共催の婦人文化講座は三月六日午後六時から磐城炭鉱宮沢クラブに開く、講師は坂下誠氏で科目は『婦人の教養について』

宮で文化映畫會

内郷町宮部落館では二十八日午後六時から宮小に部落の父兄を集め文化映画会を開き教養の向上を図る

高木敎諭ご難

湯本一小教諭高木茂さん(三)は去る一日宿直の夜机元からオーバーを盗まれたが去る十八日白河市南町質店山村文恵さんから『過日弊店にお寄りの節間違お送金する約束でお貸した三百円まだ落手していません』という内容で教育者としての無責任を難じたナゾの手紙が突然舞いこみ面喰らっている、高木さんはオーバーのポケットの中に湯本町専門店会のチケット、身分証明書などを入れて置いたという、文面から推察すると盗んだ犯人が身分証明書などを出し『出張中金を盗まれ無一文で困っている、湯本一小の高木という者だが翌日送金するから融通してくれ』と嘘をついて詐取したものらしい

夕刊
いわき民報
発行所
平市田町48 電381 1222
いわき民報社
編集兼印刷発行人 田原 衮

3月のコヨミ

3日 雛まつり
3日 生日
6日 誕入午
18日 日念仏
20日 日念仏
21日 日記
22日 岸初分
24日 送岸明記
25日 彼旧春気
彼岸 放彼雷
ブラジル提供

物名平

募集 技能養成工 男女十名 委細面談

いわき民報 パンと洋菓子の 開花亭 平市五丁目 電三四二

平福祉事務所 愛の金庫 貸出し受付 平市南町 家政婦 斡旋所

お茶の一服 平日午後 ¥200.00

ニッサン石鹸 洗濯石鹸 化粧石鹸 日本油脂 福島縣地代理店 佐藤商店平支店 平市[illegible]17 (電376)

御履物 シヨール 洋服 和洋傘 パンプス 靴類の 御用命はゼヒ！ 各種豊富に取揃え陳列いたしました 小松履物店 平駅前通り電1439 平和通り電673

近代的な 明るい食堂 パール レストラン お気軽にお家族連れ お茶 食事 会合 御利用下さい TEL 1388

強くて 地をよい！ 印 ひふうたく印 平一番一七

金 豆腐専門の店 平一番一七

日刊　1カ月金100円郵送126円（週2回四頁建）
（除月曜）定価一部（二頁）3円（四頁）6円
（第三種郵便物認可）
いわき民報　夕刊　昭和28年3月1日　【日曜日】第2080号

七百九十四萬圓
前年より二百六十万圓増
特平金運動に大成功

廿七年度特別平衡交付金が廿八日決定した、平市は七百九十四万四千円と決定、昨年の五百廿八万円に比し二百六十六万四千円の増額でこの運動には大成功だったと市当局は大喜びである、五市の特平金左の通り（単位千円）

▼福島二三〇五▼郡山八一三八▼平七九四四▼若松四七一六▼白河三六〇八

研究心一段と上る
教員研究物發表會の成績

平市立小中学校教員研究物発表会は二十七、八の両日平市役所委員会室に開き好評を呼んだ、出品点百十点でうち入賞は次の三十一点

【新家審査批評】昨年と比べ出品も多く教職員の研究熱が高揚している特に教材、教指導具が多く先生の工夫も伸々進歩しているのにおどろいた、入賞品は大体同程度で特異なものは見当らなかった

▼学校経営資料断片（一小）坂本篤▼本校における健康教育実際（二小）横須賀俊一▼個人差発見のための児童調査（二小）力丸美知子▼学級経営の記録（三小）真木喜久子▼学級経営の一端としての発表力（国語）蓬成の実践（四小）新妻健司▼学校経営における保健指導の実際（五小）長谷川セイ▼個人差に応じた生活指導の一端（六小）佐藤美代子▼指導実践記録（二小）馬上文子▼個人差に応じた算数科学習指導の実践記録（二小）力丸美知子▼個人差に即応の学習指導への歩み（二小）中村善吉▼本校算数学力の実態とその伸長策（三小）菊地虎雄▼こどもの全人格を陶冶する読書指導（三小）山本桂子▼目標を把握した理科指導計画のために（一小）安田正吉▼数学科と黒板画（三中）酒井健次郎▼一年生国語補充文例（四小）増井ハル▼体育科教材研究（五小）長谷川栄敬（写真は発表会風景）

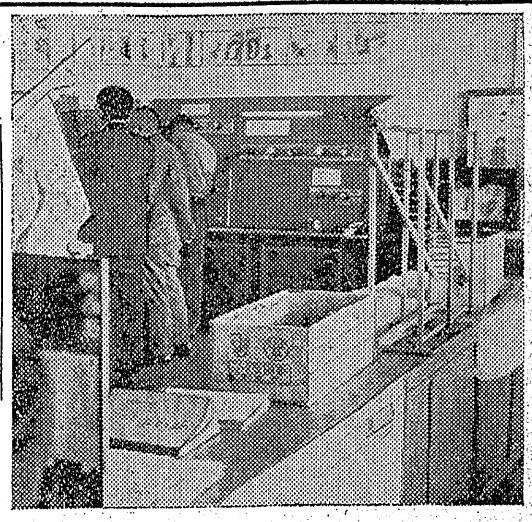

あす辯論大會
湯本で廿三名が熱辯

常磐炭鉱労組主催の組合長杯争奪第三回弁論大会は明一日午後一時から湯本町公民館ホールに各支部から選抜された弁士二十三名が、まり盛大に開催される、審査員は公民館主事長谷川栄、労組青砂書記長、三浦教宣部長、猪狩常炭連合事務局長諸氏で論題は『私は再軍備を斯く思う』と『労働組合は如何にあるべきか』となっている

市民税は高い
鐵道職員代表が陳情

二十八日午前十時ごろ湯水平駅長など鉄道職員代表十余名が市役所に諸橋市長、伊藤助役などに面接給与所得者の市民税は高過ぎるとその善処方を陳情した、代表の言分は事業者の課税決定が実際と異なり軽い場合もあるのに給与所得者はビシビシ課税されて給料からてんびきされるがこれは税率の引下げは税法が改正にならなければ無理だろうから報償金増額その他の方法で何んとか負担の軽減を計るようにしてくれと言うもので市当局では各市の情況をさん酌の上適切な措置を講ずる旨返答した

還付金を寄附
感心な人々

拾得還付金をそっくりそのまゝ生活に困る人々に差上げて下さいと平市福祉事務所に寄附した感心な二人の女性があるー美談の主は平市十五丁目清風幼稚園長中村リワさん（廿）と平市北白土字出代磐女高一年生加藤礼子さん（一七）で去る二十六日期限がきて平市署から還付された千円と百二十五円を各々生活困窮者に差上げて下さいと市署を通して平市福祉事務所に寄附したもの

優秀鳥小屋
植田で表彰

植田町各学校、PTA、教委では廿七、八の両夜行われた鳥小屋の風紀、衛生の取締り指導に当り鳥小屋を審査した結果優秀なものをは表彰した

傷害犯檢擧
小名濱署て

小名浜地区署では旧正十四日に当る二十七日夜特別警戒を実施した結果傷害二件、保護三件、住居侵入一件など八件を検挙した、平市揚土二〇炭鉱現場員前科五犯滑野彦衛（三）は二十七日午後九時ごろ小名浜町下明神町百弗パチンコ店内で些細のことから同町岡小名字台ノ下道路工夫内野巌さん（四一）に対し腹部などに全治一週間の傷害を負わせ二十八日朝暴行傷害の疑いで身柄送検された、その他は目下取調中

百万圓增資
本社の總會で決議

本社の臨時株主総会は二十七日午後二時から本社ホールに開き、重役会の決議通り百万円増資案を満場異議無く承認、現株主の優先申込みを三月二十日までとし、四月十日までに払込みを完了することになった

あす辯論大會
湯本で 廿三名が熱辯

常磐炭鉱労組主催の組合長杯争奪第三回弁論大会は明一日午後一時から湯本町公民館ホールに各支部から選抜された弁士二十三名が、

米と人間
吉屋貞一

有難外米が輸入され配給停止の問題が大分と騒がれているが、幾分林省の輸入係や検査係に尋ねたところ、ビルマから来た米の一部で従来も時々あったけれども適当に処理して工業用アルコール原料などに廻していた。これは肝臓硬変は頭に喘好物程度のもので、主産地の西南アジヤと支那、朝鮮あたりが米食民族に属するわけだろうが、栄養からも国策の上からも今後は米の消費益も少くして、脂肪とカルシユーム分に富んだ食糧を主食の王座に据かな斗で年間一石二斗であるから、現在の国内産米が六千五百万石とせば人口八千五百万の消費量を見積れば一億二百万石の必要となるので、其不足量三千七百万石を補うため、国産麦約二千万石を加え、なお不足分の千七百万石に対して廿八年度は米百万ノと麦二百四十万ノの輸入予定となっているから先ず六百四十万石に相当する北外米を必要としないよう増産方針を研究したらどうか。それには酪農畜産の事業を普及して新日本の前途を考え、主食の無い総合栄養食を以て体位の向上と国家経済の強味を増大すべきである。食物も人間の精神傾向に非常な影響を持つわけだから再建日本のため食物と国民栄養の関係など研究すべき課題である。

億円ばかりの損害だろうという噂を聞いて、将来は充分注意して欲しいと思う。元来米を主食とするのは全世界で約二十三億の人間は大部分米など重要食品でなく、欧米では頭に嗜好物程度のもので、主産地の西南アジヤと支那、朝鮮あたりが米食民族に属するわけだろうが、栄養からも国策の上からも今後は米の消費益も少くして、脂肪とカルシユーム分に富んだ食糧を主食の王座に据かな斗で年間一石二斗であるから、現在の国内産米が六千五百万石とせば人口八千五百万の消費量を見積れば一億二百万石の必要となるので、其不足量三千七百万石を補うため、国産麦約二千万石を加え、なお不足分の千七百万石に対して廿八年度は米百万ノと麦二百四十万ノの輸入予定となっているから先ず六百四十万石に相当する北外米を必要としないよう増産方針を研究したらどうか。それには酪農畜産の事業を普及して新日本の前途を考え、主食の無い総合栄養食を以て体位の向上と国家経済の強味を増大すべきである。食物も人間の精神傾向に非常な影響を持つわけだから再建日本のため食物と国民栄養の関係など研究すべき課題である。

一級酒八百圓
あすから愈よ値下げ

なお三月十日以降になれば手持清酒にも出廻る関係清酒分について新酒も出廻る関係清酒分については十余円程度値下がるものと業界ではみている

保菌者三名
湯本で隔離

内郷町衛生課では今夏の赤痢予防のため二十四日昨年発生した赤痢患者並びに保菌者及び家族二百三十名の一斉検便を行った結果、綴字一の坪羽俊昭次ちゃん（三）小島字御台境小学二年生野崎早苗さん（八）宮字藤根小学五年生堀広子さん（一二）の三人が保菌者と決定したので二十七日隔離した

手持酒搬入
平稼務署では

三月一日からの酒類値下げに当って管内小売業者の所有する手持酒をその値下げして販売するワケにゆかないので手持酒は現物と帳簿とを照らし合せ先に仕入れた卸業者又は生産業者に旧値段で仕入れた価格で返還し新しく税率の下った値段で仕入れた上一般に販売することになり一日限りで次の場所で手持酒を搬入することになった、このため業務が半日又は一日程度かゝるので値下げによる本格的販売は二日ごろからとみられている

大竹芳之助商店、永山勇吉商店県南酒卸組合平支部、県卸組合平支店、吉原与ノ商店、馬目仙十郎商店、矢吹清貴商店、豊田惣次郎商店、新妻常吉商店、石井貞子商店、磯谷紀弘商店、増田三郎商店、熊谷彦信商店、馬目太平治商店、大井川栄寅商店鈴木茂寿商店、大石誠三商店、古川伝一商店、阿部アイ商店、小野義一商店

もうすぐ
うれしい
新學期！
學童服　セーラー服
ランドセル　手提カバン
平市三丁目 TEL 1130
㊞会員の店　洋品の店　やまと

毛織服地セール
第一回展示投票会
とき 2月28日→3月1日　ところ 大黒屋平支店
★皆様 春が駈足でやって参りました大黒屋が花に魁けてあなたの服装が特に目につくとき1953年春の服地とトツプモード春のセーターを各200種類
発表致しまして皆様のお好み投票会を開催致します何卒絶大なる御協力を賜わり奮つて御参加下さい
★抽選に依りあなたのお好み春の服地と御投票セーターを進呈致します
其他賞品がたくさん皆様の幸運をお待ち致して居ります
★下記の投票用紙を御利用下さい
★店内にも投票用紙が備付けてあります
皆様の利益を謀る店
大黒屋

御投票券
投票NO　NO
御住所
氏名
勤務先（学校名）
御気づきの点　年令

あの悩ましい眼が作れたら
女優ジエーン・ラツセルのあの悩ましい眼は、右と左のまつ毛にマスカラを、交互に、巡査もつけるのだそうです。藤越にはこれら最新の化粧品がソツクリ揃って皆様をお待ちしています。
●マスカラ　七〇円より
●アイシヤドウ　六〇円〃
●まつ毛カール器　一五〇円
藤越　小名浜 平市

平凡の日曜サービス
毎日曜日皆様に奉仕する特賣デー
▼本日の特賣品目▲
最中　カステラまんじゅう　櫻もち　一割引
お電話にてお気軽に御注文下さいませ早速お届け致します
御菓子司　平凡　平駅前 話五〇九

○喜多流謡曲仕舞お稽古
○幸流小鼓　毎週月水金
平市田町六九電二七
自宅稽古舞台

交通事故の続発

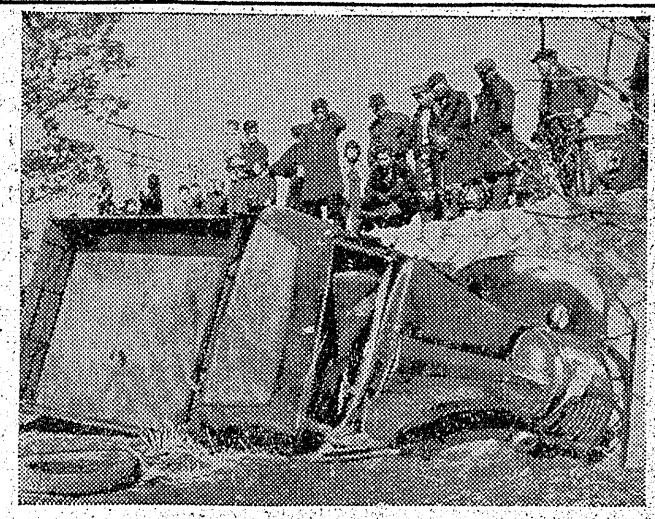

湯本駅に轢死体
線路を横断して

湯本町上浅貝一二無職松崎昭二さん(三)は二十八日午前四時ごろ湯本駅構内に轢死体となつているのを同駅操車係青木政直さん(三)に発見された、松崎さんは常磐線上り貨物列車にはねられたものらしい、駅発下り青森行湯本駅着午前三時十九分二一列車で下車後柵を渡らず線路を横断してホームに上ろうとしたところを湯本駅通過

トラック轉落
一名負傷 他は無事

二十八日午前九時ごろ平市紺屋町一泉間踏前浜街道踏切を横切ろうとした際、進行して来た常磐線下り貨物二三九列車＝機関区木村国美さん(三)＝に炭テーの後部をひつかけられたが傍の電柱と列車との間にはさまり中破したたけで乗組員は無事だつた、三島さんは酒を飲んでいたものらしい

二十八日午前九時ごろ平市紺屋町自動車修理工場佐藤竹雄さん方職工鈴木実(二)は修理を終えた平市仲町大平鉱業KKのトラックを無免許で試運転し平市鎗出町地内の国道で高さ二米半の石垣下に転落車体を中破、鈴木は顔面左手などに全治一週間の打撲傷を負つたが同乗していた助手二名は無事だつた、現場は即にも自転車が転落し重傷者を出したことのある危険な場所である

(写真は転落したトラック)

列車と衝突
トラック中破

二十七日午後六時四十五分ごろ山田村倉滝大木土建所有トラック＝運転手三島敬一さん(二)＝が植田

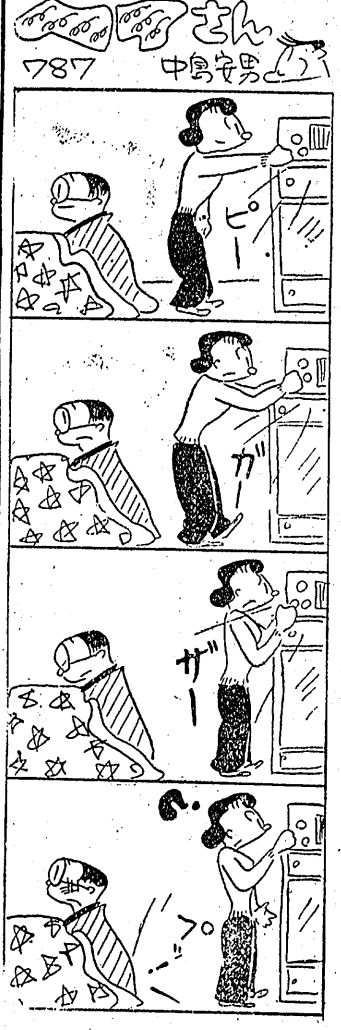

地裁に訴訟提起
労災保険金不支給に不服
織田氏の未亡人から

既報＝労災補償保険金を廻つて役員を乗ねた工場長は労働者と見るか？事業主と見るか？で注目すべき紛争を続けていた赤井村赤井字大根内協栄木材KK取締役赤井工場長織田才松氏(三)のトヨペット車と列車の衝突事故死に対する労災補償保険金（遺族補償費と葬祭料）支給問題は平労基署の第一次審査、福島労基局保険審査課の第二次審査、福島労災補償保険審査会の第三次審査と何れも不支給と決定され、これに対して織田さんの未亡人ツナ子さんは裁定を不服とし行政訴訟に持ち込むと云つていたが遂に二十七日市井弁護士を代理人として福島労災補償審査会長飯沢隆氏を相手どり裁定不服の訴訟を福島地裁に提訴した、これに対し審査会は正当な裁定であるとしてあくまでも争う意志を表示して居り判決が注目されている

問題は昨年三月六日午前十時十三分ごろ平市鎗田字大角地内常磐線大角踏切で惨死した織田才松氏の未亡人ツナ子さんから平労基署に労災補償法に基づく遺族補償費六十七万四千四百八十円と葬祭料四万四百六十九円の支給申請が出されたが同署では役員を乗ねた工場長であるとの見地から労基法第九条『この法律で労働者とは職業の種類を問わず前条の事業又は事務所（以下事業所と云う）に使用される者で賃金を支払われる者をいう』を適用し不支給と決定したものである

ツナ子さんはこれを不服とし福島労基局労災保険審査官に異議申立てをしたが却下され再び福島労災補償保険審査会に異議申立をしたが却下となつたもの、なおこれについて関係者は次のように語つている

平労基署志賀第三課長の話＝不支給は当然だ、役員を乗ねた工場長を労働者と見るわけにはいかぬ、公判の結果審査会が勝つだろう

未亡人ツナ子さんの話＝亡くなつた主人は取締役工場長であると同時に労働者です、市井弁護士さんにすべてまかせてあります井上平労基署長の話＝裁定を不服として訴訟を起すと云うこともお互の向上発展のためにはよいことでしょう

註＝これと似た問題で役員を乗ねた工場長の業務上死について奈良地裁では役員と労働者の二重の人格を有すると云う見地から労災保険金の支給を判決、これに対し政府は不服として高裁に係争中の注目すべき例がある

豫防接種を怠り
既に十名發生
ジフテリヤの防止に大童

本年に入つてから平保健所管内に於ける急性伝染病発生状況はすでにジフテリヤ十名（うち三名死亡）と昨年同期より五倍で県下一を示している、発生場所は平三、内郷二、四倉、江名、湯本各一名で原因は昨年九月から十二月間に実施する定期予防接種を市町村で行なつていなかつたものによる、このため保健所では各市町村に対し一才未満の幼児、本年小学校入学児童、本年卒業の小学六年生には早急予防接種を実施せよと二十六日勧告した

醉漢が毆る
車で盜む
突き出さる

平市爾宮町無職持田健吉(三)は二十七日午前二時ごろ常磐線下り急行三三五列車で富岡地内を進行中東京都千代田区神田須田町一ノ七会社員倉本悠一さん(四)所有のセーター、ポマードなどの入つたボストンバツク（三千五百円相当）を盗み同列車に勤務中の青森車掌鉄道公安室に突き出された

内郷町内町字駒谷士工斎藤勇(三)は廿六日午後八時ごろ酔つぱらつて同町醪字町の内寿食堂野木寿代さん方に土足でよりどん：暴行をはたらいて飛び出し通行中の同字二三無職佐藤セツさん(三)に因縁をつけて顔面を撲りつけた廉いで二十七日内郷地区署に捕まつた

一棟を燒く
内郷の火事

二十八日午前十一時四十五分ごろ内郷町綴字秋山六〇番炭業渡辺忠義さん(四)所有空家の屋根に炭火の火が飛び一棟（三十坪）を全焼午後十二時半ごろ鎮火した、損害約二十万円位で同家屋は町で綴小学校を建設するため失対事業で解体作業を行つていたもので同字六八農若松清吉さん(三)方の屋根にも飛火し一部屋根一坪位を焼いたが大事に至らず鎮火した

天気予報

二十八日

【今晩】南西後南東の風やゝ強く宵のうちは晴れていますが次第に下り坂となり遅くなつて小雨模様

【明日】西よりの風やゝ強く始め雨模様後晴間が出てきましよう

【明後日】北西の風大体よい天気

海上今晩南西後南東の風やゝ強く夜半からシケ模様となりましよう、明後日は北西の風多少風波がありましよう

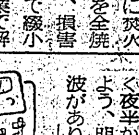

(1日)

前六・一三　あさみち通信『今月の農事暦』角田武雄
前九・三〇　お耳拝借
前一〇・一五　声くらべ腕くらべ子供音楽会　郡山市橋小にて2日
前一〇・一五　週間トピックス
前一〇・四五　学校放送中学校の時間
後一・四五　郷土物　福島放送劇団

男子事務員（若干名）急募

一、職種　経理事務　一、待遇　月收五千―七千円程度
一、採用条件　平市内在住者にして前年度又は本年度新制商高卒業程度の学歴を有する方
一、締切　三月四日　一、選考日　三月五日午後一時より当社にて

常磐水産株式會社
平市大工町二二　電四〇七

松月堂懸賞募集標語發表

このたび皆様から当松月堂にふさわしい標語を募りましたところ総計三百三十九篇の優秀なご応募作品を頂きまして誠に有難うございました審査の結果特賞に該当する作品がありませんでしたので佳作を五篇追加し計十篇として賞金は五百円に増額いたしました、なお選外川柳として三篇を決定して賞金三百円を贈呈することになりそれぐご通知を差上げました　また応募下さつた方にはご協力のお礼に記念品（たひら羊かん）を進呈いたすことにして近日中にお知らせを差上げます　今後ともよろしくお引立賜わりますよう重ねてお礼申上げます

【佳作】十篇賞金五百円
古いのれんに新しい味　平市　小松綺峰
伝統誇るなつかしい味　平市　草野鼈子
買う気持で寄る店　平市　小泉雅子
伝統と技術から出る味　平市　茂木三郎
昔も今も味自慢　小名浜町　馬目一
伝統の味を売る店　平市　鈴木広永
いつも話に出る風味　平市　鈴木武雄
吟味精製風味は独特　平市　菅野文子
伝統の甘さこの味この品位　平市　小林薫
石城のしにせで都の味覚　平市　小貫はる子

（選外川柳）三篇賞金三百円
（天）松月の菓子も入つた旅鞄　平市　草野さは子
（地）松月とたゞそれだけで菓子の味　平市　二浦
（人）松月は子供も知つてる菓子の店　平市　鈴木良枝

電話新設
電話 一六〇七番

土建及建工事請負
内郷町小島
鈴木武
鳶武組

佐藤商店平支店
平五丁目電三七六

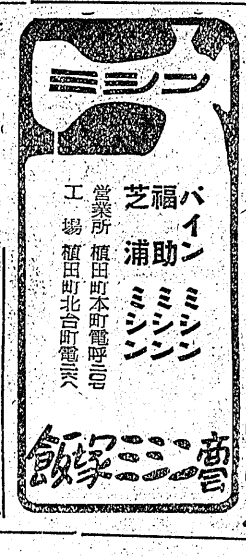

御進學　卒業の記念に…
正確な誠光堂の腕時計を
平市銀座通　電一四九六

耳鼻科
咽喉科
高柳醫院
西柳俊明
平駅前（電一一三）

外科
肛門科
上田醫院
平市南町（平局裏通）
電話一二九番

春の服地は
着地と仕立を誇る
丸惠屋の品を！

純毛スプリングコート　紳士替ズボン
背廣三つ組　學生服
ジャンパー
新柄多量入荷
特別奉仕品各種豊富に取揃えてご提供申上げております
洋服の店　丸惠屋　平市中央通り　甲陽館前

ランドセル　と通學服
いつも品の良い　平専門店会の店
中野洋品店

進學　卒業
記念の御贈答には
贈つて喜ばれ　もらつてうれしい
ランドセル　通學カバン　學童服　學帽
セーラー服　萬年筆　時計
贈りものに喜ばれる三幸の商品券
呉服　化粧品　服地　玩具　装身具　メリヤス　レコード　純毛毛糸　和洋楽器　貴金属品　洋品　楽譜　食料品　洋傘　食料品　靴　ラジオ　和洋菓子　電気器具　袋物　☆小島部　☆高級注文服部　☆ハリウツド美容室　平個販チケツト御利用下さい
三幸

座談会 映画 十代の性典

見た後の指導大切
悪い點のマネは困る

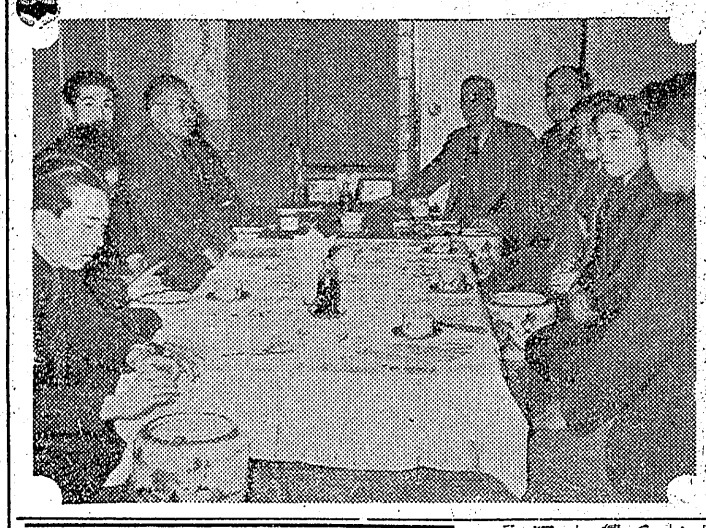
(写真は座談会風景)

司會　大映映画〝十代の性典〟は三月五日から世界館で上映されるが、上映を前にして上映館側の意図するところを聞きたい

眞田　今までにも性映画は沢山上映されているが、今度の映画は今までの性映画とは一寸趣を異にしているように思われ家族連れで安心して見れるかどうかが、一番心配だ、しかしシナリオなどから推して自信をもつてお奨め出来ると思つている、見方の何処によつて映画が生きも死にもするし見終つてからの性に対する指導が大切だと思う、この映画から学ぶ点が多ければ幸いだ

司會　現在の高校生の性問題について率直な御意見を聞きたい、男学生の教育に当る商側から一つ

野々山　女学生との交際を望む学生がかなり増えて来ている、男女学生の正しい交際の仕方を如何に指導するかと云う点で頭を痛めているが家庭的なふん囲気の中で率直な交際をと云つた風に善導して行きたい

四家　磐女高では結婚前の女性としての自覚を持たせる意味で産婦人科医の五十嵐先生をお招きして指導を受けているので、これと云つた間違は起つていない

司會　PTA側の御意見をどうぞ

濱崎　男女学生の交際の内容については深くは知らないが我々の時代とは大分違つて来ているので今と昔を比較して考えるようにしている、昔は男女七才にして席を同じうせずとか云つて特に若い男女は隔離された状態だつた、しかし現在の男女共学からは学ぶべき点が多く正しい男女交際は伸ばしてやるべきだと思う

吉本　思春期に性教育を徹底させないと往々にして問題が起る、権威者の指導と平行して家庭で母親が親身になつて指導したいものだ、若い男女の交際に大人はもつと理解を深めるべきで、いちがいに不純な恋愛と早合点してはいけない、趣味の向上のための交際も大切だと思う

司會　商校生の性教育は先ず中学生からと云つた点で一つ

千葉　性の問題については一年生の半ばから来期にかけて目覚め始め二年生の半ばで最も興味を持ち三年生になると自覚して来て落着きを持つようになつて来る、初めのうちは男女交際が珍らしくて浮きくしている、いつかの新聞に女の子がメンスでそうをしたのを見て男の子がわいくひやかしたのを悲観した女の子が自殺をしてしまつたと云う記事が出ていたが、女性の生理について男の子にも話して聞かせ性に対する理解を男女共に持たせるようにしたい

司會　なるほど性教育は商校に入つてからではなく中学生時代からと云うわけですね

五十嵐　私はいつても商校生を対象として話を進めて指導している

司會　映画館内での男女学生の態度についてどうぞ

眞田　終戦直後は風紀が乱れとかくの噂もあつたが今では大分落着いて来ている

司會　家庭での指導についてどうぞ

濱崎　私は口では性についての話をしないようにしているが、いつでも子供がどんな傾向に向つているか注意し無言の観察をしながら指導している

野澤　私は子供の教育には比較的ルーズな方だが、男は程度ないが女の子は敏感だ、長女を喫茶店（本社経営ブラジル）のカウンターに働かせて見たことがあつたが社会人の交際を見て学ぶ点が多かつたと思われ結果的には良かつたと思つている、妻に間違いの起さぬようによく指導しておくように頼んでいる

野々山　新聞記事などを例にとつて男性の恐ろしさを教えると共に純潔の尊さを教え込んでいる、しかし方が一純潔を失つても方法はあると云うことを教えて間違に対処する心がまえを持たせるように努め夜歩き危険な場所への立入りなどはしないように仕向けている

司會　映画を見てないので良くわからないとは思うが、筋書きから見て気づいた点を

野澤　平では磐商、磐女高などは一歩進んでいるからこの完全に男と女が分れているからこの映画のような呼び出しや、あいびき、ラヴレターのやり取りはそうひどくはないと思う、しかしそれだけに映画館内での交際が多いと思うがどうだろうが

眞田　磐高での男女共学についてひとつ

野々山　男女の自由な交際はしていない、女の数が少いので女は女だけでかたまつていてつそりしているようだ、男学生に女性の友情を与えるのに乏しいのだろううちの生徒たちが今度の映画を見て悪い点を真似て呉れなければ良いがと心配している

眞田　見る前の啓蒙を与みたい要望があれば出来る限り参考資料を提供する、見てからの感想も大切だが見る前の啓蒙も大切だと思う

野澤　見てから先生方の座談会でも開いたら有意義だと思う

五十嵐　イタリヤ映画〝明日では遅すぎる〟の上映後にPTAで批評会を開いたのはよかつた

司會　性教育の実態についていかがでしよう

野々山　PTAで相談するようにしているが今のところ積極的にはやつていない、生物の時間などにそれとなしにやつている

四家　入学の時と卒業のときに特に力を入れて教育している

野澤　信仰と性教育との関係はどうか

四家　〝身体も心も清く美しくなければならないと云つて聞かせ入学時には初歩だけを卒業時には結婚から妊娠、出産から育児と云つたことを教えている

五十嵐　十代には純潔について一つの憧れを持つている　これを生かして善導している

眞田　純潔の尊さをどんな風に教えているか

五十嵐　幸福な結婚生活に入るには純潔が何より大切だと教えている

濱崎　男はそれ程でもないが女は一度間違つたら取返しのつかないことになるからね

司會　市教委会の議題に性教育の問題は出ないか？

吉本　未だ一度も出てないが三月の定例会で論議されること、思う

司會　中学校の方ではどうか

千葉　若い先生方は自信がないと云うので私がやつている、性について良く教えてやると先生に対する生徒の親しみが増して来るあるまいか

司會　商校生が妊娠中絶などで世話になるのがないか

五十嵐　今のところ私のところではない

司會　専門医の立場から石城地区の性に対する考えをどうぞ

五十嵐　一般的に見て性教育に対する認識が低い、もつと一生懸命にならなければならない

吉本　婦人会で母親学級を開いて保健所から講師を招いて結婚、妊娠、分べん、育児と云つた性教育をしたところが低度の低い人々がワイセツと誤解して婦人会ではエロ話をするなと苦口を云われたのには困つた

濱崎　六十の坂を越して初めて性の厳粛をしみ〴〵とわかつた性は尊いものだ

司會　性教育をしてどんな効果があつたか

野々山　性についての講演後に生徒の感想を聞いたところ皆んな知つていることばかりで期待はずれだつたと云うのには驚いた、エロ雑誌などの影響で先生より生徒の方がその方面では上手だ（笑声）チヤタレー夫人の恋人についても生徒の中には公判には反対だと云うものが居て盛んに言論の自由を力説していた〝完全なる結婚〟なども既に読んで居り相当突つ込んだ性の研究をしている、教科書そつちのけの性研究ではたまらないと吾々がたじ〳〵させられることが度々ある（笑声）

五十嵐　現代の高校生には昔の衛生講話では手おくれだよ（笑声）

司會　講話についての質問などをする生徒があるか？

五十嵐　それほど突つ込んで来るのはないが、後で親しい先生にこつそり質問しているのだろう（笑声）

眞田　チヤタレーは今の日本人にはシゲキが強かつたのだろう

野澤　若い者にはたしかに毒だ中年以上の飽みものだ

野々山　飯坂温泉でエロ雑誌の露天商を見かけたので高校生が買いに来るかと聞いたところ高校生が一番のお客様だと云われてビツクリした（笑声）

眞田　十代の性典を上映する前に木戸口で解説行のパンフレットを売つたら男の高校生がワンサと押かけて飛ぶように売れてしまつた

野々山　小さい時から男には女を尊敬せよと教えておけば女の純潔をけがしたり二号さんを得意になつて持つたりはしなくなるだろう

野澤　磐高の何代か前のK校長時代にズボンのポケツトを糸で縫わせて手を入れさせない様にしたことがあつた、わけを聞いたら手を入れさせると自然にペニス（陰茎）をもてあそぶからだと云うことだつた、昔はあんなことで性教育を完全にしていると思つていたのだから面白い

眞田　女学生のパーマネントについて一つ

四家　パーマネントは絶対禁止です、磐女で十二百人の生徒の中で八人ばかりかけていたのがあつたが一日の停学処分を受けましたね

濱崎　最後にこの映画には悪い高校生ばかりが出て来るようだが今では全く見当りませんね

眞田　いやいや悪い高校生ばかりは出て来ないよ、良い高校生の出る場面も多分にあるからお見逃しのないように御観覧下さい

司會　ではこの辺で誠に有難うございました

出席者（イロハ順）
五十嵐雄二（産婦人科医）
濱崎善三郎（磐商PTA）
千葉　とし（平一中教官）
吉本　キヨ（平教委）
野々山三郎（磐商校長）
野澤　武藏（本社社長）
眞田　良春（世界館支配人）
四家　ケイ（磐女高教官）
司会　稲田本社営業部長

橋商登録 名物珍菓 じやんがら 荷造無料 地方発送承ります 平田町 みよし

江戸前 笑壺 世界館前 電一〇六三

ラジオは藤越

特賞10万圓 12本 1等1万圓 108本 東邦定期 中庫扱命 お取のまの預金 みなさま 心のあたゝまる希望の預金 抽せん3月28日 ①秘密②有利③安全 東邦銀行

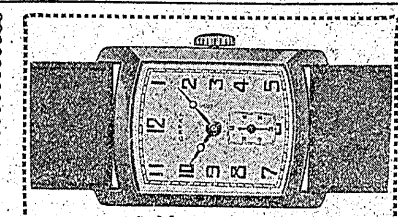
時計 眼鏡 山崎時計店 平5電991

コロムビア ラジオ 特約店 平市二丁目 日東商会

労災保険指定診療所（入院室完備） 植田町本町六三 前田醫院 電話二四番
内科 産婦人科 性病科 前田清美
外科（胃腸科） 整形外科 レントゲン科 前田春雄

貸家
本町通り電話、水道、電氣付店舗、事務所向
姓名在社（1）

高級貸衣裳豊富取揃
御婚礼用一式 モーニング 御色なおし 喪服一式
佐川貸衣裳部
平市十五丁目三〇（二十三夜堂入口）電呼一三九四

外科
胃腸科 泌尿器科 性病科
眞木醫院
平市南町（公会堂通）
電話一一九五番

楽物はナカオカ
平市南町 電九四

整形外科 内科 外科 レントゲン科 理學診療科
竹林病院
入院随意
院長 竹林貞吉 医員 中川増郎 永山憲二 根本久弥
平市十五丁目大通り 電八一一・六〇八番

酒蔵 いわき 田町電五四

外科（胃腸科） 整形外科 産婦人科 レントゲン科
労災保険指定医 永井醫院
院長 永井勝三
植田町本町43 電47
（入院随意）