昭和21年6月1日 第三種郵便物認可（1）（隔日刊）
昭和24年2月23日 運輸省特別扱承認第283号
いわき民報 夕刊 昭和28年2月26日（木曜日） 第2077号

夕刊 いわき民報

発行所 平市田町48 電381 1222 いわき民報社
編集発行人 印 田 原 登

津上ミシン
鈴木ミシン商會
平市五丁目二一（電一〇九八）

昭和二十七年の災害

死五四、傷七八七

中小企業所の災害増加

平労基署ではこの程同署管内四万八千六百七十九名の労働者を対象とした二十七年中（二月―十二月）の災害白書を発表した白書によれば災害による死亡者は五十四名、八日以上の休業を要する負傷者三千七百六十二名、一日以上八日未満の休業を要する負傷者四千六十一名、合計七千八百七十七名で前年の死亡者六十二名、八日以上休業者二千八百八十八名、八日未満休業者四十三名、傷害者五千七百五十五名合計八千七百名に較べて八百二十三名ほど減少していることがわかつた、業種別では鉱業関係の災害が最も多く死亡三十四名、八日以上の休業者三千二百五十六名、八日未満の休業者三千七百九十名次いで製造工業の死亡三名、八日以上休業者二百三十七名、八日未満休業者百九十七名、土建業の死亡五名、八日以上休業者百六十八名、八日未満休業者四十三名、貨物取扱業の死亡二名、八日以上休業者十九名、八日未満休業者十四名、運輸業の死亡一名、八日以上休業者十八名、八日未満休業者十七名、林業の死亡四名、八日以上休業者二十二名、其の他（漁業商店など）の死亡五名、八日以上休業者二十三名となつて居り鉱業関係では三人に一人の割で負傷しているということになる、なお災害換減運動によつて大型業所の災害件数は漸次減少しているが、反対に小口単業所の災害件数が多くなつていることが注目される

これについて同労基山第二課長は『災害件数のうちで炭鉱を除くと製造工業の災害件数が五十五パーセントを占めているので二十八年は特に製造工業の中小企業に対して災害換減運動を推進する、なお土建関係の災害も依然として減少してないのでこの方面にも力を注ぎたい』と語つた

志願者二一五

九日ごろに教員試験

採用20名か

教委石城出張所では明年度の小中学校教員採用試験を三月九日ごろ平市で行うが、二十一日現在の出願者は三百十五名に達した、採用人員は二十名が予定されているが、年度末の退職者、同所管内から他管内に転出する者などの数が決まらないうちはつきりせず二十名を上廻ることはない模様、出張所の話では現在のところ管内小中学校の教員定数は一杯で年度末に退職者が出ても福大学芸学部の卒業者が配当されるし他管内からの転出があつても他管内からの転入が予想されるので転出転入によつて生ずる欠員は十二名程度ろう、また出願者の大部分は今春の新制高校卒業者だが中には大学、専門学校卒業者で教員免許状を修得しているものもあるので免許状を持つものに優先権があると見られ新制高校卒の出願者は図工、体育、音楽、英語など比較的専門教員の少い教科に特技を持つものでなければ採用は難しいと云つた見方が強い、採用試験は筆記、面接の二種目が行われる、なお三百十五名の出願者の内訳は小学校教員を希望するもの二百十七名（男六六名、女一五一名）でこのうち大学、専門学校卒業者は五名（男三名、女二名）商校卒業者二百十二名（男六五名、女一四七名）また中学校教員を希望するもの九十八名（男七六名、女二二名）でこのうち大学、専門学校卒業者は十七名（男九名、女八名）商校卒業者八十一名（男六六名、女一五名）となつている

中學生に就職斡旋

五月末迄に九十%へ

卒業期を迎えて平職安所では新制中学卒業者の就職斡旋に大童となつているが二十日現在の就職斡旋率は七%の心細さ、しかも追々求人数も増加するものと見て五月末ごろまでには九十%位にこぎつけると張切つている、同所へ就職斡旋を申込んだ生徒の数は千百名（男六百三十名、女四百八十名）でこれに対する求人数は県外を含めて四千十名（男二百八十七名、女百二十三名）就職が決まつたものの数は百三十三名（男七十九名、女五十四名）となつている、なお採用率は七人に一人、五人に一人の割合である

内郷の保育所

二十六日から受附

内郷町では宮、綴、御厩、小島地区保育所の入所受附を二十六日から開始する、締切は三月十日で定員になり次第締切る

卒業生激勵會

來月十六日開催

県教委事務局石城出張所主催の平市内小中学校の卒業生激励会は時の門出を祝福するため来る三月十六日公会堂に開かれる、小学校の部は午前十時、中学校の部は午後一時からとなつている

優良農家

二日に知事賞

二十七年度供米並びに食糧増産優良農家として石城郡下では次の二氏が県知事から晴れの表彰を受けることになり来月二日午前十時から福島市公会堂で開く表彰式に出席する

▼永久保豊（三阪村）＝供出割当十八石八斗、超過九石二斗▼反当り收獲二石二斗六升▼大楽与五郎（磐崎村）＝反当り收獲二石六斗

鳥小屋建つ

江名に續々

旧正月の十日を迎えた二十三日、江名町内には早くも〝鳥小屋〟が江名、中之作、永崎の三部落に外側をムシロで覆い色とりぐの十数本の大漁旗を小屋の屋根に立て、祝げられた、二十七日（旧正十四日）の夜は厄年の善男善女の七ツ小屋參りが行われ二十八日（旧正十五日）の早朝正月飾りがこの小屋で送られる恒例の慣しになつている

（寫真は江名に建つた鳥小屋）

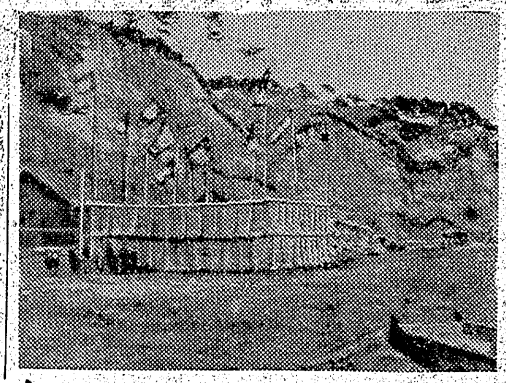

青年學級研究大會

來月八日 市公會堂で開催

石城郡青年学級運営研究協議会主催、郡公民館運営協議会後援の第二回青年学級研究大会は三月八日午前九時半から平市公会堂で開催する、当日は郡内各青年学級の生徒代表凡そ百名が参集、青年学級運営上の諸問題の検討、研究発表などを行うもので、特に教科課程、運営技術、施設などについての研究発表が注目されているなお大会には講師として埼玉県文化会館長兼同県社教委員下地恵常県教委社教課主事松浦清の両氏が招かれる筈で盛会が予想される

水道講習會

來る四日湯本

平保健所では三月四日午前九時半から湯本町役場会議室に上水道、簡易水道、工業用水道などの勤務技術者並びに衛生管理者凡そ四十名を集めて水道講習会を開く、講師は県公衆衛生課田口技師で『水と伝染病』『水道の衛生維持管理』について講演するほか午後は常磐浅貝上水道を見学する

ズック靴を貧者に贈る

川部保導會

川部村保導会（会長茶原権雄氏）では村内小中学校の貧困児童生徒にお正月のお年玉を贈ろうと村内有志、村醫、保導会役員、小中学校教職員から寄附を集め旧正五日の十八日貧困者五十名にズック靴一足づつを贈つて感めた、同保導会は昨年四月発足したもので小中学校児童生徒や青少年の善導に尽力して去月五日には優良保導会として表彰された渡辺、泉の両保導会を見学するなど活潑な動きを見せている

引揚の報に喜ぶ人々

本紙上て始めて知る

植田の大谷さん一家

植田町大字小浜字台一〇盛楽大谷沢芳さん(ご)の長男弘芳さん(さ)は現在中国に抑留されているが今度の引揚げ船で懐しの祖国郷土へ帰る予定

若松に入隊、間もなく朝鮮の羅南に行つたきり六年間音信もなく生活を気遣つていたのですが、二十五年八月頃山田村から出征した同僚が復員し其の人の話では弘芳が壮健でいるとの伝言がありましたから生存していると思つていましたので夢ではないかと家族一同喜んでいた処です、せがれの出征は昭和二十年一月十七日満二十才の折れから中華人民共和国東北人民政府衛生部營口市外麻家屯病院抑留生活をしていたと云う事です、最近妻が病気のため国府負担で生活扶助をうけているとか、とに角米二斤が千三百円もするそうです』と語つていた

父の沢芳さんは嬉し涙を流しながら御紙にせがれの名が出ていたので夢ではないかと家族一同喜んでいた処です、せがれの出征は昭和二十年一月十七日満二十才の折

治院内勤務として中国人民印政発行の二千円と五千円の切手を貼つた手紙が来ましたので、安心しました、其の後三回の手紙が来ましたが写真を封入した手紙の切手は二万九千円の切手を貼つていました点を見ても如何に物価が高いかが窺われます、最後の手紙は昨年七月十六日付東京の実姉宝枝の下に来ました、文面は何ずれも中共の部分的姿や日本の政治的問題などをラジオで聞いたと書いてありました、大谷さん家族は長女操さん(ま)現櫛田弘次さんの妻二女宝枝さん(ま)東京在勤、尚弘芳さんの実母英さんは七年前に病死現在妻母女静枝さん(ま)の三女和子さん(こ)東京在勤、尚弘芳さんの実母英さんは七年前に病死現在妻母操さんが家計を切り廻している（寫真は大谷さん一家内は弘芳君

内郷の安藤さん

内郷町高坂字桜井二安藤參王さん(ま)家族の兄柴助さん(ま)を勤務先の常磐炭鉱鍛製作所に訪ねると『電工で月給は八十万円位もらつているが日本の三千円が三十五万円位の貨幣価値なそうで嫁子三人を抱え生活はひいひいです、最近妻が病気のため国府負担で生活

江戸前壽司
割烹 小料理 和洋食 そば
◇明るく衛生的で手軽く安い
茶加やの味覚をゼヒ!!
速出前迅
奈加や
平才鍋小路電395

○看護婦急派の御用命に応じます。平市南町 平看護婦家政婦紹介所
○家政婦も御利用の程を。
○電話307番。
○派出多忙につき看護婦 家政婦 急募致します。

御家庭円満
リス印
登録商標
食品保證
煮ノ酢
發賣元
眞心の店
商店 大沼
東京 千葉
電話 25円 35円

外科（胃腸科）労災保険指定医
整形外科 産婦人科 レントゲン科（入院随意）
永井醫院
院長 永井勝三
植田町本町43 電47

皆様の小口金融
担保及積立金不要にて御相談に応じます
磐洋勧業株式會社
平市四丁目一〇（郵便局横通り）電話三一七番

整形外科 内科 理學診療科
竹林病院
入院随意
院長 竹林貞吉
医員 中川増郎
永山盛二 根本久弥
平市十五丁目大通り 電八一一・六〇八番

耳鼻科 咽喉科
高柳醫院
西柳傳明
平駅前（電一一二）

ラワン材各種 多量入荷
秋田四分板 多少にかゝわらず御用命下さい
檜材 天井板 ベニヤ板
上 阿部銘木店
平市才鍋小路四 電一〇七五

染物はナガオカ
平市南町 電六九四

肛門科 外科
上田醫院
平市南町（平局裏通）電話一二九番

高級貸衣裳豊富取揃
御婚礼用一式 モーニング 御色なおし 喪服一式
佐川貸衣裳部
平市十五丁目三〇（二十三夜堂入口）電呼二九四

宅地建物賣買・仲介
平市才鍋小路踏切際角川材木店内 電三六一
福島県知事登録済
平宅地建物取引所

等等料理
すき焼
洋食 鍋もの
平田町 一井
電二〇〇

申込み電話やゝ緩和
きょう五十開通
平局で更に二百開通豫定

平電話局では過去五年来ホコリをかぶつたまゝ積堆している新設電話申込み四百五十件を幾分でも緩和しようと去る十五日から交換台と配線施設を整理したり地下ケーブル線を補強したりして二十五日までにとりあえず五十件を開通させた、また五月初旬には三百を收容する交換台一台を施設するほかケーブル線の拡張工事を行いひけない電話の悩みを一気に解消しようと意気込んでいる、しかし工事が完了するころにはまた新しい申込みが殺到するので恐らく積堆がなくなることはないと見られる、新設工事は古い申込順から着工される管で情実による贔屓合い工事は極力避けたいと云つている

酒類の値下愈よ斷行
三月からあす業者に説明

政府では酒造法の全面的改正によつて三月一日から酒類の値下げを斷行することになつたが〝税務署ではその値下げ小売値に就いては近日中指示があるが税率引下げ分だけが値下げになる、三月一日から施行される酒税法改正の主なる点を次の通り説明している、なお同署では二十六日午後一時から石城酒造会社楼上に管内酒類業者を集め酒税法改正とそれに伴う税率引下げ分の税金還付措置に就いての説明会を開く

酒税法の改正じた主旨は最近における酒税負担の現状及び酒類密造状況等にかえりみ、税率を下級酒類について二十〇乃至三十〇その他の酒類に就いてもこれと負担の均衡を図り酒税收入の確保を得ると共に最近の情勢に応じ概ね現行制度に基いて酒税法を全面的に改正し規定の整備及び簡素化を行うものとするというもので税率の引下げ分次の通り（一石当り、カツコ内は旧税金、〇は引下げ率）

▼特級六二、五〇〇円（七二、五〇〇円）一二、六〇▼一級酒四六、五〇〇円（五四、〇〇〇円）一三、九〇▼二級酒三二、五〇〇円（三九、〇〇〇円）二二、四〇▼合成酒一級二七、三〇〇円（五四、〇〇〇円）一九、七〇▼〝二級一七、五〇〇円（二三、八〇〇円）二六、一〇▼濁酒一五、〇〇〇円（二〇、〇〇〇円）二五〇▼白酒六二、〇〇〇円（七一、五〇〇円）一五、三〇▼みりん甲類四〇、五〇〇円（五六、五〇〇円）二八三〇▼〝乙類一六、〇〇〇円（二二、五〇〇円）二八、九〇▼焼酎甲類二五度一四、三〇〇円（二〇、五〇〇円）三〇、二〇▼〝二〇度（新しく出来る）一〇、三〇〇円▼〝乙類二五度一二、七〇〇円（一九、〇〇〇円）三三、二〇▼〝二〇度（新しく出来る）九、一〇〇円▼ビール一九、〇〇〇円（二四、五〇〇円）三〇、四〇▼果実酒五、三〇〇円（七〇〇〇円）二四、三〇▼（雑酒）特級ウヰスキー一五、〇〇〇円（一七、〇〇〇円）一一、八〇▼第一級ウヰスキー七八、〇〇〇円（九〇、〇〇〇円）二三、四〇▼第二級ウヰスキー三八、五〇〇円（四九、七〇〇円）二〇、五〇

四方部で打合
年度末教員異動で

教委石城出張所では年度末人事の組織を調整するため管内各町村教育長と小中学校長を次の四方部に集め第一次組織打合会を開く

▼二十七日　湯本一小▼二十八日　植田小▼三月一日　平一小▼二日　四倉小

なお現在の管内小中学校教職員数は凡そ千九百五十名で転退職による異動は凡そ二百名が見込まれて居り後進に道をゆずる意味でも老校長に対する退職勧告が注目されている

教育講演會
廿六日草野村

草野村PTA会、婦人会共催の教育講演会は二十六日午後一時から草野中に教育評論家作山美八氏を招いて開く、演題は『家庭教育について』

湯本町會原案を可決

湯本町の臨時町会は既報の通り二十四日午前九時から役場会議室に開き次の十議案を附議修正なく原案通り可決した

▼職員給与条例一部改正▼町長四万三百円（旧二万九千二百円）助役三万六百円（旧二万二千八百円）收入役二万六千二百円（旧一万九千百円）の俸給等に関する条例一部改正▼町税条例一部改正▼人権擁護委員第一候補若松一美、第二候補柳止隆両氏を推薦▼国民健康保険運営協議会委員変更（被保険者代表小井戸庄松、佐伯政夫、相馬栄三、公益代表篠原理男、土田盛、医師代表織内兵八、千葉英一）▼二十七年度より、十九年度に至る町立第三小校舎継続継続年期及び支出方法（二十七年度五百万円、二十八年度一千万円、二十九年度二千万円）▼二十七年度歳入歳出追加更正予算一億二千二百二十万円（既定九千二百四十二万八千六百五十八円、追加分八百八十一万一千円）▼二十七年度特別会計上水道歳入歳出追加更正予算四百四十万一千七百十三円（既定四百二十九万八千二百十三円、追加分十万三千五百円）▼二十七年度特別会計国民健康保険事業歳入歳出追加更正予算六百二十二万四千四百五十六円（既定五百二十二万四千四百五十六円、追加分一百万円）▼上水道給水区域を水野谷関船に拡張

なお町追加予算内容は給与ベース改訂に伴う差額二百万円と二中四教室増築工費三百五十万円その他で、三小建築については敬地として水野谷字矢栄作地内五千坪を選定し二十六日から土地売收交渉を開始することになつた

鮫川開發、三案を審議
小名濱で結論を得ず

小名浜町では経済、水道合同委員会を二十五日午前九時から公民館に開きこのほど総合開発審議会に専門委員会から内示のあつた常磐地区水利開発に伴う❶入遠野川上流から入遠野、上遠野、磐崎、湯本、鹿島を経て小名浜町に至る❷入遠野川と鮫川本流の合流点から上遠野、磐崎、湯本を経て小名浜町に至る❸現在の鮫川疎水に沿う上遠野、渡辺、泉を経て小名浜町に至る三幹線の同町としての態度を検討したが、結論を得るに至らず日本水素などの大きい需要者と後日打合を行つた上できめることとし同十一時半閉会した

公民館新築
植田で内定

元植田町自治警察署庁舎は公民館に充当されているが環境的に不適当だと青年会及び婦人会が本年度町に陳情したが、教育委員会側でも検討の結果その程町会協議会に諮つた処大体是認し明年度町予算編成に計上することに内定した

人夫重傷負う

二十四日午前七時ごろ四倉町長谷川製材店人夫斎藤富士男（三）は材木置場でトラックから材木を降しているうち材木にハネられ右太腿部骨折全治三カ月の重傷を負つた

優良赤ちゃん
審査委設立
三日から審査

二十七年度優良赤ちゃん審査委員会設立会は二十四日午前十時から平保健所会議室で開き審査員には県、平保健所、平石城医師会、石城助産婦会及び石城地方町村会によつて構成し各市町村の優良赤ちやん選出の審査日程は来月三日から来月一杯にわたり実施、石城地区大会を五月五日開き男、女児各十名を選出して表彰を行い、町村母子衛生に功労のあつた一町村及び団体、個人の選考を行うなど各行事を決定した

二月競輪も好成績

二月平競輪は二十四日終つたが総売上げ高は四千四百三十七万七千円と好調だつた、前節は旧正の人出で二千二百十万九千円、後節は千二百二十六万八千円で前後節を通し場外売場の売上は二千七百八万円程度になつた、このうち若松は十百十八万八千円の好調な成績を挙げている、今回の利益は二十一日開催のため中止、たのが祟り二百七十万円程度にとゞめられる

ランドセル　と通學服　中野洋品店　いつも品の良い　平専門店会の店

外科　胃腸科　泌尿器科　性病科　眞木醫院　平市南町（公会堂通）　電話一一九五番

呉服と生地の店　かみや

大谷石　木炭　五丁目　電六六　井上

かつぽう　開花

あなたにかわって　科学が洗濯する　温カー万能一新せんたく剤　花王粉せんたく　代理店　平二大一屋　電13

牛豚肉　田町　みふみ屋　電323

放射線・内科　谷口医院　平市　電一〇六五

むきとろたたつき

……明るい春に楽しい預金……　第18回　常陽の幸運定期　抽せん4月22日　お取扱中　幸運賞20萬圓　5本　特賞3万円15本　一口千円　6カ月　無税　総あたり　つねに明るい　常陽銀行

産科婦人科　第一（午前）　叶多醫院　第二医院（午後）　湯本町駅前　電話四〇一番

急告　さる二月二十三日午後二時ごろ当さかえ食堂内に財布（ナイロン製チャック付）をお忘れになつたお客様は当店にて保管しておりますから至急おいで下さいませ　いつでもお食事の出来る…　さかえ食堂　平駅前　電九八八

洋服は高島屋　平二

眼鏡専門　各眼科医指定　玉屋　平市二丁目　電910

中国御料理　みやこ

コロムビアラジオ　特約店　平市二丁目　日東商会

江戸前　笑寿司　世界館前　電一〇六三

ブラザー　【最高級品】　シンガー　ブラザー、　トヨタ　スクラム、　バイン　石川ミシン商會　平市2丁目　電1232

牛と豚とソーセージと　藤越　平電1282

生地がイタマズ　泡立よくてよく落ちる！　ニッサン　日本油脂　ニッサン石鹸　洗濯石鹸　化粧石鹸　福島縣總代理店　株式會社　佐藤商店平支店　平市五丁目17（電376）

冬物ざらばら大見切　26日より　寿　子供メリヤス　100圓を　70圓　大人メリヤス　280圓〃180圓　純毛みやこ　1300圓〃800圓　ショール　870圓〃600圓　子供純毛オーバー　2800圓を1800圓　婦人〃　8000圓〃5000圓　服地　290圓〃130圓　その他冬物各種大見切　平驛前　電656　寿百貨店

流行はフランスより一年遅れ　昨年パリで全盛を誇つたオツトマンは今春、日本の流行のトツプとなりましたが、この他はジヤージ、シヤンタン等のうね織が全盛です。毎日続々入荷する藤越で最新の流行を味わい下さい。　●純毛ジヤージS幅八五〇円　●〝オツトマン　一一〇〇円　●〝シヤンタン　〃　藤越　平　小名浜　市

南カツオ漁場調査状況

小名濱支社へ便り

本県指導船磐城丸（百二十八㌧）は県水産試験場大坪漁労主任技師ほか四十五名が乗組み今年のカツオ漁船第一号として先月二十日小名浜を出港、台湾、比島近海のカツオ漁場調査に向ったがこの程大坪技師から次のような初カツオ漁場便りが本社小名浜支社へ届けられた（寫真は磐城丸のカツオ漁と内内は大坪技師）

苦闘の末好漁場判る

獲物は高値　採算は充分だ

みトモ綱を解いて針路を南西に採ったのは二月一日であった、漁場は台湾の南バシー海峡からバターン列島近辺である『そこで駄目ならルソン迄飛ばせば必ず当ります』との水先（鹿児島県地元で傭い入れた漁場水先案内漁夫）がこともなげに笑う、バシー海峡迄概ね二千カイリ、五昼夜かゝると見て我々は先ず三隻の延縄漁の様だと合点する、旧帝国海軍が誇った戦艦『大和』が附近に沈んでいると云う臥照島、日本領土の最南端となった宝島、あまみ大島、沖縄と次々に見送り乍ら南下する中に気候は冬から一足飛びに夏に変る、八重山列島をかわすと気温は廿五度、水温は廿四度内至廿五度、晴れた日はかんくと太陽が照りつけてとても船室には入っていられない程暑い、波を蹴る船首の下から飛魚が間断なく海面を滑り時折員すると共に小田、常磐の両炭鉱

昨報＝甚騨村成沢炭鉱（従業員七十名）の坑内出水の原因は本線斜坑片盤石四御附近の旧坑の炭層が溜り水の圧力で崩れ流出したものとわかり同鉱の排水ポンプを総動員すると共に小田、常磐の両炭鉱から排水ポンプを借りて必死の排水作業を続けているが三百米の坑道のうち坑口から百二十米の捲立附近まで完全に水没、復旧には三日ほどかゝる見込みである

電線窃盗團の一味擧る

四十数件、百貫余を盗む

本部を平市署に置き電線窃盗団の合同捜査に蹶起となっていたが二十四日夕刻赤井村赤井字大平一砂利採取人夫長塚光男（三）を窃盗団の一味として自宅で逮捕した

調べによると昨年十二月二十八日夜内郷町綴字金谷地内の東北電力平営業所々有二三・二㍍電話線百廿二米（千八百円相当）を切断盗んだほか赤井、小川、好間の三村を股にかけ電灯、電話線など十五、六件平市平窪地内で前後二十数件、内郷町地内で数回、合計四十数回にわたり電線百貫（十万円相当）を盗んだもので、盗品は大部分平市潤

長塚光雄

頻発する電線盗難事件に徹底的な捜査のメスを振った平市、平地区、内郷地区の三警察署では捜査

成澤、遂に水没

復舊には三日を要す

水古物店方へ売っていたと自供して居り、相当余罪ある見込みで追及しているが取調べの進むにつれて窃盗団の全ぼうが明るみに出されるものと見られ注目されている、なお三警察署管内の未解決電線盗難被害は県下随一で去る二十五年から百数十件七、八十万円に上つて居り二十三日には合同捜査を指揮するため県本部捜査課から森合警部と大石巡査部長が来平し二十五日には共犯と見られる某を逮捕留置した

少年泥擧る

平内郷を荒し

内郷町高坂字御殿一中学生A（四）は昨年五月ごろから今年一月ごろまでの間に平市三丁目丸友書店から辞書を盗んだほか市内及び内郷町の商店から庖丁ハカリ、衣類など四十一回に亘り二万円相当を手当次第に盗んでいた疑いで二十四日内郷地区署に捕まった

靴泥送検さる

少名浜地区署では小名浜町船曳場無職小野広（二）を窃盗の疑いで二十四日身柄送検した、取調べによると昨年七月二十日午後十二時ごろ同町辰巳町無職佐川テツさん方の玄関先から黒革短靴一足三千円相当を盗んだのを始め同月二十二日午後九時ごろ同町横町三二長瀬源太郎さん方からゴム長靴ほか一点千六百円相当、更に同月二十三日午後八時ごろ同町上朋神町二質店門馬初恵さん方から黒革短靴一足三千円相当を盗んでいた疑い

天気予報

二十五日

【今晩】北東の風曇り後時々小雨又は小雪が降ります

【明日】北東後北西の風初めは曇りですが小雨又は小雪が降り後には晴れてきましょう、海上今晩はおだやかですが明日は多少風波が出ます

（26日）

前二・一五　明るい茶の間
後・四五　夕のまい『新入生を持つお母さん方へ』遊藤あや
第2
前二・三〇　学校放送　中学校の時間

2月26 27 28日三日間限り
決算売つくし旧
特價品の一部

並　さらし	反	160圓
上等さらし	〃	200圓
ナフトル染スフ着尺	〃	350圓
上等手拭	〃	190圓
柄ネル	ヤール	50圓
白さらし天じく	〃	60圓
木綿縞	反	180圓

京呉服 綿織物 服地 洋品
御婚禮用衣裳一式
平市四丁目 吉山舎 電話268

酒うまい
福の友
醸造店酒豊田
草野村　電1・3

電話新設
電話 一六〇七番
内郷町小島
土建及商工事請負
鳥武組
鈴木武

『すき焼』を美味しく食べる方法
一、たれ　醤油一合に砂糖二十匁の割で混合して火にかけ煮つめたのち『ミリン』一合を加えます
二、割した　筋肉、油肉を煮出してスープを取つて置きます
三、煮方　鉄鍋を温め、脂で鍋内を良く引いて『割した』と『たれ』を注ぎ第一に肉を入れます、長ねぎ、白滝、焼豆腐等の水気あるものは成る可く後から入れます　なお味は『たれ』によつて調節を致します
◎只今『伊勢松坂牛』が入荷しております
マル井　平市銀座通り　電271

看護婦数名募集
十八―二十五才　委細面談
医療法人 櫛田病院
櫛田町番所下　電話三〇二番

2月25 26 27日
（三日間限り）
於三幸二階
春のアメリカ中古衣即売会

スカート	100圓より
レンコート	400圓 〃
ワンピース	300圓 〃
スプリング	800圓 〃
トツパー	800圓 〃
男上衣	600圓より
拂下ズボン	500圓 〃
軍靴	1000圓 〃
毛布	900圓 〃

石炭問答

吉屋貞一

近くを通つたので久しぶりに通産省の石炭局長佐久さんを訪ねた

『生産コストの切下げで石炭の値段が問題になつていますがアメリカからの輸入炭との開きはどの程度ですか』『国産は三割高ですね』『炭価引き下げの方策として配当を減らして借入金の元利を当分のうち棚上げがよかろうと説く人もいますが』『他の会社でも三割以上の配当はザラにありますからね危険率の多い炭鉱事業だけを低い配当で押さえる事は考えものでしよう、借金は更に安い金利を設定したらよいと思つています』『それですよ』

『平でも条件付きで地下採掘を承諾したようで平から小名浜へ鉄道を延長の運動が大分と盛になりましたがどうお考えですか』『それは常磐あたりでも坑を二つ三つ掘る計画で将来の生産合理化に役立つでしよう、平小鉄道は其附近を通りますから運炭の便利と運賃の節約になります結構なこと、思つています』『炭価に就ての見通しはどの辺ですか』『五カ年計画で立案していますが、年内に一割五分から五カ年以内に二割五分は安くなるかと考えています』『通産省として平小鉄道に賛成なんですか』『賛成ですね、あの線は前から予定線に入つていましたが廿八年度着設線には上程されていないから何とかして早期開通の認識を昂めることでしよう』

（寫真版は安藤公の書）

言葉に従い五条件をつけて涙をのんで降嫁に同意され国のため国民のため喜んで降嫁の決意を示された。そのときの御歌は余りにも有名である。

惜しまじな君と民とのためならば
身は武蔵野の露と消ゆとも

対馬守はこの知らせを聞いて非常に感激した。対馬守の一生に於てこのような感激と喜悦に満ちた時はなかつたと思われるのである和の宮は桂御所に入り婚儀の準備をした。

和の宮降嫁答謝

十月七日和の宮は書を上つて明春降嫁すべき旨の答謝された。

御書かしこまり拝見申上参候。御機嫌よく成らせられめでたくありがたく参候。関東へ下向の事設々御断り申候得共度々申参り候に付御上にもかれこれ御心配遊ばしいただき御あつき慰召の程設々伺い誠に恐入参候まゝ天下泰平のために余儀なく御うけ申上候事におわしまし候。来年は関東にて年割悪き由申参候まゝ、私も気掛りの事に候。

また下向いたし遠方と御兄妹の御中御ざきあそばされ候御事はあらせられず御杖にもなり鏡き参らせ候よし。御厚き恩召迄縁く存り参候。猶よろしく願置参候　かしこ

謹ぞ申給へ　かず上

十月十七日

岩倉公實記

岩倉公実記には当時の模様を次のように詳細に記されている。

先帝仁孝天皇の子としては朕と従宮、和の宮三人あるばかり。皇妹を降して武将の婿となし先帝山陵所在の地を離れ兄姉と相見ることの出来ぬ様にすることは骨肉の情としては忍びない。

されど国家の大計としてはやむを得ず関東の請願を容さんと欲して其旨を和の宮に諭した。和の宮はこれを固辞して申す様この身は先帝遺腹の女にして一回も父君の御顔を拝することが出来なかつた。これは終生の遺憾である。希くば黒御所に入りて削髪し先帝の山陵に謁し香花を献げ追孝の志を遂げ申したい因て関東の請願は御斥けありたしと申した。再々綸諭ここに

以上のように和の宮は兄君の御

和の宮の決意

於て和の宮は若し女子の身にして国難を済ふを得ば水火の中に我するも辞せずとして承諾した。朕はその哀情を憐み、たとい遠く山河は隔つるも朕は和宮の杖となりて扶く可しと婚約し和の宮も大いに其の心を安んじ今や発程の機に迫つた。惜別の情に堪えない。きよう等（岩倉）和宮に随行して関東に到着せば暫て内願の事件を実行せんことを若中安藤対馬守信正に面諭せよと。

皇女和の宮と安藤對馬守

（下）

鈴木光四郎

和の宮發輿

文久元年八月十六日寵府は十月京都を発輿する旨を公布し、沿道往来の警備を命じた。順路は東海道は不穏なるため中仙道を経て板橋より清水邸に至るよう達示した藤村の歴史小説『夜明け前』にのことが詳述されている。十月二十日和の宮は桂御所を発輿下向の途についた。中山、岩倉卿これに従い沿道は二万人の各藩士が警備に当つたのである。十一月十四日坂本、本庄、熊谷を通過して二十五日から二つて江戸の板橋駅に到着した。十二月十一日江戸の清水邸を発し江戸城に入輿した。

むすび

以上が公武合体論の裏相である

（完）

八年二月十五日記）

戀と野望の男の夢

サンデー毎日連載小説の映畫化

加賀藩の小身者大槻伝蔵（大友）は火消の争をさばき貫禄を示し恋人お貞（十六―四日民劇）

ボージエスト

ブランドン兄弟がいた、十五年たちボーは家宝盗難の罪を負い書置を残して家出、デイクビーもジョンも同じ書置をして家出し三人は外人部隊で落合う、家宝の話をきいたマーコフ軍曹は奪い取る機会を狙い土民軍と斗い傷つき倒れたボーから手紙と包を届けるよう依頼される、デイクビーはジョンを逃がす為懐疑となり数カ月後ブランドン邸で夫人、イゾベルは二人の死を悲しみボーの立派な振舞を理解する。パラマウント三九年度作品ゲイリー・クーパー、レイ、ミランド、スーザン・ヘイワード主演

革命兒サバタ

廿世紀フオックス五一年度作品マーロン・ブランド、マーゴ、ジーン・ピータース主演（廿六―四日聚楽館）

天井棧敷の人々

（第一部犯罪大通り）一八四〇年代のパリの劇場街は犯罪大通りと呼ばれていた、ガランスは裸を売りものにしていたがスリの濡衣を被者パティストに救われ恋の花が咲くが彼女をねらう者に無頼漢ラスネエル、俳優志願のルメートルがおりパティストとの一夜をルメートルに強引に奪われる、パティストを座長の娘ナタリイは熱いガランスは役者になり伯爵に恋される（第二部白い男）伯爵と五年の生活を送つたガランスはパリへ戻りパティストの舞台に熱心に目をそゝぐが伯爵は恋仇をルメートルと思い決斗することになるがラスネエルに殺される、一方ガランスはパティストと五年前の部屋で一夜を過すが今は彼の妻のナタリイと二子の出現にガランスは走り出て馬車で犯罪大通りを駆ける、仏パテ・シネマ作品マルセル・カルネ監督ジャン・ルイバロオ、アルレツテイラ主演（二十四日ひかり座）☆

淺間のからす

沓掛時次郎（長谷川）は一宿一飯の恩義から大ツ田の三造（黒川）を斬り彼の女房おきぬ（山根）と子供太郎吉の行末を托されるやくそくをすておきぬの三昧線で旅するうち三造の子供の臨月となり今ほしさに時次郎は喧嘩の助つ人に雇われ白刃の下に身をさらしている時おきぬは難産のため彼の帰りを待たず死ぬ太郎吉の手をひいて旅に出た、時次郎は父と呼ばれてこの子だけは堅気に育てようと決心する、大映京都映画監督田坂勝彦　激戦地　アメリカ映画ダナ・アンドリユース主演イタリヤ戦線記録小説の映画化（二十六―四日世界館）

夏子の冒険

夏子（角）は現世に失望修道院に入るべく渡道の途中恋人を喰殺した気狂熊を殺す決心の青年井田（若原）と知り合い同行、やがて熊を射殺し英雄視されるが興味を失い修道院入りを再決心、井田の死んだ妻の妹不二子は彼が死んだ妻のお墓を建る資金造りをしていると夏子に誤解し彼女の不明をのゝしり飛出した夏子は井田を見おくり後図館を出る船上に幸福そうな井田と夏子の姿を不二子は淋しく見送る、松竹大船映画監督中村登第二回国産総天然色映画

底抜け青春音頭

新東宝映画監督斎藤寅次郎　田端、堺、キドシン、伴淳、ロツパ、藤田、月丘ら主演喜劇（二十六―四日平館）☆

植田

▼菊多劇場河馬娘十九はまだ純情よ』二十六―二十七日、鞍馬天狗青銅鬼』二十八―一日

小名濱
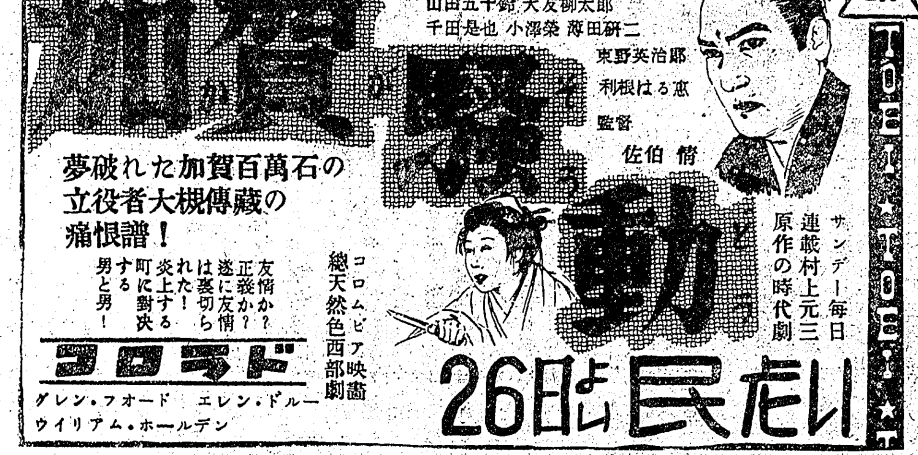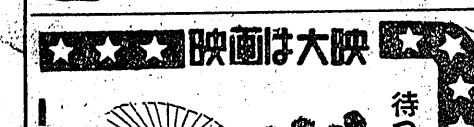
▼磐城雪冊のひとみ『なつず者』二十五日―二十八日『次郎長初旅』『栄光の星の下に』三月一日―四日▼金美館『一人の母』『ターザン魔法の泉』二十六日―三月一日▼金星座『ひばり姫初夢道中』『カルメン純情す』二十六日―二十八日