夕刊 いわき民報

発行所
平市田町48 電381 1222
いわき民報社
編集兼印刷発行人 田原 登

金庫書庫
藤木林
平・かじ町電三六・四三

第三千代丸遂に絶望

遭難十三名 きようも捜索船出動

小名濱近海で消息を絶つた小名濱町沖見一の五馬上増次郎さん所有底曳漁船第三千代丸（二八トン）乗組員十三名の捜索は五日午後一時より小名濱海上保安部巡視船、うづら、あさちどり並びに小名濱港所屬底曳船二十三隻が第三王丸（二四トン）を指揮船に五日朝七時半ごろ第七觀音丸が第三千代丸のハツチ（魚倉）のフタを拾得した附近を中心に捜索したが、五日午後二時半ごろ小名濱から東南東十マイルの沖で船底塗料のついた三分板一枚と同三時三十九分ごろ附近の海上で第三千代丸と書いた救命浮環（ブイ）と一緒に綱で結んであつたタル一個を第三王丸が拾得し午後五時捜索を一旦打切つて歸途につき同夜小名濱機船底曳網漁協組に救助船の船頭會を開いた結果、六日は朝五時を期して小名濱から三十隻の漁船が出動し各船とも間隔千米を置いて一列横隊となり北に向い双葉郡廣野町沖合まで捜索する一方、宮城縣鮎川港から小名濱港所屬の漁船四隻も捜索に協力するため出動したが第三千代丸はいよ〳〵絶望視されるに至つた

遭難した人々

小泉發関手

馬上漁夫

田村船長

矢口通信士

白岩漁夫

小野漁夫

岡本機関員

強風のため横轉か

第三東盛丸は無事歸る

第三千代丸の遭難は四日午後十一時十五分帰港を急いでいる筈小名浜漁業用海岸無線局と交信したのち音信を絶つているので然も荒れ狂う猛吹雪は五日午前一時ごろから同二時ごろにかけて甚しかつたのでそのころ横波を食つて横転したのではないかと見られている、また当時は北西の風が二十米も吹まくり山のようなウネリは北東から押寄せ更に海流は南から北に三ノ位の勢で流れていたので船の操作には非常に悪い條件下にあつた第三千代丸は昭和二十四年八月小名浜造船所で進水した底曳漁船で三十八トン三八、焼玉エンジン九十五馬力、船体は延長十七米六十五センチ、巾四米〇六センチ、吃水は一米九十二センチとなつており僚船の第一千代丸と同型で去る昭和二十五年には第一千代丸（二十八トン）が転覆し十七名の乗組員が全滅しており重ね重ねの悲惨に各方面から同情を寄せられている

遭難したのではないかと見られた久の浜町高木繁次さん所有底曳漁船第三東盛丸（三〇トン）は五日午後二時ごろひよつこり小名浜港に帰つて来た、同船は暴風雪のため久の浜港に帰ることが出来ず沿岸近くを航行すると危険なため荒狂う大波をおかして沖合に避難したもので無線通信の設備はあるが通信士が乗つていなかつたため無電を出すことが出来なかつたもの

海中に轉落 行方不明

四日朝四倉港沖合を航行中の茨城県平潟町鈴木大吉さん所有底曳漁船第二天正丸（三五トン）は甲板員塚本三男さん（三六）が誤つて海中に転落し行方不明になつたと同日午後二時小名浜海上保安部に届出た

遭難は中の作沖

海面に浮ぶ油を發見

捜索に出動した船團からの入電によると六日午前八時十五分江名港所屬第八日廣丸（五一トン）は豊間町沼の内十哩の沖合で多量の油が浮いているのを発見し、この外、江名から三隻が出動して捜索に協力している、また江名港所屬の開洋丸（五〇トン）からの入電によると燃料油が入つているドラム罐一コをこの附近で拾得し油が浮いているのを認めた、一方小名浜港所屬第二明神丸（二九トン）も小名浜から東南十三哩の沖合で木片を拾つているが第三千代丸は小名浜港外の江名町中の作から六、七哩の沖合で遭難したとの見方が強くなり絶望視されている、乗組員十三名の氏名次の通り

遭難者氏名

▼船長田村又一（四〇）小名浜町神渡五九▼漁労長馬上健一郎（四一）同町上町六九▼機関長前島庄三郎（三六）同町通信士矢口光（三五）赤井村▼甲板員阿部松太郎（三五）山形県▼小野武夫（三三）小名浜町古港二三七▼白岩光男（三七）同町花畠五七▼紺野栄勝（三七）宮城県石巻市▼大久初美（三六）相馬郡原町▼船山末佐（三七）信夫郡野田村▼岡本巽（三四）小名浜町神渡五二段木一（年令不詳）▼機関助手小泉晃（三七）小名浜町竹町一一九

悲しむ田村船長宅

女ばかり五人殘さる

船長田村又一さん（四〇）は小名浜町神渡五九に住居を構えているが家庭には妻留子さん（三六）との間に

▼長女敏子さん（一七）一中三年▼次女千鶴子さん（一三）一小六年▼三女美那子さん（八）一白百合幼稚園▼四女与志子ちゃん（六）

がおり女ばかり五人が取残されて仕舞つた、留子さんは「主人は十七才から船乗りをしているが今まで一回も事故を起したことはなかつたのに…、遭難したなんて夢のようです」と眼に涙をうかべて語つた

（写真は田村船長を奏じつゝラジオニュースに聞き入る妻留子さん）

小川驛長更迭

磐越東線小川駅長坂本良男氏は八日附で水戸局総務部勤務に転勤、後任は北條襄雄氏（水戸局総務部会計課）

遭難悲話

夫の遭難も知らず 花嫁がはるばる訪る

夫の遭難も知らずに花嫁さんが新居を構えるため胸はずませて新潟からやつて来たという悲話が関係者の同情をそゝつている—との新婚は小名浜町神渡五二第三千代丸機関士岡本巽さん（三四）の妻トシ子さん（三六）で遭難の知せがあつて間もない五日夜八時二十分小名浜臨港鉄道宮下駅着列車で県西浦原郡間瀬村から到着、フトンなど家財道具もこれに先立ち午後二時到着したもの、トシ子さんは北海道釧路の出身で岡本さんが釧路に出稼ぎに行つていて知合となりこの程新潟の実家で結婚式をあげたばかり、小名浜町神渡に伯父がいるのでそこに新居を構えるため夫を尋ねてはるばるやつて来たわけ、この日伯父の斎藤為作さん（六七）は淋しくトシ子さんを宮下駅に出迎えたが「なんといつて迎えたらよいか」と何にも知らぬ新婚に一人苦しんでいる姿が痛々しかつた（写真はトシ子さん）

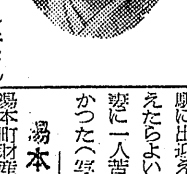

（写真は拾つた第三千代丸の救命ブイなどの遺留品）

湯本財産區會

湯本町財産区委員会は三日午後二時からひらき温泉使用料金値上（元九万円）温泉事業の諸問題などについて協議した

植田で中學辯論大會

石城郡連PTA主催の中学生弁論大会は六日午前十時から植田小講堂に開き熱弁をたゝかわしたが入賞は次の通り決まつた

❶「読書について」四倉中佐藤三枝子❷「幸福」藤間中箱崎征子「愛することの幸福」磐崎中御代直子❸「理想と努力」四倉中金成優「凶作と中学生の心構」山田中早坂進「美しい人」小名一中松本美憲子

小名協議會

小名浜町議会協議会は六日午前十時から町役場会議室にひらき町村合併後における町議員の任期について協議した結果、現状のまゝ市議員として一カ年間延長する（同町議員定数二十六名）また行政運営審議委員（旧鹿島村議）は同様現状のまゝにすることを決定した後新市建設五カ年計画案について協議したが午前中は主管課長から計画案の説明があつて正午一旦休議した

豫算を可決

湯本町公民館

湯本町公民館の二月末現在予算審議会は一日午後六時から同館日本間にひらき二百九十四万六千百四十一円を二百六十二万九千六百四十一円に修正可決した、内訳は社会教育費十九万二千円、公民館費二百四十三万七千六百四十一円で各種行事費次の通り

▽青年学級運営費十万円▽成人式費三万円▽館報（年六回）八万円▽教養部費九万二千円▽図書費三十八万六千円▽産業部費六万三千円▽厚生部費六万一千円▽レクリエーション部費九万三千円▽総務部費五万四千五百円

幸進丸無事

四倉町新町渡辺幸敏さん所有底曳漁船幸進丸（三四トン）は四日正午以来消息をたつていたゝめ大騒ぎとなつたが六日午前六時半小名浜港漁業用無線局への入電によると宮城県唐桑港に無事入港していることが判明し関係者をホツとさせた

内郷高表彰

二カ年連續

内郷高校（校長村田春男氏）はこのほど県教育長から一校一研究の成果が優良だつたので、県内高校五校の中に選ばれ表彰されることになつた、主題は「地域社会に即した指導計画と夜間教育について」で二年連続表彰となつたもの

三俵半押收

平署道公安室では三日午前七時五分平発常磐線上り急行二〇四列車を急襲して無主米十七箇および三俵半を押收した

天気予報（六日）

「今晩」東よりの風曇り勝ちのち一時小雪または小雨
「明日」北西の風日中やゝ強く晴れ時々曇り
「明後日」北西の風天気は大体よいみこみ、海上今晩風波もおさまる、明日多少風波でる、明後日日中多少波立つ

風味天下一
ヤマフルしようゆ
味噌醤油の御用は
チケツトて10番へ
配達迅速
創業天保十年
塩屋 平市古かじ町

自轉車は…
信用のおける
メーカー品を！
信用のおける
矢野輪業商會で！
★チケツト大歓迎★
有名メーカー特約店
矢野輪業商會
平市才槌小路電166

時計と眼鏡
昔から…
常盤屋時計店
平市一丁目 電三三九

春だ！
スポーツだ！
スポーツ用品なら
何でも揃う店
ヤマカ
平市一丁目角
電1966

セトモノ、ガラス食器
タイル（工事施工もお引受します）
武田武石綿ムシカマド
武田陶器店
平市一丁目電三九

抗争打破へ〝道徳再武装〟

平RC例會　諸橋氏が講演

諸橋久太郎氏は過般の平ロータリークラブの席上でMRA（道徳再武装）について講演した、その大要次の通り

○道徳再武装とはフランク・ブックマンというスイス系アメリカ人の提唱によるもので現在七十五才、ペンシルバニヤ州立大学の教授、一九三八年六十才の誕生祝賀会の折にロンドンのイースト公会堂で演説したとき初めて提唱したもの、世界の現状をみるとすべて軍事的抗争でイデオロギー問題を解決しようとしているが、これでは人々の心に常に不安を与えるだけで根本的な解決をみることが出来ない、国家対国家、労働者対資本家との間にそういう斗争があれば両者間の反感が増すばかりで摩擦と失望が次第に家庭生活まで浸透し遂には破壊へと導くであろうこれを正常な姿にし満足な恢復を邪魔にもたらす療法がないものだろうかと考えたのがこの道徳再武装であつた、この療法とは単純なごくありふれた真理、われわれが母の膝で無心に甘え、学校の先生の前で真面目に教育する、そのほか忘れて等閑に附されているもの正直、純潔、無私、愛等々の中にあるのではなかろうかというワケで危機の根本は道義の頽廃にあると指摘、国々は豆急に道義の再武装をすればならないと主張したものである

○一道義回復は経済回復に先行する、すべての国に絶対の正直と無私の新しい自覚が潮のように押寄せたらどうなるだろう、どんな結果が生れるだろうか、道義が回復すれば危機の変りに信頼が生まれ生活のあらゆる面に融合が生れるだろう、だがどうすれば世界の国々にこの道義を回復させ促進させることが出来るだろうか、それにそして人と人、党派と党派との間に橋を架ける力が必要なことである、それにはすべての人が相手の誤ちを拡大して指摘する代りに自分の欠点を認めるときこれは可能となるだろう、それは人間が神の前で謙虚になれることである、人が聴くとき神は語る、人が変うとき神は働く…人が変れば国も変ることになる、少数の間にこの力が活ぱつになるとき国全体に解決の途が与えられる、指導者がこの考えに生き国民がこれに従うとき国もまた生れ変り世界自体が平和の鐘をよろこびの中に打出すことが出来るであろう

○MRAの本部はスイスのコーにある、この運動は現在ソ聯衛星国にも広まりつゝある、MRAは共産主義と同じく変革のため戦うが一つの階級を変えるだけでなくすべての階級すべての人を変えるため戦つている、他人を変えようとするには自分を変え何が正しいかを常に考えることである、正しいと思つていた人が時には間違うこともあることを認める今日世界はアジアンズムとコミニズムそれにキリスト教的でデモクラシーの中核ともいうべきMRAのイデオロギーが支配権を争つているがMRAを懐いてほかに世界を平和に出来るイデオロギーがあるだろうか

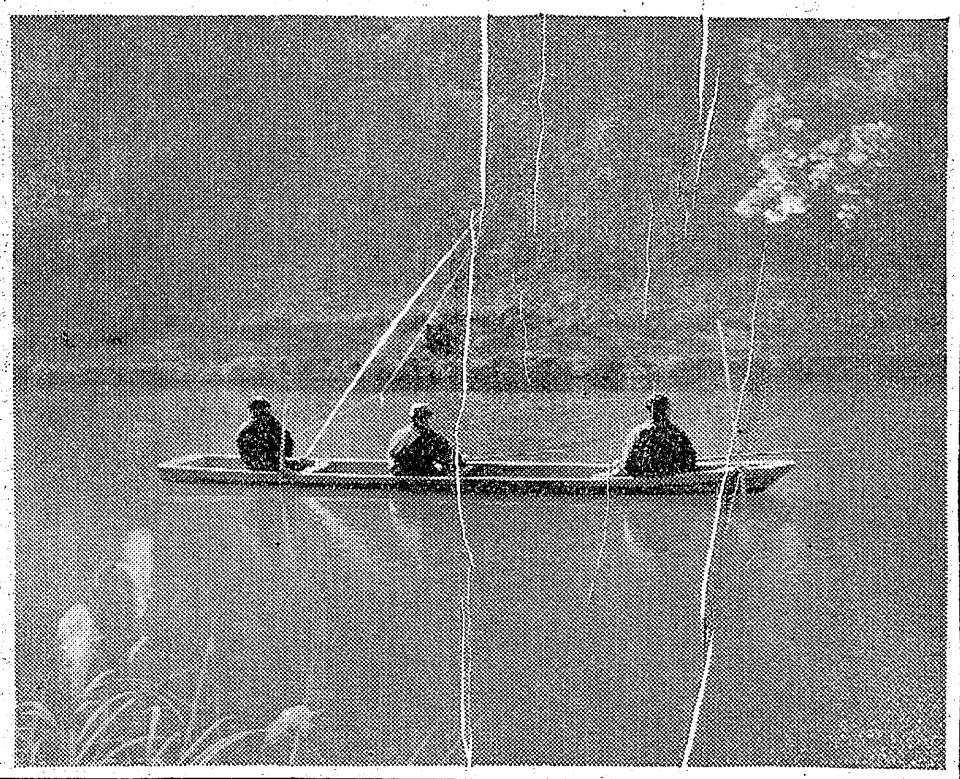

私の傑作

晩秋

鈴木武雄

カメラ　レフコレレ　エフルター　F四・五付　絞り五・六　二十五分の一秒　フイルターB0使用　富士ネオパン　現像液　さくら指定　晴天　午前十時（丹後沢にて）石城写友会特選入賞作品

（平市仲家主人）

湯本公民館の運営委解散

湯本町公民館運営審議委員会ではこのほど任期二年を一年、定数二十五名を二十名に切換え解散することを決議、教育委員会に提案することになつた。優良公民館にふさわしい審議委員を町民の世論に従つて選任するため昨年以来毎回出席者が十名内外だつた、そのため常任委員会の活動が不振になり必然的に各執行部の活動も渋滞し予算の使途まで不明瞭になり幾多の批判をうけてきたので教育委員会の機構改革に同調し民主的な明るい公民館建設を目指し利害情実関係にとらわれない進歩的な青年を主体にして組織することになり解散となつたもので他町村からなりゆきを注視されている

求人案内

平職安所四日現在

【男子】▼外務員多数、平市、十九才以上、通月三千円外歩合▼店員多数、平市、四倉町、十六―二十才、住月二千―二千五百円▼洋裁員習5、東京都、十五―二十才、住月二千円▼製材製罐見習―、平市、十七―二十才、住月二千円▼印刷工―、平市、二十―三十才、通月四千五百―五千円、二年以上有験者▼瓦工見習4、東京都、植田町、十六―二十才、住月二千―二千五百円▼製罐鍛冶工―、平市十八―三五才、通日二百五十円、一年以上有験者▼造船工―、小名浜町、二十五才―四十五才、通日五百円、五年以上有験者▼三輪車運転手―、江名町、十八―二十五才、住月三千五百円、有免許者▼自動車修理工3、平市、小名浜町十九―三十才、通月七千―八千円、三年以上有験者▼農夫―、上遠野村、十八―二十才、住月千五百円▼雑役多数、平市、十八―四十才通日百五十―二百円▼醸造見習工4、郡内、十八―二十五才、住月二千円

【女子】▼珠算教師―、広野町、年令不問、通月三千五百円、三級有資格者▼外務員2、平市、十九才以上、通月三千円、他歩合▼店員2、平市、湯本町、十八―二十五才、住月千五百―二千円▼女中多数、郡内、十六―三十五才、住月千五百―三千円▼織布工見習多数、愛知県、十五―二十才、住月二千―二千五百円▼製縄工見習―、平市、十八―三十才、通日百―百二十円▼雑役―、平市、二十―五十才、通日百三十五円

湯本三小の継續事業

湯本町二小建築専門委員会は四日午前九時からひらき継続事業追加予算について協議した結果、千二百五十万円を原案通りきめた、同校は工費四千五百万円三年計画で三月末から建築に着手する

大平電話局へ

發達調査に着手

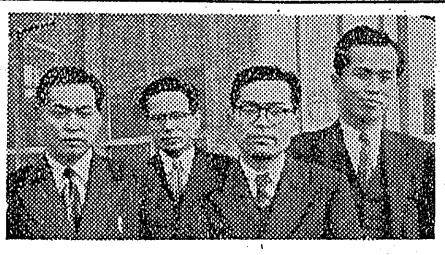

既報＝日本電信電話公社東北逓気通信局笠松長三郎企画係長ら四名は四日来平平電話局員三名の応援で平電管内の電話の発達調査に着手した、同調査は管内の人口電話の普及状態などを詳細に調べ今後の運営の基礎資料にするもので、明三十年度を開通目標とする平自動電話局の新局舎建設および隣接町村合併後の大平市の電信電話網布設工事の重要資料にもなる訳で意義ある調査としてその結果が注目されている、調査は外況調査と実況調査の二つに区分され六七、八の三日間は平市の住民登録簿から等間抽出法によつて選んだ事業所および一般民間人七百名を対象とし調査官が該当者宅を戸別訪問して電話の需要について面接調査することになつており、公社では調査官が訪問した場合には進んで調査に協力してくれるよう希望する（写真は来平した調査員、左から笠松、今泉、佐藤、遠藤の四氏）

委員長會議

平市定例二月市会の開催日、運営などにつき十六日午前十時から各部常任正副委員長を集め協議する

遠街

宮森明夫
丸山久壽　畫

80

心がとがめたが、島宮は仕方なく家庭教師の件を谷に頼んで、あつさり別れた。しかし、生活費を工面しなければならなかつたので津田のところへいつてみようと思つた。下宿を訪ねると、親爺が「帰つてきたばかりのところです」というのでどんどん二階に上つた津田は机に腰をかけて、何か考えこんでいた。柄にもない風情だつたので、島宮はへんな気がした。

「どうしたのだ。いやにオセンチじゃないか」

声をかけると津田は島宮を直視して、いやな顔つきをした。とつつき難い表情だつた。

「事件でもあつたのか？」

津田は返事もしなかつた。

「どうしたのだ？」

島宮は再び聞いた。それでも、津田は無言だつた。

「いやに、不機嫌なようだな、喧嘩でもしたのか」

津田は顔をそむけるようにして立上ると、窓辺に寄つて背中をみせた。

「ほんとに、どうしたというのだ」

島宮はいらいらしてきた。

「どうしたのか、俺にも知らんただそれだけだよ」

津田は急に真正面に向きをかえると、鋭い眼で島宮をみつめた。激しい見幕だつたので島宮はびつくりした。

「島宮、君は俺がしていることが判るまい。しかし不愉快だとは感ずるだろうな」

「あたりまえだ。それがどうしたというのだ、藪から棒に…」

島宮はきつとした。津田の形相はすさまじかつた。

「君はエゴイストだ。我儘でルーズで、自己批判がさつぱりないただ、好悪の感情だけですべてを律している。いやだからいやなのだ、好きだから好きなのだ、これが君のやり方だ。気持は分るよ、しかし、自分のそうしたやり方がどんなに他人の心を傷つけているか考えたことがあるまい。俺たちが、君をよく知つているからいいとでもいうのか。俺たちがそういうことをしたら、君はどうなのだいいか、君は君自身を甘やかしているのだ」

「突然、なんのことだ。さつぱり分らん君の御説教は？」

津田はむしやくしやしてきた。そして、なんという虫のよい人間なのだと思つた。美夜子の誕生日の晩、あれほど機嫌を損じまいと神経をはたらかせ、手をかえ品をかえて誘つた津田と寄楽塩吉に対してとつた島宮の態度―。津田はむらむらとつきあげてくる憤怒を

☆日紡ビニロンメリヤス冬物見切奉仕☆　春の新柄純毛化繊服地大會

強い…綿の5倍・毛の10倍も強いので絶対長持ちします
軽い…比重が綿より軽いので綿の2倍の厚味によりフツクラとした風合です
温い…温さは綿の数倍で毛よりも保温力が強くポカポカとした温さです
風合が良い…原糸は蟲消しでしかもペルー綿混紡ですから製品の表面はキラキラした光がありませんし仕立も入念にゴム編の所も特に研究してありますし乗用に少しも御心配いりません
洗濯が容易…汚れが落ち易く乾燥が良く少しも綿と変らぬ伸縮率乾燥後の風合は依然フツクラとして良い

大人裏毛上下組…880円を400円
婦人モンペ下…400円を200円
〃〃栗襟…400円を200円
〃〃東襟…450円を200円
婦人女性着　450円を220圓
子供メリヤス上下　280円を100圓　6才
〃　300円を120圓　8才
〃　320円を140圓　10才

☆1954年春の新柄純毛服地と越後・栃尾・見附日本セルテート提供による優秀化繊服地を豊富に取揃えまして皆様の御研究を御待ちして居ります☆
☆新がら化繊格子服地　1ヤール　120エン
☆越後〃コードライン　1ヤール　250エン
☆栃尾〃オツトマン　1ヤール　230エン
ストライプ　1ヤール　250エン
☆見附〃グログラン　1ヤール　230エン
其他只今サージ大會を開催中てございます
皆様の利益を護る店
大黒屋

更に百廿萬圓詐取

元登記所長らの余罪判明

上遠野村の前登記所長後藤正蕊(三七)は同地司法書士矢渡菊松(三七)と結託し田人村字前路夫の綠川秀男氏所有の山林約二十町歩を上遠野村米穀配給所の村会議員山崎力枝氏に七十五万円で売却登記を了した事件は、更に此の物件を入遠野村平子利美氏に六十万円、上遠野村伊沢義雄氏にも六十円で同様手段で売り飛ばしたことも判明したなお山林所有者の綠川氏より登記済料として十万円を詐取したことも判つた、またこれとは別個に前記綠川秀男氏所有の田人村大字荷路夫字風越七三ノ一三約十町歩の林野は川部村土建業中山吉之助氏が買收したと称しているが当の綠川氏は売つた覚えはないといい昨年来訴訟沙汰となつている、またこの町歩は前記功彌氏から買收したと称する上遠野村々会議長、教育委員長、公民館長の肩書を有する鮮田小六氏が登記完了の暁は十万円を贈与する約束で後藤正蕊に登記後内金二万円だけ贈賄したことも判明した

少年自轉車ドロ

勿来町大字新田字町通B少年(一七)は去る三日正午ごろ中古品の自転車に乗つて植田町本町通の某自転車店に売り込みに来た処を植田地区署に捕まつた調べによると勿来町木戸屋パチンコ店前にあつた同地大高農業斎藤勲さん所有の自転車、此の外二月中旬ごろ小名浜字定西四一朝鮮人外二名の中古品自転車を盗んだことを自供したので一応身柄は五日送検

ポン中毒者　放火騒ぎ

湯本町三函無職大和田富三(三五)は五日午後六時半ごろ自宅の囲炉裏に薪をたき火のついた薪を持ち歩いて放火すると騒ぎたて自動車ポンプまで出動させ湯本地区署に保護された、昨年十月ごろ自宅に放火したことがありヒロポン中毒患者なので精神が錯乱しているらしい

ラジオ盗む　湯本町生れ住居不定無職某少年(一七)二名は去月二十四日午後九時ごろ同町三函篠宮ラジオ店から五球スーパーラジオ一台七千円相当を盗んだ疑いで五日湯本地区署に捕まつた

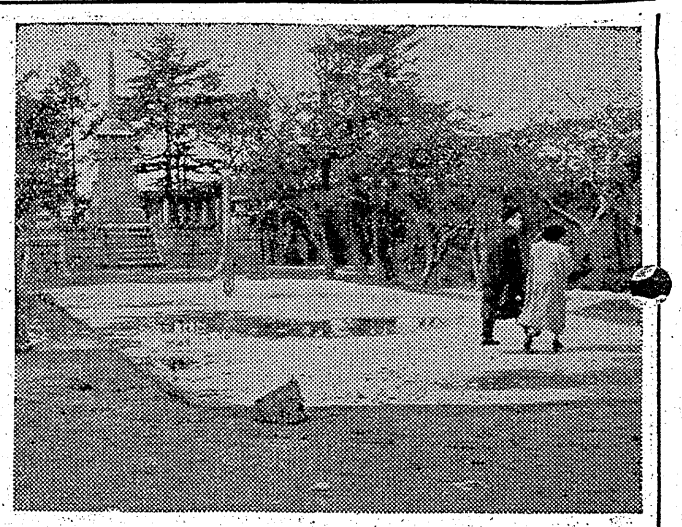

スケート場問題

八日委員會で協議

平市第四部（経済）第五部（土木）合同常任委員会は八日午後一時から開き、松方岡児童遊園地に設置されたローラースケート場の工事促進につき打合せる

このローラースケート場は商工課が同遊園地の冬枯れ対策として工費八万六千円（ほかにローラースケート器具十万円）で着工したが鯨岡商工主任が市の幹部と相談せず、独断で正木昌次郎氏に設計させ請負させたことから経済、土木両常任委員会の反対にあつて中止されていたもの

伊藤助役談＝工事を半ばにしておけないので両委員会に諮かり善後策をねる、当局としてはこの企画に賛成しているので是非完成させたい

強口土木委員長談＝設計者に工事を請負せることは遺憾であつた、私は工事現場をみてコンクリートの厚さ（設計二寸）を調べるためツルを入れたが一寸五分ぐらいしかなかつた

小沼営繕主任＝設計通り二尺はある

（写真は出来はんぱのローラースケート場）

長期缺席が八十九名

内郷町で調査　父兄の無理解が大部分

内郷町役場社会課では一日から三日間にわたり冷害による児童の身売防止対策の一環として町内小中校の長期欠席児童生徒の調査を行つた、全部で八十九名にのぼり親の無理解による欠席が圧倒的に多く三十五名、病気二十六名、怠惰十一名、貧困二名その他となつている、中には三年間におよぶ長期欠席生徒もあり平均百七十日を超えている、同町は少年犯罪が県内一で家出している少年も多数あるので保護者の出頭を求めたところ八十九名中三十四名だけが誠意をもつて出頭、子弟の教育に無関心な父兄は一人も出頭しなかつた、なお家庭状況調査の結果、貧困による欠席は教育扶助を受けている児童五百五十八名に対し二名なので長期欠席の最大原因は親の無理解と怠惰であることが判つた、それで社会課では児童委員、学校、社会福祉協議会などに呼びかけ四者一体となり永久的に家庭訪問を行い視察善導することになつた

聽問會開く　轢殺し問題で

平市署では十二日午前十時から同署会議室で去る一月十二日平市六間門地内県道で市内六間門三三常磐交進KK運転手栗城徹さんの長女愛子ちゃん(三)を轢き殺した平市仲町三天平鉱業社長武藤平吉さん方トラック運転手武藤昭一(三)に対する聽問会をひらく、市民の多数参集を望んでいる

土地改良法　説明會開く　来る十一日

石城地方事務所農地課では土地改良法の一部改正に伴う説明会と土地改良区の運営審議会を十一日午前十時から同所会議室でひらく

貧乏發明家に春

小山さんの考案品が企業化

街の隠れた発明者がその努力が報いられ株式を募り六月から企業にかかるという明い話題が小名浜町にある—

小名浜町定西二七二小山三郎さんは貧乏な発明者でこれまで家財道具を売りはらつては色々な新しい考案をして来たが、二十七年五月にクジーゼルエンジン変装機〃を製作したところがこれが特許を獲得したので段々と同情者が集まりこの程東京都太田区東六郷一ノ三八旭精工KKの専務取締役及川富新氏と提携して新株式一株千円の募集を行い資本金七百万円の会社を東京都太田区六郷附近に創立し来る六月から特許品の製作に乗り出すことになつた、小山さんは戦前から貧乏暮しで家族三人を抱えて生活扶助料を受けてドン底生活を続けていたが、今度漸やく実が結ばれた

なおこのジーゼルエンジン装置は普通エンジンの四倍の能率を持つ機械で炭鉱、土木その他広い範囲に使用されるものである

脫走犯捕まる

平市署では去る四日地検平支部待合室から逃走した石城郡大浦生れ住居不定無職関口井亮(三)を全国に指名手配中であつたが六日午後二時ごろ市署の益山、高橋の両刑事が茨城県多賀郡大津港町で逮捕した

赤井嶽山麓　大陥没　炭鑛の廢坑で

五日午前十時ごろ好間村北好間猪の鼻から鎌倉村大利前字表山に至る雑木林（赤井嶽山麓二キロの地点）がおよそ千米の深さで二千米にわたつて陥没雑木林をめちゃめちゃにした、近くの成沢炭鉱の廃坑の落盤が原因らしく、場所によつては深さ十二米も陥没している人畜には被害なかつた

肝てつ檢査　乳牛などに

平市農務課では家畜傳染病予防法に基き、管内の乳牛及び和牛に対する肝てつ検査及び投薬を行う

▼平地区十日午前九時から十一時迄、下平窪第二家畜診療所▼飯野地区十一日〃飯野農協組前▼神谷地区十二日〃第六小校庭（手数料一頭につき五十円）

町民税申告　植田で相談所

植田町では二十九年度の町民税申告について左の力所に相談所を設け徹底を期することになつた

二十六日小浜（青葉善之助宅）二十七日仁井田岩間（公民館）二十七日仁井田後田（仁井田公民館）添野（小川清次宅）二十八日江畑、高倉（江畑公民館）東田佐糠（植田公民館）三十、三十一日植田、石塚月山下（植田公民館）

常磐習技生　廿九日卒業式

常磐炭鉱習技所の第一回卒業式は来る三月二十九日湯本町常磐炭鉱湯本山神社境内で挙行する、卒業式には大越社長も多忙の中を東京から来山するほか林田所長以下鉱業所幹部も列席する予定

栄えの第一回卒業生は本科五年生一〇四名、専科二年生一三六名で、卒業記念の寫真なベツジが贈られる

湯本の藝妓　あす觀梅へ

湯本町観光協会では水戸市観光協会から視梅招待に応じ七日ロマンスカー二台に町内芸妓七十五人を分乗させて出発する、正午から常磐公園で湯本小唄、常磐炭鉱踊りをひ露し温泉宣傳チランを配布する

北郷氏嚴父

磐城通運KK植田支店長北郷徳助氏の厳父繁七(七)は五日午後零時長男徳助氏宅で永眠した、葬儀は十日午後一時自宅出棺

猪狩嘉平氏

平市三丁目民生委員猪狩嘉平氏は胃癌で五日死去した、告別式は八日午後一時から自宅で執行する

運命鑑定　長又北龍子

現在鑑定
百円運命
金般鑑定
二百円他
に申受ず

三月六日より十日迄夜八時迄
内郷町内高前　新扇旅館

大陸料理
風味特製　ぎょうざ
◉安くておいしい
「ぎょうざ」で一杯
栄養満点の友楽軒
友楽軒
平市新川町（電1911）

宅地譲たし
▽住宅、店舗何れにも可▽駅二分▽格安分譲します
▽委細面談　姓名在社（8）

貸事務所
貸間
電話付
四畳半
姓名在社（9）

父猪狩嘉平儀永らく病気療養中の処薬石効なく三月五日午後七時三十分死去いたしました　生前の御厚誼を深謝し謹んで御通知申上げます
追つて葬儀は三月八日午後二時自宅出棺九品寺に埋葬いたします
昭和二十九年三月六日
平市三丁目二四佐野屋
喪主　猪狩幸三
外親戚一同

新入學のお支度に
ランドセル
学生手提カバン
大特売
★ビニール　250円……450円
★豚革　350円……650円
★牛革　1000円……1600円
★高級ランドセル　2000円……5000円
カバンと袋物専門の店
福山
平市二丁目
電話317
平指定商連盟加盟店

家庭科調理實習

レポートの中から（下）

平一小六の五　安藤寛晴

2、ほうれん草のおひたし

イ火をおこして水を入れた鍋をかける。水の入つた中位の器を用意しておく。

ロ沸騰するようになつたら、ほうれん草の根本の方から入れる八次に葉の方を入れて両方ともよくひたしてうでる。

ニ場で見て根の方がやわらかだつたら、水の入つている器に入る。

ホよく揃えて水をきり、マナ板の上で切る。

ヘ皿にていさいよくもる

3、オムレツ

イ火をおこして、卵を器にほぐしておく。

ロ玉ねぎをみじん切りにし、鳥の挽肉と一緒に適当にフライパンでいためる。

ハいためた物を塩胡しようで薄味をつける。

ニ卵のほぐした物に、ハの物を入れてよくかきまわす。

ホフライパンでこげつかぬていどに焼く。

へうら返しにしてこげつかぬ程度に焼く。

ト適当な大きさに形よく切つていさいよく皿にもる。

七、栄養（カロリー）（略）

八、各班で作つた物（略）

九、試食（教室において）

後かたづけが終つてから、優達の班は机の上に白いテーブルかけをかけてかざり、真中には花瓶にさした白菊の花がにおつていました。作つた料理が机の上に並んでいる各班で作つた料理を校長先生や山田先生、江尻先生、酒井先生、市原先生方が少しながら試食においでになるように御招待してあるのです。校長先生がおいでになると拍手がおこりました。校長先生から「よく料理を作りましたね。あなた達のお母さんが苦心して毎日の食事を作つていることがわかるでしようね」という意味のお言葉があり、それからみんなで自分達の作つた料理を試食しました。みんなにこにこ顔でうれしそうに食べています。校長先生も時々食べる手をとめては私達の方を見て微笑をうかべます。今までの苦心のかいがあつたようです。

十、反省

僕達は五年生の時、理料で実習しました。その時も今と同じようにカロリー、六ツの基ゾ食品の事を考えて野菜サラダを作りました。そしてみんなで自分達の作つた料理を食べながらカロリーはどの位あるか、六ツの基ゾ食品がよくとり入れてあるかを発表しあつたことを覚えていますが、六年生でやつたような完全なものではありません。僕達はお母さんが毎日の食生活について栄養と味覚の点に注意をはらい、そして経済的で要素を含む食物をと苦心していることがよくわかりました。これからは一層、僕達も研究し、またわがまゝをいわないで協力してゆきたいと考えています。料理作りでますかつた所はきんぴらごぼうの塩味が強すぎたこと、おひたしで根本の方がすこしかたいこと、それにゆでる時塩を入れなかつたこと等です。オムレツの時火が強すぎたことです。六ツの基礎食品が揃っていること、カロリーが充分なことにはほこりを持つていゝと思いました。

十一、資料略

働きながら勉強

あす晴の二高卒業式

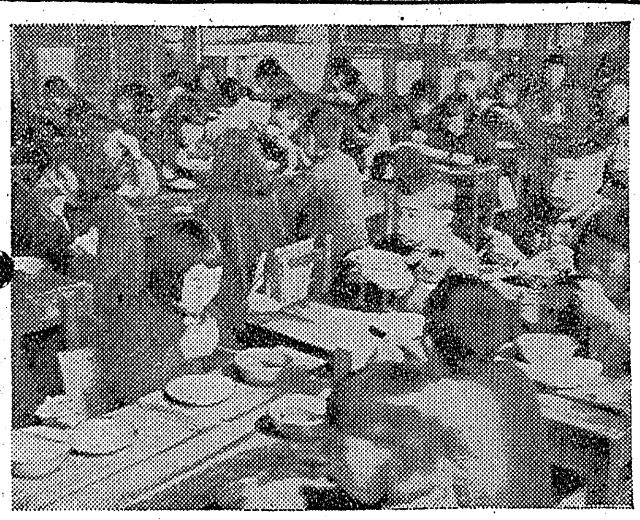

県立平第二高校（校長服部甲氏）第三回卒業式は七日午後二時から平商高講堂に挙行する

職場の都合とか個人の意志力、家庭事情などで休校したり退校した者が十二名にのぼつた、今度精勤賞の栄誉に輝く塊薬局店員井出重男君(三〇)は四年間無欠席で通した頑張屋だつた、これは使用者の理解も充分あつたものである、首席（優等賞）の磐城共立病院病理試験員蜷田和夫君(三二)は弟を平工高にあげ、親の援助をしながら勉学し、今度は医者になるため岩手大を志願した、働く者の学校だけに大工、店員、裁判所員、鉄道員といろいろの職業をもつた生徒がいるが、妻帯者では生徒会長の金子喜一君(三九)鉄道公安官の吉田基平君(三七)など子供もある、卒業生の中で紅一点平三小給仕本多カツ子さん(三二)は一中を卒業して同校に入学したが苦節四年の努力が実を結び高校卒業の資格を与えられたと大よろこび、同校では善行賞を出したかつたが、いずれも大同小異、働きながら学ぶ生徒たちに優劣はつけられぬと同賞は出さぬことになつた

▼優等賞　蜷田和夫（内郷町）後藤健次（平市）小泉安治郎（平市）張由貴夫（平市）

▼精勤賞　井出重男（平市）馬上喜平（平市）赤松弘章（平市）堀田恵（平市）

（写真は優等首席の蜷田君と無欠席の井出君）

二高生募集

県立平第二高校では次の要領で入学生を募集している、同校は定時制夜間課程の学校で普通科と商業科の二科、各科とも募集人員五十名（年令、男女を問わず）修業年限四カ年（毎日授業午後五時二十分から午後八時五十分）出願資格中学卒業者及卒業見込者、出願期日二十一日から三十一日まで、検査期日四月六日、合格者発表四月八日、筆答検査科目は必修八教科（国語、社会、数学、理科、音楽図画、工作、保健体育、職業、家庭）及び選択教科（中学校で選択履修した職業、家庭、英語の何れか一つ）入学後の諸経費入学金千円、毎月の授業料二百四十円、PTA会費百円、生徒会費七十円、給食並に図書費四十円、合計四百五十円、教科書代普通科約五百円商業科約六百五十円、出願手続きは同校に照会のこと

隔日の給食

小名濱二小

小名浜町第二小学校では一日から隔日給食を始めた、最初の計画ではコッペパンとミルクを全校児童一千三百名に給食するわけだつたがミルクの受給の見通しのつくまで取あえずパンとミソ汁を給食しているがこのため炊事婦二名を新規採用したほか、PTAの応援を得てミソ汁作りに大釜、一カ月約百円は保護者負担となるそうだが児童たちは美味そうに給食をうけている（写真は大喜びで給食を受ける児童たち）

全員を入所

湯本の幼稚園

湯本町教育委員会では吹谷および浅貝幼稚園の入所児童を去月二十五日〆切で受付けたが定員二百五十名より二十八名多かつただけなので抽せんを廃止し全員入所させることになり喜ばれている

固資税台帳縦覧

平市税務課では固定資産税の課税台帳を十五日から四月四日までの二十日間、同課並びに各支所で縦覧させる

學習帳展覧會

十日に平二小

平二小学芸部では十日各学年で学習帳展覧会をひらき入賞者をきめる、各学年に応じた正しい学習帳の使い方になれさせ友達と比較し自己反省することによつて書写能力を伸ばさせるのがネラいで、各学級担任教師と学芸部で審査する

町村會總會

石城地方町村会総会は十三日午前十時半から石城地方事務所会議室にひらき本会の副会長元小名浜町長と理事元馬島村長の補欠選挙を行う

結核豫防接種

八日内郷町で

内郷町では八日午前十時から御厩小で集團結核予防接種並びにレントゲン検査を行う、ツベルクリン反応注射は零才から三十才までの男女全部、レントゲン検査は五才から七十才までの男女全部（但し学生を除く）で料金はレントゲン検査二十円、ツベルクリン注射七円となつている

映画への誘い

文學座總出演『にごりえ』

文学座＝新世紀映画

たえのある内容と画面になつていた

「十三夜」は一番手際く仕上げられ映画的でないが、これは原作の持つタイプをくずさないための結果でやむを得ない処か、三篇ともセット撮影が大部分でオープンセットはよく出来ていたが、セットの夜景などに多少の無理が見受けられた、例えば十三夜の最初と最後のシーンに出た「月」は多少大きさの計算が違つていたようだ、田村秋子の母役はどの映画でも同じタイプにこの人のクセが出ている、この映画にもそれが残つていた

明治文学の樋口一葉の短篇三つを組合せたオムニバス映画、巻頭に日記を出して朗読させ三篇を日記でつないでいるのは他のオムニバス映画とは変つた演手手法、三篇とも薄幸の女性（それは明治時代の女性）を中心にしている点は似ているが特に〝にごりえ〟は見こみの無理が見受けられた、例えば十三夜の最初と最後のシーンに出た「月」は多少大きさの計算が違つていたようだ、田村秋子の母役はどの映画でも同じタイプにこの人のクセが出ている、この映画にもそれが残つていた

光の扱い方は感心する、それに応じてメイクアップの線に塗料（？）を塗つて光らせているのは三篇を通じて同じく効果があつた

「大つごもり」は久我美子のホクロ伯母のホクロが目残るに長岡輝子の乳母役は珍らしいだけに興味がもてての一篇は一寸したコント風、落んだ金の心配が放蕩息子の置手紙で一掃されるオトシなど原作の上手味としても今井正の演出を賞う、内井戸から水を汲みこぶシーンなど真にせまり、顔のまずいもう一人の女中が登場しているが説明役として好演、奥線の「半紙」など十三夜もこの大つごもりも明治人種には日本髪の匂いと共になつかしい

最後の「にごりえ」は約一時間前後の長さで一番劇的構成にすぐれている、文学座のほか前進座その他が協力出演しているだけに端役にいたるまでそれぞれ芝居の出来る人によつて占められていることはこの映画の強味だ、淡島の酌婦姿もさることながらこの新開地のふん囲気はよく描かれている、暴力的、体当り的客引は昔も今も似たりよつたり、違うのは客の質と動機の心意気ぐらいか、この一篇は割合クローズ・アップが多く光の扱いも特にすぐれているが他の二篇は割合中距離撮影や特殊な角度からの接写が多かつた、新開地の女たちの生活の裏も割合明るくおし出されその中に適当な涙も混入されている、杉村春子、宮口の夫婦生活も明的にカメラで追求しており、カット数の省略による感情の動きもみられる

文学座＝新世紀映画の提携作品でこうした傑作が作り出されたことは二十八年度の收穫とすべきだろうが、内容の点や大衆性からいつて「東京物語」の方が優位なような気がする（九日まで平館）

今晩のラジオ

6日

◇NHK一三六〇KC

六・四五　土曜劇場「長唄」

七・三〇　二十のとびら　ゲスト大宅壮一

八・〇〇　なつかしのメロディ　灰田勝彦

八・三〇　とんち教室

九・一五　かくて夢あり

第二一七・〇〇　オルケスタ・テイピカ

BK

七・一五　若い世代へ送る夕　▼希望音楽▼連続ドラマ

一〇・一五　素人ラジオ探てい局

◇ラジオ福島一〇六〇KC

六・二〇　夕の軽音楽　レスポールとメリーフォード特集

七・一〇　花椿アワー

七・三〇　コロムビアアワー

八・〇〇　浪曲「唄入り観音経」❺

九・〇〇　落語

一〇・〇〇　平手造酒❸

今日の映画

各館とも九日まで

★平館　夜の部六時二〇分　寄の若草　にごりえ

★民劇　夜の部七時　乱れ星荒神山　暗黒街せん滅

★聚楽館　夜の部六時三〇分　アンナ　リリー（天）

★ひかり座　夜の部六時五五分　犯罪都市　三文オペラ（天）

★世界館　夜の部六時四五分　アイズニイ過画（ドナルドの洗濯機）足を洗つた男　美しき廃

★平専門店会主催美人コンクール★

▼この特別投票用紙は会員店印は不用▼投票は平専門店会会員の店へ▼締切日は四月五日午後六時▼平専門店会会員の店ではお買上げ百円毎に投票券進呈★いわき民報刷込特別投票用紙

投票用紙

いわき美人	ミスいわき
（勤務先） 氏名	（勤務先） 氏名

御贈答に 大丸の洋酒 平三電二五九九

仙 四季の御呂物は 仙台屋呉服店 平1. TEL 117番

毛布 平専門店会の店 中野洋品店

割烹 一の丸 アメリカン風洋食

かつぽう 開花

DPはタナカ

ハルは馬車に乗つてくる…

旅行のたのしい伴侶（とも）が藤越に揃いました。髪にリボン、襟もとにネツカチーフ、片手にハンドバック。藤越の旅行用品なら必ずあなたを満足させますからご出発前に是非お出でを。

❶ハンドバック二八〇円より ❷スーツケース三三〇〇円〃 ❸ネツカチーフ三八〇円まで

藤越 小名浜 平市

新學期 通学服賣出し

K O 型	850円より
学童服	550円〃
セーラー服	850円〃
中制服	850円〃
高校服	
綿ギヤバ	1700円〃
黒サージ	2200円〃

各学校の制服ボタン取揃えてございます

ホかや 平・三 電203

夢と女アンを織なす恋の酒場

平市の代表的姉妹店 裏銀座 ぢんぼ 表銀座 ぢんぼ