旬刊（1）（毎月1日発行）昭和21年6月1日 第三種郵便物認可
選挙特別投票許可 昭和24年2月22日
いわき民報
夕刊 昭和29年3月21日 （日曜日） 第2403号

いわき民報
発行所
平市田町48 電381 1222
いわき民報社
編集兼印刷発行人 田原登

古い信用と伝統のモード
CHOYA 蝶矢印の
ワイシャツ
の店
中野洋品店
平二一電五三

民生安定の事業は重點的に取入る
諸橋市長施政方針を演説

平市定例市会は十九日午後一時半開会、諸橋市長から二十九年度当初予算に対する施政演説が行われた、次いで伊藤助役から提出四十五議案の一括説明があつて午後四時閉会した、次回は二十四日午前十時から再開、総括的質問が行われる、諸橋市長の新年度に対する施政演説の大要次の通り

本予算案は政府の基本方針に順応し先ず平市の財政規模を測定し現在予測し得る歳入規模の上に歳出規模を適合せしめ極力既定の経費を徹底的に合理化し、財政需要の増高を抑制するに努めた、近時全国的傾向にある都市の赤字財政を未然に防止せんとする基本的な考え方の下に編成した、だが市勢の伸ようと民生安定に必要欠くべからざる事業は万難を排し重点的に取入れた為、総額二億四千八百余万円になり、前年度当初予算より五千一百余万円の増額となつた、重要なる事業として先ず土木行政これは復興事業の促進と重要幹線道路の整備であるが都市復興事業は二十七年度で一応打切られたが残事業多く、政府に強く要請しやつと継続出来ることになつた、重要幹線道路は長橋町の区劃整理と併行して街路の整備をなす企劃をたてた、街路事業として三十米道路を谷川瀬まで延長するため予算措置を講じたほか更に三十米の両側を防火建築帯に指定、十カ年計画をもつて造成促進を計る

また市街は南方に発展するため之が対策として新川北方地区の区劃整理の必要を認め先般、建設大臣の指定を受け本年度から三カ年継続事業で執行することになつた、次に教育施設の充実であるが第一中の建築は最終年度に到達、本年度は残事業として一千百三十四坪の完成を期すことになつた、第二小は就学児童の増加で本年度四教室増築する、第三中の校庭拡張は年来の懸案で地主の協力を得、工事の完成を期すことにした

民生の安定と生活保護の対策は予算の許す限り援護の手を差しのべ生活扶助、児童福祉、母子保護等の実施には万全を期すことにした、住宅難の緩和は市営住宅五十戸の建設計画をたて失坪の分、坪当り六百円）と同二百万円（一万坪の分、坪当り二百円）の計金九百八十万円を差引いた農林行政では昨年の冷害に対処すべく主要食糧増産上の諸施設のほか、林道、蚕桑、養蚕業等に対し奨励施設をなし他面、林道開設事業を飯野、神谷地区に施行する、商工行政は商工会議所と緊密な提携により商工振興上の諸行事を種々企画したほか工場誘致は常磐綜合開発協会と呼応し重要工場の実現に懸命の努力を尽したい

最終に隣接町村合併問題であるがこれは関係町村との間に促進

小名濱町協議會
磐城市制施行を目前に控えた小名浜町では町議会協議会を十九日午前十時五十分より開き「二十八年度事業費に対する財源措置について」を協議した

即ち役場庁舎建築に伴う借入金一千九一万円とその他借入金一千四百万円の合計金額二千四百九十万円から新日本化学工業株式会社用地売渡金七百八十万円（一万二千坪の分、坪当り六百円）と同二百万円（一万坪の分、坪当り二百円）の計金九百八十万円を差引いた残額一千五百十万円の借入金の財源について協議、午後二時再開して正午一旦休議、協議を重ねた結果すでに旭化成工場誘致予定用地である浦地内の町有地七千八百坪を旭化成に売渡しをなしこれが財源に充当する、たゞしこの坪数だけで借入金残額に充たない時は再び町議会などにかけ協議することができる含みをもたせ満場一致で決定した

次いで退職した水野前町長、野崎前収入役、長瀬前助役に対し協議会の結成をみたので今後各位の絶大な協力を願いたい、以上慎重審議の上協賛をお願いしたい

記者席
○―新年度予算案を審議するダケにこれに附帯する議案マサに四十五件、このほか二十七年度の各種決算報告など七ツもある賑やかさ、袋一杯に議案書を頂戴した議員連さすがにウンザリ、春気も手伝つてか気抜けの態だつた

○―これを逐條説明する伊藤助役御難渋にやつたので舟を漕ぐ議員も出ずに済んだ、それでも当初予算だけにザツト一時間、プリントされた数字の読上げはクドい、もつと簡略して事業の説明を満切にやるようにすべきだろう

○―諸橋市長の当初予算演説の原稿は佐藤総務部長の起草、それを自分で書き直し力の入れるところゴロのアげサげする箇所に赤鉛筆でゴテゴテチック、演説原稿はマサに謡いの本みたい

○―金詰りのセイか？市民はトント市会に関心がないらしい、傍聴者ワズカ一人、飛出する大平市の市会風景はどことなく気抜けたサイダーみたい

○―市会発足当時、議会事務局の設置條例設定の際は野党連が反対して事務局の任免は議会に諮ることに決めた、だがこれは自治法に反するというので議長の権限に変更するため同條例の改正案を二年越しの今度の市会に提出した、石の上にも三年というから議員も自治法ぐらいは勉強したとみたのだろう（○）

感激の嵐で包む
小川さん十五年振で歸る

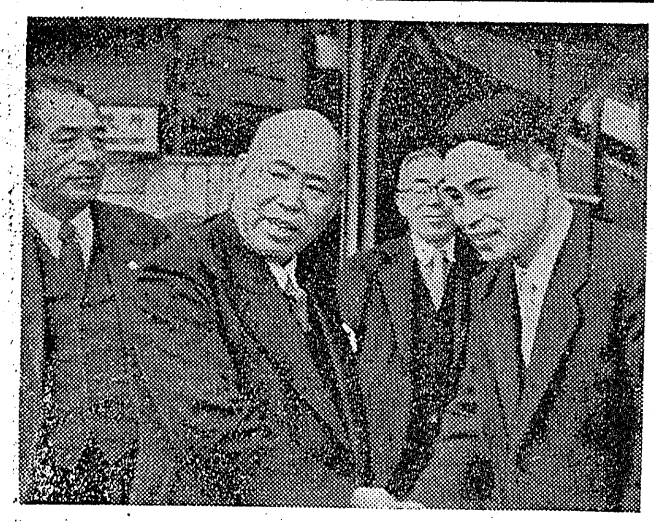

麥笛の作曲家
既報＝去る十八日巣鴨刑務所を仮出所した〝麥ぶえの歌〟の作詞作曲オランダ戦犯小川勝巳さん（当＝好間村北好間字椚現営＝は二十日午後一時一分平着急行〝みちのく号〟で十五年振りに故郷の土を踏んだ、駅頭には実兄尊久栄さん（五七）をはじめ錦木村長、親戚知人ら多数が出迎え、十年もの長い鉄窓生活で疲れた小川さんを熱い感激とよろこびの嵐に包んだ、小川さんは昭和十四年現役で若松二十九連隊に入隊、満洲牡丹江からジヤワ軍事裁判を受けシンガポールの英領チヤンギー刑務所から再びジヤカルタ刑務所それから巣鴨と十年にわたる戦犯生活を送つてきたがチヤンギー刑務所での生活がいちばんひどかつた、おかゆにパンの生活は忘れられない巣がもにはまだオランダ戦犯が百八十名ほどいる、今後の生活方針はまだ決まつてない、一刻も早く同僚戦犯を出所させるよう県民に呼びかけて釈放運動をするつもりだ、〝麥ぶえの歌〟は巣鴨刑務所の戦犯エレジーとなつている（写真は平駅に着いた小川さん―右―と錦木村長）

名産に〝やまといも〟
協組を結成 大量生産へ

農業経営改良の一環として収穫も多く高価であり、現在高級菓子、かまぼこ、はんぺんの原料として引つぱりだこの〝やまといも〟を石城郡下で生産し将来は石城梨とゝもに名産の一つに仕上げようと廿日午前九時から平市神谷県園芸原種農場に関係者が集まつて「大和いも生産出荷共同組合」を結成した、本年から生産、出荷、種いも購入事業を行う

〝やまといも〟呼称「とろゝいも」は当地方では適地であり収穫は反当り五百貫も出来、値段も高い、中央価格が貫当り八百円から四百円、まず本年は四月上旬に種いも千貫を植付け十月下旬ごろは一万貫の生産目標である

町村長會
廿九日開く

石城村長会総会は来る二十九日午前十時から石城地方事務所会議室にひらき町村合併問題などその他につき協議する

小川赤井の合併協議會
廿五日開く

上小川、赤井村合併協議会は来る二十五日午前十時から小川村小学校講堂にひらき町村合併について議員、各團体代表が意見をもちよる

常磐入所式
二廿日擧行

常磐炭鉱習技所では二十二日午前九時から中央習技所で二十九年度採用専科生各名の入所式を行う、林田所長外幹部二十名が列席する

水爆被害魚は全くなし
調査を打切る

ビキニ水爆に影響する鮮魚について調査に乗り出した平保健所では浜通り各港関係の鮮魚について調べた結果、東京築地魚市場からバチマグロ十一本その他少量の鮮魚があつたが、この鮮魚はミツドウエイ諸島附近で漁つたもので水爆の影響がないものと判り調査は二十日正午で打切つた

小野順平氏
（山田村農協組合長）は十九日死去二十二日宅自で葬儀

天気予報
二十日
「今晩」西よりの風やゝ強く晴一時曇り
「明日」北西の風日中時々やゝ強く晴時々曇り
「明後日」北よりの風大体よい天気、海上今晩明日とも季節風波が高いので漁船は注意を要する
明日はおさまる見込み

帽子は専門店で!!

平指定商連加盟店
エンドー
平・2 TEL1028

第四回石城清酒品評會
優等賞第一位
酒 清 稲力盛
福島県清酒品評会優等賞主席
東北清酒品評会優等賞受領
全国清酒品評会優等賞受領
植田町 古川酒造場 電16

新學期
通学服賣出し

K 〇 型 8500円より
学 童 服 8500円〃
セーラー服 8500円〃
中 制 服 8500〃
高校服
綿ギヤバ 1700円〃
黒サージ 2200円〃
各学校の制服ボタン取揃えてございます
ホかや 平・三 電203

銘菓 平餅
懸賞發表
さきに新聞紙上にて募集いたしました平餅（ぴんぴん）の原料あて懸賞募集は多数の皆様からの御協力を戴きました事厚く御礼申上げます
御応募中正解者が多数御座いまして抽せんの結果左記六名様が御当選されました故御案内申上げますなお御応募に際しましては御交換の声として種々御批判を頂戴致しまして深く感謝申上げる次第で御座います今後共皆様から一層の御ひいきを蒙げます様究研を重ねて参り度く何分の御援助御願い申上げます
記
平餅（ぴんぴん）の原料には何が使われて居りますか
○精糖 ○粉ミルク ○くるみ ○蜂蜜 ○卵 ○みりん ○小豆 ○あめ ○干フドー ○バター ○粉小麥 ○白ごま ○大島糖 ○牛乳 ○白いんげん 以上十五種
▼当選者 ○特賞 五千円也（当店商品券）伊藤正恒様 平市北白土字中島前三の二
○残念賞 一千円也（当店商品券）
沢山勲様 平市田町 水野ハル様 平市大町 伊藤博様 湯本町三函 浜崎幸子様 平市城山 松田とみ子様 内郷町高坂
▽当選の方に御案内状差りました
松月堂

お釋迦さまでもこの功徳には
ニツコリなさる事でしょう。それは藤越の大当りさくらくじです。百円ざえお買上になれば千円当るチヤンスが毎日コロがつているのですから。
☆お釈迦さまをビツクリさせる大当りを何本もとつて下さい
☆この広告切抜ご持参の方にさくらくじ一枚無料進呈
越の印
小名浜 平市
藤越

亡き友の霊を三年間も慰む

磐崎村に咲いた美談

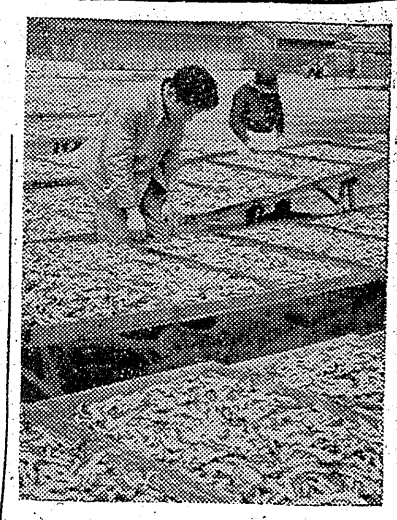

（写真は小名浜の煮干イワシ）

煮干造りに大童

セグロイワシの豊漁で賑う小名浜港では水産加工屋さんがセグロの煮干製造を始めた、これはイワシの削節の原料にするものでひところ千葉方面から原料イワシを仕入れていたのが地元で出来るようになつたので喜ばれているがまだ相場も決らないが最上もので貫五百円ぐらい、粒の小さいもの程よいと加工屋さんは説明している

不慮の死をとげた級友の霊を雨の日風の日いとわず三年間も続けてきた涙ぐましい友愛物語があり村民を感激させている―磐崎村長貧小六年二組（学級委員長遠藤正孝、中川紀子）の児童ら五十二名で、二十六年八月十日学校からの帰途上湯長谷字長倉地内の用水地にあやまつて足をすべらせて転落溺死した級友周郷ミヨさんの死を痛み、誰が言いだしたワケでもなく毎月の十日を選びわずかな小遣をためては花や線香を買いミヨさんの霊が静かに眠つている同字地内にある長谷寺を訪ね亡き面影をしのんでいたもの、この美しい話は長谷寺の白石住職の話から世間の噂となり明るみ出たもので、二十日の卒業式に学校およびPTA会から贈の表彰をうけた

佐藤校長談＝うすうすは知つていた、ミヨさんが亡くなつたのは四年生のときで当時受持教師だつた根本イミ子さん始め五年受持蛭田睦君、六年受持の根本吉子さんたちも子供と一緒にこつそり焼香をしていたようです

子供六人無欠席

磐崎小で父親を表彰

磐崎小では家庭教育奨励のため二十三日卒業式の席上で子弟六人を六カ年間無欠席で通学させた同村西郷農酒井清次さんを表彰する

好間村でも

好間村北好間字上野原常野フミ子さんは愚子の務さん、弘章さんの二人を九カ年間無欠席で通させ今度また正俊さんを九カ年無欠席で好間中学校を卒業させた功労で廿日の卒業式に鈴木村長から特別表彰された

運営委を表彰

内郷町公民館では二十日役場会議室で宮青年学級運営委員（委員長阿部一次氏ほか一七名）の表彰式を行つた、二十六年四月以来宮小校長佐藤指導主事の指示に従い自主的にカリキユラムの編成、講師の選定などを行い運営してきたもので受講生も五十名を確保、御厩、内町、高坂、白水などにくらべると理想学級で郡内町村からも注目されていた

磐崎小完成

磐崎小学校は昨年七月総工費千三百万円で着工したが去る十七日完成した、鉄筋五百八十坪で普通教室十一、特別教室三、校長室、職員室、放送室、衛生室などで旧西側校舎四教室は講堂にする予定

内郷一中で善行生表彰

内郷一中では二十日晴の卒業式の席上で同町高坂字御殿三年一組睦根幸雄君（一五）を善行生徒として表彰する

幸雄君は幼時父母に死別常磐炭鉱ではたらいている叔父夫婦に引きとられている孤児だが、明朗で温順、小学校時代から叔父夫婦の家計を助けようと朝夕納豆売りを行いながら勉強してきたもので、生徒会費やPTA会費なども自分ではたらいた金で支払い近所でも炭鉱街の特殊環境にあるだけに感心されていた

根本貞夫君に善行賞

平三中では二十日の卒業式に卒業生根本貞夫君に善行賞を贈り表彰した

根本君は在校中には生徒会副会長学級委員長をつとめたことがあるが責任、正義感ともに強く仕事は率先して積極的に行い、学友の面倒が良く級友、下級生から信望があつた、家庭にあつては親孝行者で近所の下級生を善導ら評判の良い生徒（写真は善行賞に輝く根本君）

湯本の教委賞

湯本町内中学校の卒業式は二十日午前十時から行われたが教育委員会賞を授与された十名次の通り

▼一中比佐臣一　市川芳清　渡辺芳昭　若松英雄▼二中小林康伸　山田弘子　堀田信幸　川上美代　渡辺直也　根本勝

内郷の受賞者

内郷町内中学校の卒業式は二十日午前九時から行われ次の二十八名が町長賞および教育委員会賞を授与された

【一中】▼町長賞大越達雄　大越アサ子　太田久仁侍　鮭田素子　鈴木真二　谷川礼子▼教育委員会賞小野文子　遠藤昭男　馬目久　羽賀昌子　山下典之　平野京子【二中】▼町長賞大越垂信　丸山武　郡司巍雄　草野定男　有我文雄　伊藤謙二　安部栄子　倉田信子▼教育委員会賞渡辺二郎　大谷喜正　木田昭子　小野川三郎　弓野敏彦　堀部孝子　坂本清　横山進

なお二中では同町白水字浜井場長谷部とみ子さんに善行賞を贈つたとみ子さんは盲目の母を助け幼い妹二人の世をしながら家事の手傳をし勉強に励み成績がよく学級でも模範だつたもの

泉驛を急行停車驛に

陳情に上京

磐城市の陸の玄関に常磐線泉駅に急行列車を停車させ駅舎の改築を図ろうと小名浜町立花町長、長瀬譲長ら一行五名は二十一日上京し関内運輸常任委員長始め国鉄当局へ陳情する

習技生の旅行

常磐炭鉱習技所生の修学旅行は二十二日から二十六日まで四泊五日で行う、三年修了記念旅行でコースは伊勢―奈良―大阪―京都となつている

一二五頭出場

あす警察犬全國大會

日本警察犬協会福島県第一支部主催警察犬全国大審査会は物資激増デーの明二十一日平工高校庭で午前九時から開かれる、審査には本部派遣の本間浮介、小田三二郎、田端正五郎の三氏が当り、出陳申込は締切までに県内は勿論遠く東京、埼玉、茨城、宮城、岩手などから百二十五頭の申込みがあるほか、当日の申込みもあると予想され、二十日夕刻から優秀犬が続々と来平しているので盛観を予想される

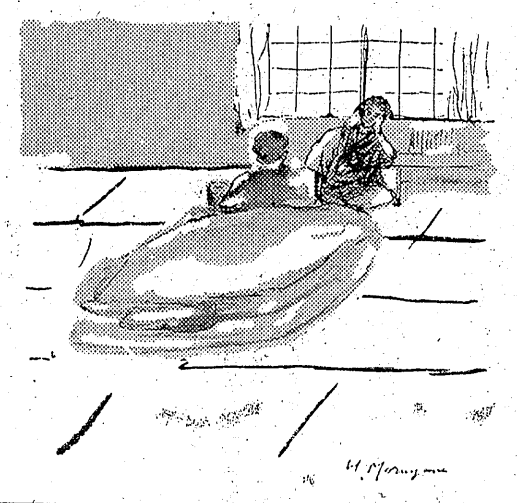

遠い街

92

宮森明夫
丸山久壽畫

「短刀直入で、甚だ恐縮なのですが、どう思います、あなたの噂を」

愚図ついているのがつらかつたので、津田は思いきつて、たゝきこんだ。谷は反射的に顔をあげ、咳払いを一つしてから、煙草ケースを取上げぼんやりした。

「どうするつもりですか、あなた、それを聞いて」

谷は面喰つたが、ごまかした。

「萬一、ほんとうでしたら、考えなくちやなりませんからね。そうでしよう。あなた、へんなことじやありませんか、ラブレター千人の悲願だなんて。あなたが、くだらない世間のデマだ、とおつしやるのなら別です。それが、ほんとでしたらぬれ衣ですからね。だから、もし事実無根のことでしたら、潔白であることを、あなたは、世間に対して証明しなければならない義務がある筈です。何故ならこのような不祥事は、あなた個人の問題であるよりも大きな教育問題であるからです。如何ですか」

谷は、うなずいた。

「しかし、それがほんとうだつたとしても、考えてみなければならないことがあるじやないか、とぼくは思うのです。ぼくは、毛頭自己弁護をするつもりはありません。ただ、こう思うのです。例えば、生徒からラブレターを受取つて悪いということはないのじやないかと。巧妙なテクニックや、逆説的なハツタリを弄して、暗示的にくすぐつたり、そそのかしたりしたというなら、知能犯です。罰せられてもいゝでしよう、きつと。しかし、不可抗力（そう言つてもよろしければ）つまり、自然のなりゆきで、受取らなければならない破目になつた場合、あなたは相手の心情を全く無視して、冷たくに突返すことができるでしようか。いゝですか、女学生だつて一個の、独立した人格者なのですし学生であるとはいえ、恋愛していけないということはないじやありませんか」

「元もです。それじや、端的にいうと、あなたはハツキリ肯定するのですね、ラブレターを受取つていたことを」

「嘘はいいません、受取りました。」

谷はきつぱり言いきつた。津田は微笑した。あどけない眼をした少年のような微笑だつた。

「あなたは、それを、どのように処置していましたか」

「どうもしやしません。みんな机の抽出の中に放りこんでありますず。」

「抽出の中…！誰もいないですか」

「全然読んでいません」

「どうしてです、誠心の結晶じやありませんか」

津田は不思議に思つた。谷は苦い顔をした。

春のニューモードを陳列して
春の装い特売会
★春の服地祭★
☆純毛服地☆
ジャージー　400圓より
ツイード　600〃より
サキソニー　620〃より
グログラン　820〃より
ギヤバ　590〃より
☆特選實用服地☆
ストライプ　90圓より
格子服地　100〃より
千鳥格子　180〃より
紺サージ　85〃より
土日一割引奉仕中
☆祝 御進學御入學の御用意に☆
小学生（ウラナシ）　540円より
〃（ウラツキ）　830〃より
中制（コクラ）　940〃より
〃（ギヤバ）　1450〃より
高校服（上下）　2250円より
大学生服（〃）　3050〃より
KO服（〃）　1040〃より
セーラー服（〃）　830〃より
景品進呈　衣料品のデパート
平指定商のチケツト御利用下さい
商品券
鈴藤
本店　平市四丁目　電　93
支店　平市三丁目　電　1654　1956

特選ひな人形
★家具類は階上に陳列★
あるが
平・銀座通　電223

○喜多流謡曲仕舞お稽古　毎週月水金　平市田町六九電二七　白土稽古舞台
○幸流小鼓

眼科
明雲堂眼科醫院
平市仲町　田町通り　座の一番
電話669番
新妻幸男

パンとオヤツの店
ニュー三越パン
平市田町大通り　電八二七番

○看護婦家政婦募集　平市商町
○電話307番
○親切丁寧な看護婦・家政婦御利用下さい
平看護婦家政婦斡旋所

★平専門店会主催美人コンクール★

投票用紙

いわき美人	ミスいわき
（勤務先） 氏名	（勤務先） 氏名

▼この特別投票用紙は会員店印は不用▼投票は平専門店会会員の店へ▼締切日は四月五日午後六時▼平専門店会会員の店ではお買上げ百円毎に投票券進呈★いわき民報刷込特別投票用紙

麻薬七千本を賣買

常習者三名植田署で檢擧

川部村大字三沢字和代無職阿部清(三)は昨年六月から今年三月までGCCのヒロポン約七千本を錦町大字中田字落合無職金成実(三五)から買受けて一本十円乃至二十円に川部村炭鉱の坑夫連中に売りつけていたことを発覚また同村の小川字梅田無職大島トミエ(三)や同無職赤津義久(三)もの両名も前記金成実から二千余本のヒロポンを買つて二十余名の同僚に売りつけ暴利をむさぼりついていた疑で十九日植田地区に一斉検挙になつた、なお金成は茨城水戸方面からの手蔓で秘かに取りよせていた常習犯である

幼兒が轢殺

トラックに

勿来町植田字町通り自転車業武田利一さん二女憲子ちゃん(四)は二十日午前十一時二十五分ごろ同字地内大通りを横切ろうとした際、川部村平沢炭鉱所有トラック(運転手平沢光保(三二))に轢かれ即死した

青年辯論大會

廿七日小名濱

小名浜町公民館並びに同青少年団体連絡協議会共催の勤労青年弁論大会は二十七日午後六時三十分より同町公民館ホールで開催する、特に市制施行を目前に控えているので江名、泉、渡辺二町一カ村の青年層にも呼びかけ相互の緊密な提携と親睦をはかる、二十四日まで小名浜公民館で申込みを受付ける

赤痢

小名浜町高山日廣鈴木神谷作字原前農業鈴木泰男さんの母サクさん(七二)が自宅裏の井戸の中で死んでいるのを水汲みに行つた孫のとみ子さん(三)が見つけ平地区署に届け出た、家庭の不和を悲観しとび込んだものらしい

三人組學校荒し

内郷署で逮捕 暴行容疑も

内郷地区署では昨年十二月以来町内および平、湯本、好間の学校を荒しまわつていた容疑者を捜査中だつたが十九日同町宮字竹之内五三無職高野三男(三)ら同渡辺清喜(三)ら六人、五万円相当、更に同町高坂字大平農鈴木与四光さん方ほか十軒から寝巻衣類など十点、二万円相当を盗んでいた容疑で余罪多数あるほか、婦女子を暴行した疑いもあり追求されている

井戸に投身自殺

老婆が家庭不和を悲観

キミさん長女小学六年生清七さん(二)と同町後宿無小野トヨさんの長女治枝ちゃん(六)の両名は十七日赤痢保菌者と判り隔離された、平保健所が冬期防疫事業の一環として去る十五日実施した一斉検便の結果判明したもの

勞基法違反

防止へ起つ

四丁目青年會

平市の桜まつりは四月七日から十八日まで盛大に行われるが、桜まつり期間中夜間営業などにからむ労基法違反事件をなくそうと平市四丁目青年会では労基法違反防止運動に乗り出しさる十八日会長根本春雄、役員小野六郎の両氏が労基署を訪れて法規の説明をきゝ合法的な夜間営業の運営法を検討した、青年会が主体となつて労基法違反防止運動を行うことは同署開設以来はじめてのことで、同署では側面から協力して大きな成果を上げたいと喜んでいる、なお昨年の夏まつりでは夜間営業にからむ労基法違反で商店会の業者二十数名がけい告処分を受けている

總合開發

廿六日理事會

常盤総合開発期成同盟会理事会は来る二十六日午前十時から石城地方事務所会議室にひらき二十九年度予算今後の運動方針などにつき審議する

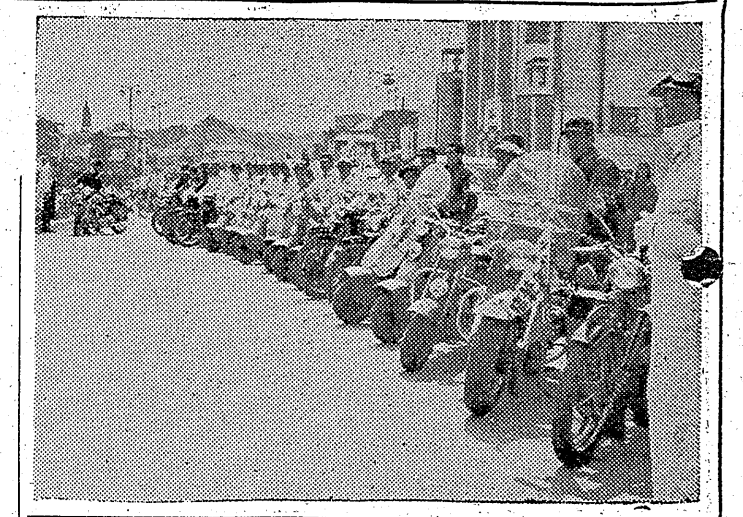

丸專キャラバン隊

きよう賑やかに來平

日專連県協議会主催のまるせんキャラバン隊は二十日郡山から平市に到着、午前十時には平専門店会たてゝ市内を一巡したのち湯本を経由して白河に向つた(写真は歓大なまるせんキャラバン隊)

山形のキャラバン隊

廿四日平驛前で踊る

山形県観光協会では、バス十三台に宣傳員八十余名を乗せてキャラバン隊を編成、来る廿三日東京方面から観光山形を宣傳しながら湯本町に一泊、翌廿四日午前八時半平着、駅前で民謡と踊りを披露し仙台に向う予定である

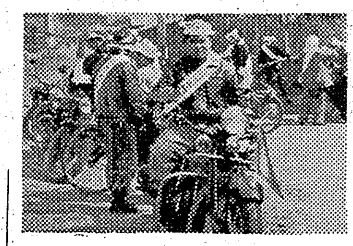

誇りをもつて御愛用願える
1954年型ナショナル
煽風機の展示會を
開催致しました　☆予約承り中
チケツトご利用大歓迎
古山電氣
電化の店
電化用品各種取揃えております

貸家　分割二階付事務所又は料理店向
賃又は貸家　家屋工場又は住宅向二十五坪▽平市内有望の場所▽盛業中なれど老年手不足のため工場継続希望の方は機械を譲り指導に応じます　姓名在社(十二)

招待賣出し
小名濱で宣傳
蒸風に乗つて小名浜専門店会では十九日午後オートバイ、スクーター自転車などで約四十台を連ね大売出しゝの揃いのハチマキと夕スキがけのいでたちで小名浜、江名、泉、渡辺の各町村を練り歩いた、これは去る十三日から二十五日まで実施している日光鬼怒川温泉一泊招待大売出しゝの宣傳(写真は小名浜駅前に集合した宣傳隊)

ほねつぎと
電氣療法
平市鎌田町五六
岡田整骨院

江戸前天ぬ屋
女中さん急募
二〇一二五才
小料理
平仲見世電一九七五

高級ラジオ各種
電化用品の店
古山電氣
平・二龕九七二

ラジオと
部品の專門店
☆何時も東京相場で買える店
卸商
鈴木ラジオ
平二(平舘前)電三八九

ラジオは
シヤープ
早川電機工業株式会社
福島県宮城県総代理店
田村無線株式会社
平市一丁目電六三六

コロムビア
ナナオラ
有名メーカー品各種
特約店
日東商會
平市二丁目　電428

ラジオは
ナショナル
ビクター
☆チケツトご利用下さい
三幸
平三・電五〇六　一三七

學校放送用
擴聲機
各種ラジオ
富永電氣商會
平市中央通り　電496

NHK放送記念日
三月二十二日
☆今から二十九年前の大正十四年のこの日に東京芝浦の高等工芸学校の仮の放送局から日本ではじめてのラジオ放送局が行われましたNHK平放送局

入選川柳標語
★當選
富士商會　貴方のピントに合つた店
横浜市鶴見区潮田三ノ一七六　松井幸
☆入選
DPは富士商会と決めて撮り
湯本町三丽美津和方　田所美津子
信用がカメラにうつる　富士商会
郡山市神明町一〇三　石井清太郎
特選の話題にいつも富士商会
平市谷川瀬　松崎敏夫
DPでカメラの富士と　すぐわかり
平市立町一二　郡司庄平
DPもスジキリとした富士に似て
西白河郡五箇村僧宿　石井十玉
コンクール優秀作は富士カメラ
若松市材木町三七八　大竹正洋

いつも安心
富士のフイルム

春の旅行の準備は當店へ!!
入荷御案内
ワゴーレフの姉妹品(ワルワ製品)
推選ワルマン
二〇〇〇圓
その他各種サービス中
特許富士の三脚(アトラス)
全段フリーストツプ
梨地平型五段(六段の長さ)
富士商會

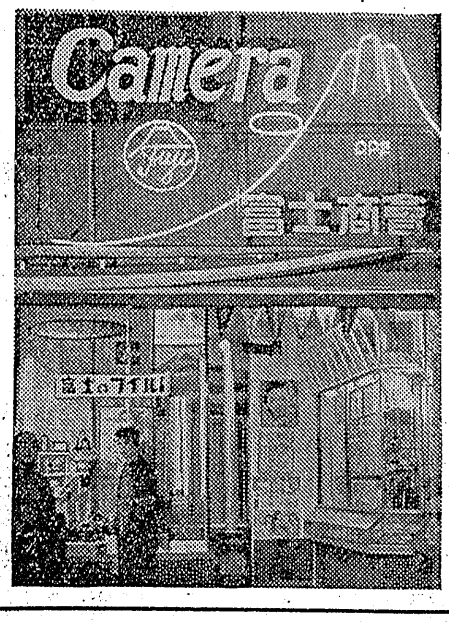

日刊 1カ月金100円（除月極）定価一部5円 郵送26円
（第三種郵便物認可）
いわき民報 夕刊 昭和29年3月21日（日曜日） 第2403号

お彼岸の精進料理

鈴木清

お彼岸に因み当今東都で流行しつゝある精進料理の献立を観賞かたがた料理法を記したいと存じます、次の献立はオウバク流と称し京都地方に傳わる普茶料理で全部精進で仕上げうまくその持味を活かしてます

普茶料理献立

ふきのとう田がく
附出し 唐揚銀杏、生椎茸辛子漬
大根 高野汁 順方、粉山しょう、京湯葉（食品店に有）を一寸やきもみほぐして椎茸と一緒に和え普通のお浸し物にします
御向 胡麻一くす五水一の割合にて練り上げてバットに流し込み適当に庖丁する、割士佐は普通の醤油に酢を好みに応じてあわせます
盛合 姫百合引茶揚は百合を薬の煮方の要領にて仕上げそれにまつ茶を天婦羅衣の中にといて揚げる、たんぽゝは灰汁にてゆで急に冷し苦味を除きて出汁に漬込み胡麻酢和えにする
雲片 これはモーロー煮といい野菜のあんかけですが春雨がこの中に入るとこの様な呼び方をしオウバク流独自の献立ともいえるでしょう
止皿 これは各々を天婦羅にしたものでこゝに注意することはれんこんはなるだけ穴を防がない様に揚げること小梅は塩抜きしてから揚げることでこれから陽気が良くなれば味ノ素と食塩で召よるならば面白い酒肴となることでしょう

材料

葉ほうれん草、椎茸、胡麻豆腐
水仙寺海苔、割士佐醤油
御多福含め煮
姫百合引茶揚、たんぽゝ
胡麻酢和、短冊竹の子
あられ人参、湯打くわゐ
春雨、青味、干柿
れんこん、小梅 以上

以上で大略ですが調理の説明は終りですが当地方は海の珍味にめぐまれている関係上真の野菜料理は中々調理することは困難と思われますが、その持味を探究しそれを応用することもまた一興と考えかつまた日本古来の傳統を有する献立を皆様に御紹介することも無駄では無いと信じます（魚清主人）

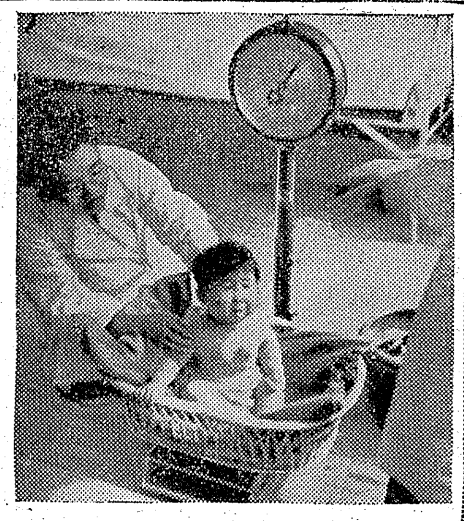

十二名人選

小名浜、江名の優良赤ちゃん

平保健所の〝赤ちゃんコンクール〟小名浜、江名両町の予選は十九日同保健所小名浜支所で行われた昨年三月中に生れた赤ちゃん四十四名が身長、体重、栄養状態など細密な診断を受け其果次の十二名（男八名、女四名）が優良児として郡下のコンクールに推選された

【男児】▼小名浜町鮒引湧水泉陳夫さん長男旭美▼江名町上神白加納竣一さん長男宏次▼小名浜町高山大照宗和さん長男和夫▼同町竹町昭武さん二男浩司▼同町大原乙新地木村幹松さん長男幹泰▼同町宮西高尾岡郎さん長男哲夫▼同町寺前源佐芳夫さん長男英一▼同町竹町村上夢さん四男成雄

【女児】▼小名浜町中明神馬目寛子さん次女裕美子▼同町本町佐藤雄さん長女志寿子▼同町岡小名浜網問さん長女真美▼江名町永崎小島安夫さん長女京子（写真は赤ちゃんコンクール風景）

根本分校

入遠野村根本分校二教室の新築工事は同地鈴木久氏が百五十万円で請負（資材役場提供）着工されているが予定通り進捗し来月初旬竣工する

今晩のラジオ

2日

◇NHK 二三六〇KC
▼7.00 クイズ大会 ▼話の泉 ▼二十のとびら ▼とんち教室
▼8.00 管曲 宮城道雄
▼8.30 ミュージックプリズム
▼9.00 独演会「仮名手本忠臣蔵」
▼10.00 ラジオリサイタル
▼10.30 物語「阿部一族」
▼11.00 時平 山形屋
▼11.30 小りん 湯本湯ノ香

辞退

ミスいわきの左の方は諸般につき今後の得票は無効です 菊田薫美子

今日の映画

各館とも二十三日まで

☆平館 夜の部六時三〇分
花の波濤 若き日の誘惑
☆昇館 夜の部六時五〇分
鉄父水ご傳 バグダッドの黄金（天）
☆栄楽館 夜の六時三〇分
色彩マンガ（やんちゃの山猫）
哀愁の湖（天）荒原の疾走（天）
☆ひかり座 夜の部六時二〇分
あゝ感激のこの日まで（短）私刑される女 さらばラバウル
☆世界館 夜の部六時五六分
デイズニイ色彩マンガ（ドナルドの消防隊長）唐人お吉 四人の母

美人人氣投票

専門店会主催

十九日午後四時現在

ミスいわき

得票氏名 住所勤務先
七三四七 西脇昌代 亀井商店
四七八〇 遠藤比佐子 さる洋裁
二七四二 小野キミ子 平
三三八九 黒沢佳子 尼子タク
三三六三 渡辺美智子 鯨岡洋裁
三一九六 勅使河原久子 斎柳会
二五五四 佐藤ユウ子 常磐交通
二五五〇 川島百合子 長谷川美容
二二五七 鈴木勝子 常磐炭鉱
一五四七 遠藤泰子 好間
一四四三 折笠ユキ子 四倉セメ
九六三 穴沢レイ子 湯本座
八六六 白土照子 鈴藤

いわき美人

四七七六 一奴〃桐ノ家
四六四三 深雪〃久本へ
四五五五 月奴〃浦舟へ
二七三四 満栄〃夢ノ家

まじめな演出

京映プロ作品『唐人お吉』

大映映画会社でなく小さなプロダクションで作られたまじめな映画である、またそれだけに興行的成功を許算に入れないかのような感じすら与えるほど暗い調子で統一された映画である、この新人監督さん長男英一▼同町竹町村上夢さん四男成雄には変なクセを感じるが、このスジではこの辺が相当した演出方法かもしれない

有名な「唐人お吉」を近代的に解釈した物がたりで出演陣に根つからの映画人が割合少く劇団畑で育つた人々が多かつたせいかアプレ俳優にみるような弱さはなかつたが、みる目にはじめないようだ、しかし端役に至るまで充実感があつたのはよいこの映画をみていると戦後の日本のパンパンの問題が念頭からはなれないで苦しかつた、ラシヤメン第一号のお吉やお福の苦しみと戦後のそれを比較してみると泥沼の差のあることだけは判る、山田五十鈴のお吉はどうも年がわざわいをしているようだ、それでも中以後の放浪の場面になると本当の年まわりになつてくるせいかピツタリしていた、鶴松の下元勉は山田の前では弱い、勿論対等などは出来ないとしても弱すぎる、滝田研二は顔のシワが気になるほどよくきいていて、下級官吏のペコペコおじぎをするあたりは当代とやゝ似たりの感があつた

映画は一般に暗くその為ではないだろうがシーンが長すぎて迫力が残つていたようだ、お吉とハリスの関係をたくみにボカしたあたりはシナリオのよさ、流浪の旅の後同様してからのクダリは弱すぎる、食事をしながらクドイたりする手はあまりよくなさそうだ（にぎりえでもこんな場面があつた）男に裏切られた悲しみがもつと画面に盛上つてきたら、また別な面からもよかつたと思う

最後にお吉が自殺するあたりは何かヒントとなかつた、何時の間に自殺をしたのかアツという間におしまいに進んでしまう、幕末、明治初年という時代感覚は処々に現われていたが全般に弱いようにも感じる、何はともあれ弱小プロが営々とこうした問題を採りあげ正攻法的な演出で作りあげている努力は大したものだと思う、特に〝唐人お吉〟に近代的意義を持たせて自殺をさせているに至つては、今までの映画よりある意味において進歩的だともいえよう

（二十三日まで世界館）

御贈答に 大丸の洋酒 平三電二五九
特撰 ひな人形 ふくたやふとん店 2丁目 電748・1958
時計の店 根本
毛布 平専門店 中野洋品店
三馬のゴム靴 アサヒライト靴 横山商店
D.P.はタナカ
定期預金 貯えありて夢も安らか 大東相互銀行

外科 肛門科 上田醫院 平市南町（平局裏通） 電話一二九番
平市主催 開場二周年記念 競輪 1日10時半走
場外車券売場 福島市 郡山市 若松市 平市
3月13 14 15 20 21 22

月拂で家が建つ
建築の福音！
家が月掛で抽選も入札もなく早く申込めば早く建つ東北一の月賦建築、住宅は素より店舗工場、増築、改装、修理の大小に拘らずご利用下さい、詳細はご来社願います
ご結婚にはぜヒ月払証券ご持参で！（建設大臣登録ろ第九六二号）
日本建物株式会社
平営業所 所長 大楽弘
平市大町二電五八〇
【管内出張所】湯本町天王崎鶯呼二五一 四倉町仲町八八
募集 外務社員 本人履歴書持参下さい

生徒募集
海外協會學院
平市六角門五（旧湯殿山内）
一、高等学校部（昼間二年制）▽正規の高校卒業証書及び卒業見込証明書提出者▽他の高校へ進学振学一年編入可能▽大学及び就職に至便
一年男女 一五〇名 大学二月二十八日 締切 前日
二年男女 一五〇名 大学三月四日 締切 前日
二、大学進学部（昼間午後部共一年制）▽教授は東京、埼玉、茨城、横浜国立、実践女子其の他諸大学教授など来院指導▽昼間部は大学一年の教科授業、教養、進学、就職にも適す▽午後部は高校在校生も入学可能▽一流大学進学の確実な実力がつく
高校部、大学進学部共創立二周年を迎え内容各般一段と充実、校舎新築準備中
願書請求には宛名明記封筒百円要す

20（土）21（日）22（月）お彼岸特別セール
3月20日より堂々500反新柄發表！
米澤・秩父・桐生・足利・八王子五大産地が競う
☆暑さ寒さも彼岸まで本格的な春を迎えて3日間の大奉仕☆
30萬人の春のネクタイ祭り
☆1954年春の新柄ネクタイ堂々1000本発表致しました☆
18—13日迄お好みネクタイが当る抽選券是上とお買上毎に洩れなく粗品を進呈致して居ります
新柄春のショール第一回陳列會
☆本年のトツプモード店内に発表陳列中です
新學期御入學用品 大賣出し開催中
学童服 学生服 セーラー ランドセル 帽子 手提物 奉仕品提供！
平支店
春のお召と銘仙競美會
御来店の上御批判と御研究下さいませ
総額500萬円一等30萬円大懸賞付
磯浪ゆかた陳列發表
本年もゆかたの御用命は大黒屋本店へどうぞ！
實用呉服綿反に3日間特別奉仕品提供申し上げます
平本店
冬の既製服赤札セール
オール冬物を3日間にて処分します
婦人トツパー 1300円より
〃 オーバー 2800円〃
男半オーバー 1700円〃
小 トツパー 800円均一
小ワンピース 500円〃
小オーバー 500.700.900円均一
ジヤンパー 1900円より
大丸店 平支店
皆様の利益を護る店
大黒屋