夕刊
いわき民報
発行所
平市田町48 電381 1222
いわき民報社
編集兼印刷発行人 田原音

洋品 セーター 布 毛
中野洋品店
平・二 電53

市街の開方發展へ

五千米の水道管

千五百万圓で敷設計畫

平市の市街地は旧新川の南部に向つて発展し都市計画による街路もきれいに整備され、既設の官庁や事務所などのほかに一般民家もどんどん建設されているようだが、この方部は殆んど水道設備がないため画龍点睛を欠く状態でその発展に大きな支障を来たしている、市当局ではそのため二十九年度に千五百万円（大部分起債）の予算でガス会社と平商高を結ぶ街路までの地域に総延長五千米の水　管を敷設する計画をたて目下建設省厚生省に申請中である、市水道課ではとりあえず二十八年度の予算で大町から小太郎町に至る延長二百米の配水管を敷設中である

大塚水道課長談＝南方発展といつてもこの地域には水道が入つていないので民家では旧市内から水をもらつている状態だ、この水道がないので家を建てたくとも差ひかえているところが多い、本年中には何んとか敷設したいと考えている（写真は大町＝小太郎町に通ずる水道敷設工事）

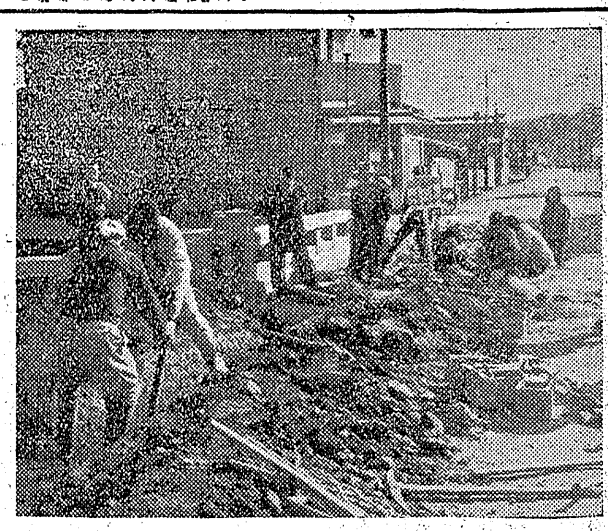

電力値上に反對

十一日 議長會で協議

石城町村議長会は十一日午前十時から石城地方事務所会議室にひらき、電力料金値上げ反対運動その他につき協議する

先生と保母の會

内郷町役場主催の先生と保母の会は六日ひらいた結果、保育所はしつけを主体にして生活指導をするところであるから学習生活を第二義的に考え保育所を終了しないで入学してくる児童との間に落差をつけないように教育して欲しいという学校側からの要望があり、保育所側からは生活記録を用意するからそれに基き指導して欲しいということになつた

火力發電は植田か

國土開發調査團一行が視察

常磐炭利用火力発電所建設期成会（会長大越新氏）の創案である「品位炭利用火力発電所建設計画」が八日朝日新聞国土開発調査会一行の予定地植田町佐瀬地帯視察によつて地方に大きな話題を投げている―「植田火力発電所建設」とは常磐炭鉱の将来開発する坑口が同町地帯に集まりまた常磐地方のうち小炭鉱のほゞ中心地となつている関係から常磐炭の四千カロリー以下のいわゆる低品位炭の処理として低品位炭利用の火力発電所を建設し不燃気をかこつ常磐炭の九割以上を火力発電に利用して経営合理化を計り併せて常磐地方の電力事情を有利にしようという意図から創案されたもので、この計画によると数十億円の巨額を投じて大規模な火力発電所を建設しようというものである、この計画は最近常磐炭利用火力発電所建設期成会（会長大越新氏）の創案である「品位炭利用火力発電所建設計画」が八日朝日新聞国土開発調査会一行の予定地植田町佐瀬地帯視察によつて地方に大きな話題を投げている―「植田火力発電所建設」とは常磐炭鉱の将来開発する坑口が同町地帯に集まりまた常磐地方のうち小炭鉱のほゞ中心地となつている関係から常磐炭の四千カロリー以下のいわゆる低品位炭の処理として低品位炭利用の火力発電所を建設し不燃気をかこつ常磐炭の九割以上を火力発電に利用して経営合理化を計り併せて常磐地方の電力事情を有利にしようという意図から創案されたもので、この計画によると数十億円の巨額を投じて大規模な火力発電所を建設しようというものである、この計画は最近常磐炭利用火力発電所建設期成会（会長大越新氏）の創案である「品位炭利用火力発電所建設計画」が八日朝日新聞国土開発調査会一行の予定地植田町佐瀬地帯視察によつて地方に大きな話題を投げている―「植田火力発電所建設」とは常磐炭鉱の将来開発する坑口が同町地帯に集まりまた常磐地方のうち小炭鉱のほゞ中心地となつている関係から常磐炭の四千カロリー以下のいわゆる低品位炭の処理として低品位炭利用の火力発電所を建設し不燃気をかこつ常磐炭の九割以上を火力発電に利用して経営合理化を計り併せて常磐地方の電力事情を有利にしようという意図から創案されたもので、この計画によると数十億円の巨額を投じて大規模な火力発電所を建設しようというものである、この計画は最近常磐炭利用火力発電所建設期成会（会長大越新氏）の創案である「品位炭利用火力発電所建設計画」が八日朝日新聞国土開発調査会一行の予定地植田町佐瀬地帯視察によつて地方に大きな話題を投げている―「植田火力発電所建設」とは常磐炭鉱の将来開発する坑口が同町地帯に集まりまた常磐地方のうち小炭鉱のほゞ中心地となつている関係から常磐炭の四千カロリー以下のいわゆる低品位炭の処理として低品位炭利用の火力発電所を建設し不燃気をかこつ常磐炭の九割以上を火力発電に利用して経営合理化を計り併せて常磐地方の電力事情を有利にしようという意図から創案されたもので、この計画によると数十億円の巨額を投じて大規模な火力発電所を建設しようというものである、この計画は最近

（写真は視察團一行の平火力発電所視察）

内郷町の鈴蘭燈完成

内郷町綴通り商工会では機境美化と犯罪防止を図り明るい町を建設するため昨年十一月から予算百四十万円で藤棚から警察署まで六号国道に鈴蘭燈七十本を建設中だつたが、このほど完成したので近く磐城坂地内にも建設する計画をたてている

湯本と磐崎

あす合併協議

湯本町磐崎村合併協議会は九日午後一時から湯本町役場会議室にひらき財政、行政の資料に基き合併促進の具体策について協議する

農協組を一本化

近く關係者集り協議

常磐炭利用火力発電所建設期成会（会長大越新氏）の創案である「品位炭利用火力発電所建設計画」が八日朝日新聞国土開発調査会一行の予定地植田町佐瀬地帯視察によつて地方に大きな話題を投げている―「植田火力発電所建設」とは常磐炭鉱の将来開発する坑口が同町地帯に集まりまた常磐地方のうち小炭鉱のほゞ中心地となつている関係から常磐炭の四千カロリー以下のいわゆる低品位炭の処理として低品位炭利用の火力発電所を建設し不燃気をかこつ常磐炭の九割以上を火力発電に利用して経営合理化を計り併せて常磐地方の電力事情を有利にしようという意図から創案されたもので、この計画によると数十億円の巨額を投じて大規模な火力発電所を建設しようというものである、この計画は最近常磐炭利用火力発電所建設期成会（会長大越新氏）の創案である「品位炭利用火力発電所建設計画」が八日朝日新聞国土開発調査会一行の予定地植田町佐瀬地帯視察によつて地方に大きな話題を投げている―「植田火力発電所建設」とは常磐炭鉱の将来開発する坑口が同町地帯に集まりまた常磐地方のうち小炭鉱のほゞ中心地となつている関係から常磐炭の四千カロリー以下のいわゆる低品位炭の処理として低品位炭利用の火力発電所を建設し不燃気をかこつ常磐炭の九割以上を火力発電に利用して経営合理化を計り併せて常磐地方の電力事情を有利にしようという意図から創案されたもので、この計画によると数十億円の巨額を投じて大規模な火力発電所を建設しようというものである、この計画は最近

中小企業者始め農村民も多数の損害を蒙つている現状や冷害による農村民の経済力が低下しているため県当局では農村経済機関の強化を促進するため先ず平市をモデルとして三つになつている農協組を一本化する計画を進め、十四、五日ごろ県経済部佐久間農協組課長野矢県経済連専務理事らが来平、市当局始め三農協組合幹部と懇談することになつた

市内にある三つの農協組の預金高は合せると現在六千万円程度に過ぎるのでこれを一本化すると金融面もがつちりし農林中金農林金融公庫などから多額の融資もうけられ、健全な金融も出来るほか農政事業も活ばつに運営されるので今後の動きが注目される

湯本を視察

自治廳の一行

自治庁大森事務ら一行が七日午後七時ごろ湯本町に来町したが、八日午前九時から小名浜、内郷町湯本町の市制施行状況視察を行う

岡の見物

平市も南方の美田がやがて市街地となる日も近ずいて来た、あの辺には水道が無く呑み水や使用水が無いので家を建てられなかつたが、磐田山上水道が出来たため今度五千米という長い水道管を敷設するという、来年度の事業で千五百万円を投じてやる計画だ▼これが出来ると家がどんどん建つから南方も町になつて市はだんだん賑かになる、都市計画の通りやつて行くのでソツはないものと思うが、欲しいのはあの辺の真中に大公園の設置である、そしてそこには音楽堂を建てて時折り市民音楽会を開く、鉄製の綺麗なベンチに腰をかけて皆んなが揃つて楽の音を楽しむ▼やがて市民の耳はよくなり一段と音楽に理解をもつようになり情操が高まつてくる、雑貨屋や商店だけ並んだのでは殺風景である。

幽霊人口

一月十七日迄延

運命鑑定

長又北龍子
当座鑑定 百円二年間運命細密鑑定二百円他に絶対申受ず
平市大町 常磐家通第二営業所隣 於大和旅館（夜は八時迄）

水道料金の滞納五十万

平市水道課では水道料金の滞納が二千件五十万円に達しているので近く滞納者に注意書を発し、故意に納入しないときは給水を停止することになつた

幸運な山崎氏

ミシン授與

年賀はがきで

内郷町浜井場社宅縫製作所員山崎文吉氏（四）には年賀はがき二十枚を逓郵便局から買いうち十枚を出さずに置いたところ、これに特賞のジユーキミシンが当り八日午前十時同局から授与された、奥さんのミサさん（四）が受取りに行きミシンは姪の山崎涼子さん（三）さんにプレゼントした（写真はミシンを贈られて喜ぶミサさん―左―と涼子さん）

妙なクセ

〝高笑い〟

〝クセなんてどうちにしろつまらんもんだよハハハ…〟このハハハ…の音量が豊か過ぎてカラダもゆれ家具そのものである、ハハハ…の最後のハを高める独特なアクセントは諸橋市長さんのクセである、〝爆笑いという方が当つているかも知れない、モツトーとする明朗市政は先ずこんなところからきているようだ、だからハノハノ楽のロツパ（ラジオドラマ）だなんてカゲ口をたゝくものさえある

〝大してクセはないよ〟という意識していないようだが、無く

（諸橋市長）

て七クセあつて四十八クセといわれる、市長さんは丸々肥つているからオーバーを召されるとノ窮屈そう、めるくときはきまつてアゴを前に出し〝フーフー〟と息を出す、これは歩行上のクセ

学校の生徒たちがよく鉛筆をなめて先生から叱られるが、鉛筆をよく使う市長さん、すぐ鉛筆をなめるノなめんでなくツバをつけるんだヨ、しんがカタいから…〟だそうである

市長さんともなればモロモロの人に接し課長の報告だ、やれ陳情陳だ何んだかんだと寧に忙しい職務である、「ア、ウウウ」とウナツジで答えながら結論をいそぐのも特徴、いやクセである

市長さんが何時も口元や頬をピリピリまげるのをみて知らない人は実に妙なクセもあるもんだと思つているようだが、これは神経病であつてクセとはいえない

市長さんは眼鏡を沢山もつていながらかけているのは玉なしメガネ…これをハズしては〝ジケチで拭くから知らぬ人は玉が入つていると思つている、玉を入れよう入れようと思つていてもついそのママになつている、妙な忘れクセである、それにむずかしい問題が起ると面倒がるクセもあるダルマ市長の異名あるユエンである

夢と女マンを織りなす恋の酒場

平市の代表的姉妹店
喫茶酒場 れんぼ
お食事酒場 れんが。

値下げは速く値上げは遅い

藤越

これが藤越の信條です。藤越では服地を逸早く値下げして皆さんに喜んで頂いています。藤越では売れ残り品ではなく新荷を安く売つていますのでお客様から賞められています。ご来覧を乞う。
●化セン服地一〇〇円より
●ナイロンギヤバ四七〇円
●ジヤージー 八五〇円
小名浜 平市

求貸家

又は貸間

社宅向 期限約一カ年 仲介斷 封書にて直接御通知を乞う
平市田町大通り三丁ビル
平物産株式會社内 井澤

ラジオと部品の專門店

○何時も東京問屋相場で買える店
○仕入には是非当店を御利用下さい

卸商
鈴木ラジオ商會
平市二丁目平舘前（電389）

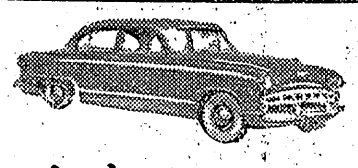

タクシーは

大型　中型　小型

三井

デンワ六八五バン

賣家

一、十坪平家　六四半
一、二十二坪平家　八三四半　六
但し取かたづけ移動のこと
姓名在社（6）

不振の底曳漁業

小松會長ら現状を語る

県底曳漁業組連合会（会長小松敬次郎氏）では不振の一途をたどる底曳漁業対策について小松会長以下幹部五名が七日在平記者団と本社楼上で会見、底曳漁業の現状を大要左の如く述べた

現在本県の底曳船は二百四十隻、戦前はやく八十隻だつたが戦後好況に恵まれどしどし船が建造された、ところが濫獲のためかこゝ二三年は漁獲が激減なく出漁の都度赤字続出となる有様、いまその詳細な統計はもつていないが、このまゝ推移するときは底曳の危機に遭遇する寸前まで来ている、そこでこれが対策としてサンマ漁、マグロ漁に一部を転換して漸やく急場を凌いでいる、また今年は北洋漁業に十八隻出漁することになつたので五百トン以上の船が出ることになり、これで多少マイナスをカバー出来ると思う、こゝ三、四年の造船の状況を見ると五百トン級が毎年七、八隻づつありこの造船費だけでも毎年一億円を下らない、こんな有様で資金にどこの漁業家も難渋している、昨年振興対策委員会を結成して種々研究しているが、何とかこの底曳漁業の振興発展を図り陳情を打開したいと念願している

初漁に一齊出港

旧正で休んでいた磐城七浜の漁船は七日夜から八日早朝にかけて一斉に初漁に出港した、小名浜漁業用海岸無線局に入つた連絡によると出漁した漁船は底曳船で漁場は茨城県川尻、日立沖合と北は本県富岡、浪江、請戸沖合となつている、北に魚群を求めた漁船からはまだ入電ないが茨城県沖に向つた漁船は小アカジなどが獲れており普通漁となつている、早ければ八日夜から九日にかけて春聯漁業の水揚げが初まるとみ、イワシ、アグリ船はまだ出漁していない

市水道委會

平市第七部（水道）委員会は八日午後一時から開き北好間炭鉱試掘調出、簡易水道その他を協議した

湯本公民館運営委員會

豫算を可決

湯本町公民館運営審議委員会は六日午後二時からひらき、二十九年度予算二百二十八万四千三百六十六円について協議した結果、三百七十三万四千に修正可決、教育委員会に提出することになつた、各執行部予算は▼教育部十二万七千円▼図書部四十四万七千円▼産業部六万九千五百円▼レクリエーション部十二万二千円▼総務部五万七千円

植田町會

事業費を可決

植田町では六日きん急町会を招集し上水道施設に関し特別会計制を設ける外建設事業費を左の通り決議した

一、上水道事業費一四七万円、一、貯水池補修費五六五千円、一、取水塔機械費三四万五千円、一、濾過堰費五六万円、一、浄水場施設費二八万円、一、新営改良費百五万円、一、事務所費三十万円、小計五百万円

一、植田町上水道建設継続事業費内訳　一、水源工事費百四十七万円、一、送水工事費一千五百万円、一、浄水場費一千六百五十万円、一、配水工事費一千四百二十五万円、一、用地費六十万円、一、建築費百万円、一、雑工事費三五万円、一、事務所費四百十万円、一、予備費二二八万円、合計六千四百六十二万円

世界館で開く

入場券抽籤會

浜通り入場税二割の楽しみ抽せん会は来る十二日夜六時から平市世界館でひらく、一等は三万円

花摘み

岡　時保

ピクニックにいつた道すがらレンゲ草を摘みとつている無邪気な子供の姿にカメラを向けたが画題の花摘みよりこの子の天心らんまんなホホエミが何んともいえずカメラの意慾をそゝつた

ミノルタ・フレックス、絞り五・六、五十分ノ一、サクラパンF（平市　岡万年筆店）

寸評　思い切つて周囲をトリミし少女とれんげ草を画面一杯に持つて来て、記念撮影にあり勝ちな平板さをなくし、生彩のある作品にまとめたのは良い、バックをボカし平たん な調子とし無心に花摘む少女の表情を更くるしく印象づけた手法は良いが、強烈な光線がトップライトで顔に当つてデコボコをつくり、また全体が沈んだ調子になつているのが惜しい、子供の動作が不明であるが下部手指ギリギリ後部半分程トリミすれば気にならず落付いた構図になろう

遠い街

宮森明夫
丸山久壽畫
57

中原剛造は教員の異動期を迎えたので、娘の由美をなんとかして学校に奉職させたかつた。由美の生活が最近とみに乱れてきたので就職させることによつて緩和したかつた。中原剛造は、桜方丘高等学校の宮原校長を訪ねてみようと思つた。一寸二日酔いぎみだつたので、軽い食事をすまして外出した。途中で、朝日セメント会社の工場長と会つた。よく会社のお得意客の接待で細世話になるので、工場長の挨拶は丁寧だつた。中原剛造がそれ以上懇切だつたのはしてまつてお辞儀をし、校長室に導いた。生徒たちは、恵子さんのお父さんが、なにしにきたのだろうという風に、異様な眼をみはつて立ひつた、中原剛造が入つてゆくと、長身の宮原校長が起立したそして、微笑して挨拶すると、ソファの方に案内した。

「よく、お出かけ下さいましたさあ、どうぞ、こちらの方に」

中原剛造は深々とソファに腰をおろすと、落ちついた手つきでケースから煙草を一本とりだした。校長がマツチをすつてサービスした。ゆうゆうと立ちのぼる紫煙の行方を追いながら、中原剛造は静かにくちびるをひらいた。

「外でもないのだが、校長さんあなたにお願いがあ〻ましてね、お伺いしたワケなんです」

「ほう！どんなことでしよう。私に、できることなら」

「実は娘のことなんですがね」

中原剛造はゆつくり一服して、校長の顔を真直面にみた。

「恵子さんですか？立派なお嬢さんです」

「いや、あれじやなくて、姉の方なんですがね」

「お姉さんとおつしやると、あの由美さんのことですか」

宮野校長は眼を細めて、真面目な顔つきをしてみせた。

「そうです。由美のことです。実は、あれをなんとかしたいと思つてね。どうも、源びばかり覚えてね、困つてますよ」

中原剛造は、とつてつけたようにわらつた。

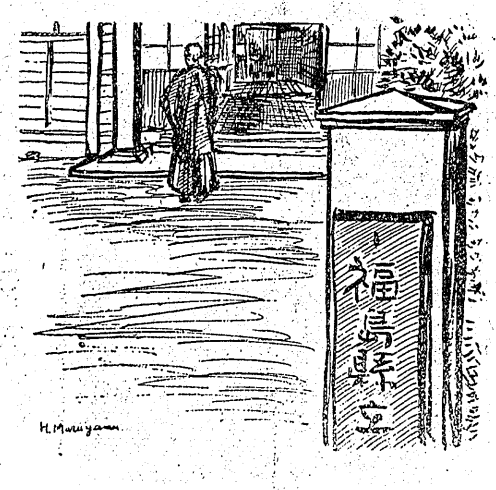

人の噂

堀川延夫氏

一月三十日内郷地区署に赤勤してきたばかり、また四十三歳の働きざかり、逸材なのだろう、有名な犯罪の町にきたのだから荒武者かと思つたらとんでもない、渋い肌ざわり、重厚であるお化粧は余り好まぬらしいしかし滋味がある、ほのぼのと匂つてくるようなゆかしさ、むつつりしているときほど香り高い、しかし、しまつた口元、黒い縁の眼鏡の奥に光つている眼が何かを語つているようだ、出身地は相馬郡鹿島町、趣味はざる碁と力メラ、必要に迫られ剣道もたしなむとか：昭和七年平地区署の佐藤署長と時を同じくして巡査を拝命、昭和十四年郡山署で経済主任その後猛強に派遣され終戦後引揚げてきて二十一年十月県本部刑事課に復職、若松署の司法主任となり二十三年自治警察署施行とともに高田地区署長、二十四年二月県本部に戻り鑑識課長となり二十六年十月から捜査課次席として活躍してきたもの　（内郷地区署長）

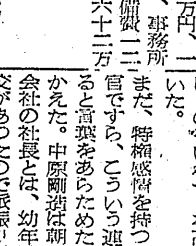

新しいDPが出来ました　割烹　一の井　アメリカン風洋食

開花亭のパン

何でも靴なら　タカス　平指定商チケットの店　平・銀座　電1104

時計の店　根本　平二電八〇七

かっぽう　開花

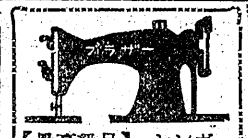

【最高級品】シンガー　ブラザー　トヨタ　スクラム　パイン
石川ミシン商會　平市2丁目　電1232

各眼鏡専門　眼科医指定

平指定商チケットご利用下さい　玉屋　平市二丁目電910

肉の御用は　三三屋へ　TEL・323

やつばり　時計は　金光堂!!
ビクター・コロムビアのラジオ　電蓄も御愛用の程ノ
★オルガン展示即売中
平市五丁目電195

月拂で家が建つ
建築の福音！
家が月掛で抽選も入札もなく早く申込めば早く建つ東北一の月賦建築、住宅は勿論工場、倉庫、改装、修理の大小に拘らずご利用下さい、詳細はご来社願いますご結婚にはゼヒ月払証券ご持参で！
（建設大臣登録ろ第九六二号）
日本建物　株式会社
平営業所　所長　大楽弘
平市大町三電五八〇
【管内出張所】湯本町天王崎筒呼二五一　四倉町仲町八八
募集　外務社員　本人履歴書持参下さい

整形外科　外科　内科　レントゲン科　理學診療科
入院随時　【看護婦募集】
竹林病院　院長　竹林貞吉　医員　中川増郎　永山徹
平市十五丁目六通り　電八一・六〇八番

待望！5組制実施　平競競輪　場外車券売場　福島市　郡山市　若松市　平　市
2月6日7日8日13日14日　発走！10時半

産婦人科　中田医院　平市材木町聚楽館前　電話一〇九七番

（写真は諸橋市長の鍬入式）

地鎭祭行う
梅香保育園

平市梅香保育園新築工事は正木昌次郎氏請負により総工費四百万円竣工期限三月末で着工することになり八日午前十一時から平第二小西脇きの現地で諸橋市長ら関係者多数出席、地鎭祭を執行した

上川、淺貝の子供會表彰

湯本町上川子供会と上淺貝子供会は町内の子供会に先がけ自発的に昨年十一月上旬から毎夜拍子木を持ち「マツチ一本火の用心」と町から町を連呼しながら巡回し町民から感謝されてきたが、このほど隠れた子供たちの防火運動がわかり町内学校長から表彰されることになつた

観衆やく千が激昂
市公會堂めちや苦茶
三つの歌の會開幕出來ず

六日午後一時と同六時からの昼夜二回平市公会堂菜館でひらくはずの平市古館治町ブローカー佐藤陽孝氏(六)主催の"三つの歌の会"は佐藤氏が東京から招いた、日本マーキュリーレコード専属歌手柳川章、西條小夜子、谷美栄子、三笠由紀子、司会漫談の谷俊二、コロンビア専属アコーディオン手浜田麻津巳さん芸能人たちに出演料を支払わないため、芸能人たちが昼の部に出演しただけで夜の部の出演をことわつたため開演出来なくなり、出場料五十円を払つたおよそ千名の観衆は「インチキだ」「入場料を払い戻せ」「金を返せ」と激こう、後九時ごろファン代表廿名が主催者や芸能人たちのいる市内尼子町山徳ホテルに押しかけ「主催者を出せ」と迫つたが佐藤氏がいち早く姿をくらましてしまつたので話がつかず引揚げた、この間激こうした観衆は場内備品や窓ガラスをこわしたりして暴れたが同九時半ごろ「インチキ野郎、金を返せ」などとさわぎながら帰宅した、このため公会堂はさんざんに荒され窓ガラス三枚をこわされた、平市署では同夜十時半ごろ主催者の佐藤氏を召喚して事情を聴き帰宅させたが、引続き詐欺の疑いで調べるもよう、佐藤氏は「こんなはずではなかつた」といつている

佐藤を取調べ

平市署は八日佐藤陽孝氏の任意出頭を求め本格的な取調べを始めた

列車から米を投げる
ヤミ米屋の新たな手段

ヤミ米取締の強化が近ごろ目立つて来たので、ヤミ屋もその逃げ口をたくみに見つけ警察が取締りに乗込むや、彼等は汽車の中からそとに米を投げ出しそとには共謀のヤミ屋がその米を受るという手段をとり現害を蒙らない新手の手段に出ている、わが社は七日午前八時九分平着列車が市内ネギ町桑原製菓工場附近でその現行中のところをカメラにキヤツチしたが、警察でもこのことを知り目下この新手の方法防止につとめている

ハッパに飛されて重傷

六日午後一時半ごろ内郷町白水山崎炭鉱切羽本線左一坑でハツパ作業中の採炭夫紺野雛美さん(三)は昨年十二月十八日午後九時ごろ同字古河炭鉱運搬夫塙千金蔵さん(三)方から中古ハンテン一枚(四百円相当)を盗んだ疑いで七日平地区署に捕まつた、ほかに五、六件四万円にのぼる窃盗の余罪あるらしく追及している

詐欺者決る

冷害對策事業

平市では冷害対策事業の工事請負人指名入札を八日午前十一時から助役室に開き次の通り落札した▼上神谷地内用排水路改良工事四十八万七千円正木昌次郎▼中神谷地内用水路改良工事、百九十五万円堀江工業▼上神谷塩地内用排水路工事、四十八万八千円丸茂土建▼下平窪用排水路改良工事、百九十八万三千円磐城土建▼中平窪辰ノ口用排水路改良工事、百八十七万三千円鈴木政一

（写真は進行中の列車から米袋を投げた瞬間）

證據調書に反對
統一派公判を開く

平事件統一派公判は八日午前十時から地裁平支部法廷に被告金明福国語(島崎恵好)▼十二　十九二十六日数学(磯崎信雄)

なお同町の青年学級は昨年四月から学歴年齢制限されたため不振の状態にあり学級生も二十人内外なので新館長若松一美氏の意見により二十九年度から学歴年齢制限を廃止し向学心ある青年を入学させることになり喜ばれている

内郷署内異動

内郷地区署では五日次の通り署内人事異動を行つた▼警ら第一主任安島二郎部長(司法取調主任)▼司法取調主任若月龍馬部長(探偵長)▼統計主任野木勝栄巡査(処在地十区)▼処在地十区村山金蔵巡査(処在地五区)渡辺利光巡査(処在地九区)

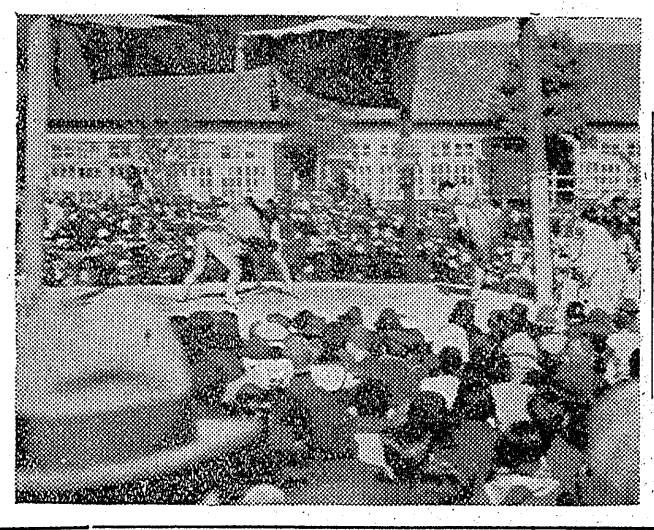

▼…旧正月とターザン映画を上映して超満員の七日午後四時ごろひかり座

▼…突然「火事だ」のさけびと共に観客がどよめき、我先に争つて場外へ、負傷者はなかつたが入口のドアが一枚破損しただけで何んでもないと判り平静を取戻したが一時は大混雑

▼…原因はガス管からガスが洩れたのに煙草の火が引火してボツとなつたゝめではないかといわれる

× ×

八日午前零時ごろ平市署ウラの暗がりに洋装の婦人がしよんぼりとたゞずんでいるのを警ら中の石田巡査が見つけ職務質問したが、黙りこくつて何も答えないので署へ連行益山刑事が二時間もかゝつて筆答質問した結果、茨城県多賀郡郷形村伊師浜沼田ひで子(三)と答えただけで黙りこくつている、耳がきこえるところからオシでないことは確かで同署では仕方なく保護した、無言の婦人は百八十円入りのチヤック付き財布をもつているだけで身体に異状はない

吉葉、時津ら大人氣
快晴に恵れて大入り滿員

待望の新横綱吉葉山一行の東京大相撲は快晴に恵まれた八日払暁の窓を開けた、寒さ知らずのジヤン切り頭の福担ぎから次々と登校々庭で開かれた、寒さ知らずのジヤン切り頭の福担ぎから次々と登下車順に猛稽古が展開されファンの血を沸かし、十一時ごろから序二、三役連の本取組に入り昼食、中入りまでにはさすがの広場も超満員で新横綱吉葉山と郷土出身の時津山関の人気は物凄く、それにお好み取組が数番展開され万雷の如き声援と拍手裡に四時過ぎはね太鼓は鳴つた

（写真は幕下力士の稽古風景）

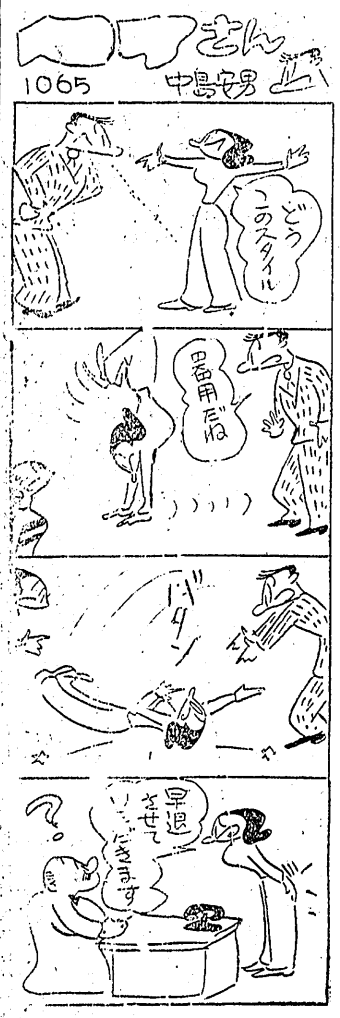

農政局長賞
泉町の立花氏

石城農業共済組合連合会主催の建物共済促進協議会は八日午前十時半から平市常根町石城農業会館会議室にひらき、農林省農政局長から優良職員として表彰された泉町農業共済組合職員立花武男氏の表彰伝達式を行つた

政治家には詩が無い
草野心平氏園む座談會

湯本町公民館主催の詩人草野心平氏を囲む座談会は六日午後七時から好間村の詩人三野混沌氏が出席して行つた結果「西洋の政治家は芸術を解したが残念なことには日本の政治家には詩がない、詩を持たないで生きられるのは不思議だ詩は夢であり文化を向上させる源動力である」という結論になつた

二月の日程
湯本青年學級

湯本町公民館の二月青年学級は次の日程でひらく

▼九　二十三日講道(十由紀)
▼十　十七　二十四日公民(園部覚)▼十一　十八　二十五日国語(島崎恵好)▼十二　十九　二十六日数学(磯崎信雄)

外空画で50万円のダイヤ指輪が当る！
堅くじなし3月末日まで
安心してお酒がのめる
肝臓の働きを活潑にする
メルナオニンB12錠
愛用者には空函送附方を無料サービス
市座 平銀 あこう 電4 許4

江戸前壽司 割烹 小料理 和洋食 そば
◇明るく衛生的で手軽く安い奈加やの味覚をゼヒ！
料理見習募集 16—20歳まで
出前迅速 奈加や 平極能小路 電395

整形外科 外科 内科 金成醫院 金成桂一 平市鎌田町一二 電話八二六番

卒業記念 贈答用 廣告用 カゞミ 平・公園前 吉村ガラス 平689番

外科 胃腸科 泌尿器科 性病科 眞木醫院 平市南町(公会堂通) 電話一一九五番

流行のネクタイ編講習 二月十日十一日の二日間 講師東京より来平 毛糸三オンス持参のこと 会費一日五十円 機械代四百五十円 ㊙あみもの生徒募集中 平デザイナー編物研究所 平市十間 電四八九

特製美味 シューマイ ワンタン さかえ食堂 ☆何時でも喰べられうまくて安い… 平市駅前 電九八八

日刊（1カ月㊎100円郵送126円 1カ月㊎600円）定価一部5円　（第三種郵便物認可）　いわき民報　夕刊　昭和29年2月9日　（火曜日）　第2368号（4）

全双葉と相農優勝

中村平間驛傳 常磐惜くも二位

中村―平間を走破する平市陸上競技連盟、石城地区高体連、相双地区陸上競技連盟など共催の第三回中村―平間百六キロ駅傳競争は七日行われ一般の部六チーム、高校の部九チームが参加して湖を競つたが、一般の部ではオール双葉、高校の部では相馬農商がそれぞれ優勝、期待されていた一般の部の常磐炭鉱は惜しくも第二位となり三連覇をゆ̈した、成績つぎの通り

▼一般の部❶オール双葉、六時間二十六分四十九秒❷常磐炭鉱（馬場徳太郎、高萩定雄、大平昌二、福田稔、笛内修、矢内盛雄高橋清幸、大場恒男、坂本昇御代修三、鈴木眞、大場辰夫）六時間二十九分八秒❸常磐炭鉱所六時間三十二分三十三秒❹国鉄、六時間三十九分十二秒❺オール好間、六時間四十三分二十八秒❻日本水泳、七時間四分十秒

▼高校の部❶相馬農、六時間二十八分十八秒❷小高農、六時間三十五分四十七秒❸双葉、六時間三十六分五十九秒❹平商、六時間四十六分五十九秒❺平工、六時間四十七分二十八秒❻磐農、六時間四十七分四十四秒❼磐城、六時間五十一分二十八秒❽小名浜水産、六時間五十六分五十三秒❾浪江大野分校、六時間五十八分四十八秒

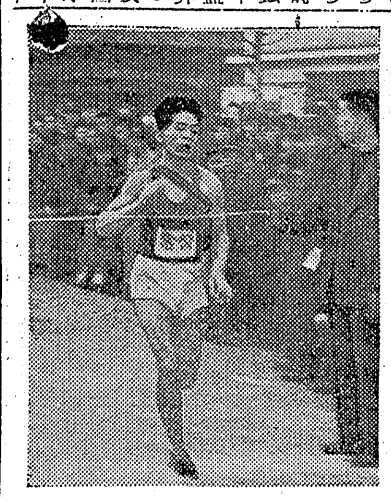

二位のテープを切る常磐炭鉱大場選手

善行が判明

湯本の両刑事

湯本地区駐の佐藤貢刑事(三)と佐藤勝刑事(三)の両名は去る三日午前二時半ごろ旧正の防犯取締中湯本駅待合室でふるふるえていた仙台市宮町二一四無職高橋ヤス子さん(四)をみつけ不審訊問したところ「昔の友だちを頼つてきたのだがまだ探しあてず帰りの汽車賃がなくて困つている」という話なので気の毒に思い二人でなけ無しの財布をはたき汽車賃三百円を与えたことが判り、近く隠れた善行に署長賞を贈られることになつた

つい『オイコラ』も出る

市署で交通整理に大童

"ピーピー"と呼子を口に忙しく交通整理にたずさわるお巡さんの御苦労は実に言語に絶する―平市内の旧正月三日間は近在近郷からつめた人出で大変な賑わい、市署では朝九時から午後六時まで市内目抜き通りで通日交通整理を行う忙しさだつた、署員は三十分交代で雑踏する通行人をてきわよく整理しているが、さすがにバスやトラックなどのたてるゴミで衿はにじむ汗とゝもに真黒、真新しい手袋も一日できたなくなつてしまう神経も相当れるとあつて"オイ、コラ!"の連発もみられた

オイ、コラという言葉を使つてよいかどうか常識で判断すればわかるが、神経がいらだつているとつい"こんな言葉も出てしまう、署員も充分慎しんでこんなえらぶる言葉は使わないように"している、余りに交通道徳が守られてないのにはいさゝかがかりする、それでも最近はくつと右側通行も守られてきたようだ―とある署員は語つていた

磐南剣友會

磐南剣友会では七日午後一時から泉町道場で恒例の初稽古を行つた

今晩のラジオ

8日

◇NHK 一三六〇KC
六・三〇(郡)郷土物語「笊地蔵」
七・三〇 三つの歌
八・〇一 アチヤコ青春手帳
八・三〇 浪曲「鶴の目隠の日」
一〇・一五 物語「渤御前」吉川英治作
第二七・四〇 ペレス・プラード楽団
九・一五 小劇場「六代の冬」

◇ラジオ福島 一〇六〇KC
八・一五 歌謡ファンタジー
七・三〇 浪曲 平次女雛の巻 関友虎
九・一〇 音楽の速達 二人の青春
九・三〇 落語と漫才
九・三五 サロンミュージック
一〇・〇一 名作アルバム 声人お吉❶
一〇・三〇 パイプオルガン 夜のハーモニー「椿姫」より

今日の映畵

各館とも九日まで

★平館 夜7時 叛乱 新婚天気図 脊は歌から
★民劇 夜7時05分 この太陽(大会) ミリオンヌード
★楽楽館 夜6時20分 ゼンダ城の虜(天)西部の二国旗 色彩マンガ(猫の玉突王)
★ひかり座 夜6時40分 ターザンの憤激 鞍馬天狗斬込む
★世界館 夜7時10分 心の日月 龍神剣 ディズニイ色彩漫画(ドナルドのクリスマス)

寒牡丹の花

人物　昌羽音三ノ五

風景　敏勝田山年四

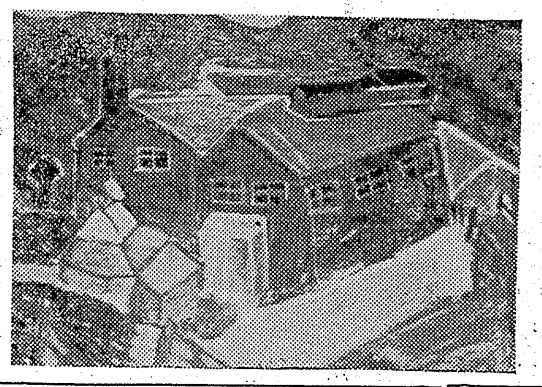

等外

平三小作品

○世の中はこんなふうになるといゝな

四年三組 高橋佐智子

まず戦争ということをなくすことです。だれもが、楽しい幸福な生活をしてゆかれるような世の中になつたら、どんなにうれしいでしよう。

不 な人があつたら、おたがいに助けあつて、皆んなが少しでも幸福になれるようにし、喜びは皆んなでわけあつて、世の中の人はだれでも、仲良くくらしたいと思います。

平和な國を

同 藤澤和子

大人の人たちは、私たちのいやなことをします。「戦争」だの「けいりん」だの「パチンコ」と、いろいろ悪いことをします。とくに戦争などは、つみもない人たちをころしたり、けがをさせたりします。戦争のために、ほりよにざれた人もいます。そういう人は、どんなにかわいそうでしよう。毎日々々働かされて、家にも帰れないのです。

そういうことは、みんな大人の人たちの悪い人がおこすのです。私は悪い人をなくし、良い人ばかりの正しい世の中でくらしたいと考えています。そうすれば人をころしたり、どろぼうだのはなくて平和だろうと思います。私は早くそういう明るい幸福な平和な国になるといゝなあと思います。

日本を平和に

同 賀澤榮子

ラジオや新聞の話によると、人ごろしや、どろぼうのことが毎日おこつています。

昔戦争をして負け、ようやくおと年独立したばかりなのに、こんなにどろぼうや、人ごろしなど悪いことがおこつていては、また日本の国が悪い国になつてしまいます悪いことをなくし、平和な日本をつくつていきたいと思います。

かわいそうな人

同 佐藤俊夫

ときどき町を歩いていると、にぎやかな通りなどに、白い着物をきた元の兵たいさんが、アコーデオンをひいて歌を歌つていることがあります。国のために働いた人があのような姿でいるのはかわいそうだと思いました。そしてお金をおもりました。

◇ますしくても平和にくらす

同 二階堂久子

私はますしい人を見て、ますしくても楽しくゆかいにくらすことができる。ということがわかりました。ますしくても楽しくゆかいに、働いたり遊んだりしている人がいると思います。公園や本町でアコーデオンをひいて、お金をきふしてもらつている足のわるい人も平和にくらすという気持を持つていると思います。不自由な人も仙良く平和にくらしていこうという気持。世界中の人たちがもつたら、どんなによいだろうと思いました。

ぼくの犬

二年一組 伊藤彰則

家にきた犬はせんだいからおくつてきた犬です。犬がこないうちに、ぼくは「どんな犬だろうな」と思つているうちにでんぼうがきました。

すると、おかあさんが「あきのりや、さむいがらていしやばにいかないで、おとうさんにいつてもらいなさい」とおつしやつたので「はい」といつてまつてました。すこしすぎるとおとうさんがかえつてきました。ぼくはすぐとつてみると、まるまるふとつています。ぼくはまい日この犬をさんぽにつれていくことにしました。

そのあした、おとうさんがくびわとくさりとロープをかつてきました。犬のなまえをうぬまさんという人がつけてくれました。その名はピエロという名です。ぼくはうれしくてたまりません。ぼくは学校からかえつてピエロのところへいくと、ピエロはよろこんでふくだのすぼんをかみついてじやらけています。ぼくはすぐピエロをさんぽにつれていきます。

みんなは「いい犬だなあ!」といつのでぼくはうれしくなりますぼくはこの犬をりつぱな犬にしたいと思つてます。

今の子供たちは、こんなことを考えている

四年三組担任 四家一美

「近ごろの子供たちは……どうも……」という声をしばしば耳にする。

北風の吹き荒ぶ校庭に喜々として遊ぶ児童たちの姿や、教場で先生の話す童話に固唾をのんで聞き入る児童の純粋な眼。これらを見ながら、ふと―この子たちは一体、何を考えているのだろうか。そして将来どうなつていくのだろう―と思うことがある。

「再軍備」「憲法改正」「MSA」から「基礎学力の低下」「道徳教育の復活」と、世の中の厳しい現実と批判の中に、彼らの小さな胸を占めているものは何んであるか?

「今の子供たちは、こんなことを考えている」という幼子の魂の一端を、近く発行したいと思う〃文集〃の中から取り上げてみた。

粗雑なのも

七軒町の住宅

今度平市七軒町に出来た市営住宅は七日まで入居出来ることになつていたが工事請負者の怠慢から中にはまだ完成しないものや、戸、障子がスキ間だらけでカギもかゝらない家屋などあり、損をしながら設計通りにやつた請負者もいるなかにあつて入居者の不満をかつている

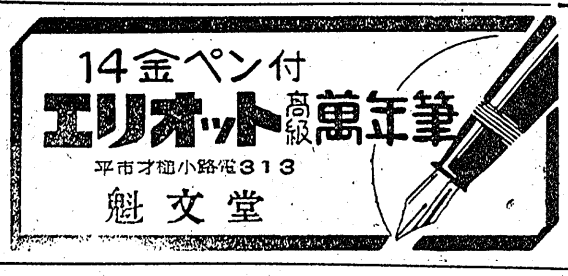

大谷石 木炭 五丁目 電六六 井上

DPはタナカ

日本鋸鋼所の技術です!
パインミシン
飯塚ミシン商會 稲田町本町電268

ラジオは古山

お綿はハタケれいに
スズキ製綿店
新川町 電四二二

美味しいみりん乾と
水産練製品には絶體必要
世界的の調味料
味楽ミラクル
よい味が出ます 一番經濟的です
グルタミン酸ソーダ99%以上
本社 新進食料工業株式會社 東京 大阪
特約店 茗荷屋商店 平市紺屋町 電話106

第三回石城酒造品評會
優等賞最高第一位
優等首席賞受領
吟香に薫る
天宅
山宗酒造店
平市南町 電三一二