夕刊
いわき民報
発行所
平市田町六三
いわき民報社
編集部　電381
広告専用　1222

市役所に座り込む
自労組で三日間豫定

年末資金の要求をめぐって全日自労では県と交渉中だったが実力行使の段階に入り、郡山、白河、平、相馬の四地区で座込み戦に入った。平地区でも十二日午前十一時から座り込みに参加した。なお全日自労石城協議会（組織人員約二千名）が平市役所前で二十名、従来のような愚声、怒号がなく三日間の座り込みに入った。なお、〝変される労務者〟というお平分会では要求額十五日分（三千五百二十五円）のうち平市だけ戦術に切替えられてきた点注目されている。

答を迫ったが渡部土木課長は夏に出した最低七百二十円は確保する旨回答したものゝ不満としてこのまゝ座り込みに参加した。

磐城通運で團交
きのうの結果が注目

平市田町磐城通運K労組（組合長吉田源氏組合員二百四十四名）では去る一日期末手当二万四千四百円（基礎内賃金の一・二カ月分）を要求團交を重ねて来たが、会社回答一人平均九千六百十円を不満として十二日午後一時から第四次團交に入った。團交の推移によっては実力行使、地労組への提訴が予想される。

同組合の期末手当斗争は始めてのもので去る十一月二十九日には絶対多数でスト権を確立、またこれまで三回の團交に会社代表として社長、重役が姿を見せなかったことから、組合側は感情的にも要求斗争への意気込みが強い。

なお実力行使については同社が公益事業にあるため行使の十日前に県知事へ争議予告を出さねばならないため、困難視されている。

【写真上組合前に頑張る斗争委員下は平市役所前での座り込み】

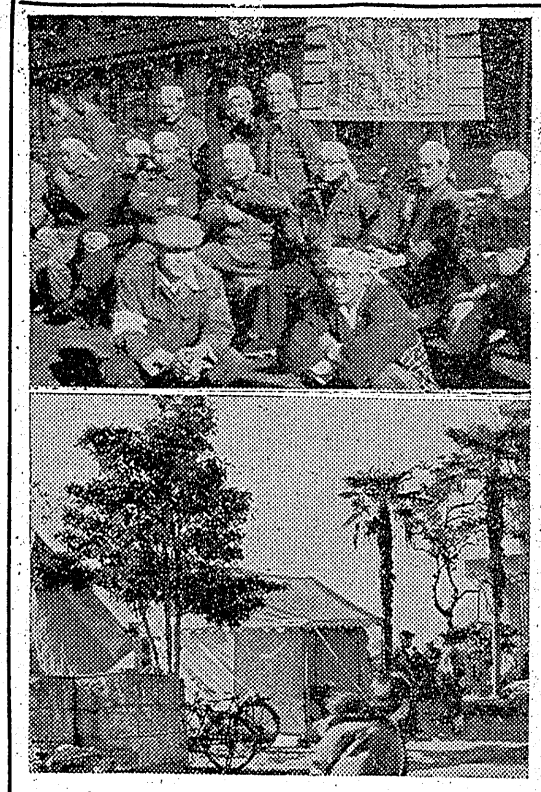

江名側主張變えず
市名改稱の折衝進展せず

磐城市では十一日午前十一時より江名支所に市名改称特別委員会（委員長小野務平氏）を開き磐城市を小名浜市に変更する事に江名地区が絶対反対しているので江名地区出身市議、区長、漁業関係者代表など約四十名に参集を求め地元側の意見を聞いた。先ず市側から立花市長、長瀬議長、各委員、江名側から地元市議九名、太元江名等と意見がのべられたが、一方小野委員長から市名変更についての必要性が強調され応酬した程度で話は進展しなかつた。このため立花市長から「市民の中に反対者があるうちは県としても市名を変更することに同意しかねるとの意向が大竹県知事よりいわれているので今回市議会で市名を小名浜市に決議しても県が同意しなくては意味がないので大竹知事に意見を聞くため江名、小名浜両地区から第三者の区長などの中から二名宛の委員をあげ、出県させ県の意見を聞いてはどうか」との提案を行つたが、これについて江名側が難色を示したため賛成を得られず結局市議会の市名改称特別委員九名が近く出県して大竹知事並に県地方課の意見をたしかめることに決定したが江名では市名改称の提案者藤社大二市議に対し提案の撤回を求めたが同市議から何らの意志表示がなかつたので午後二時過ぎ閉会した。

門井組妥結

磐城市単人門井組労組（組合長斉藤博氏、組合員四十四名）の期末手当斗争は要求一人平均九千円に対し、十二日朝男四千五百円（二十二名）、女二千九十円（二十二名）で妥結した。昨年妥結額は男四千百十円、女二千二百円だった。

監督が恐ろしい
全員現場から離脱

特別失対事業の好間川改修工事（磐城土建K支部）に就労中の特失労務者五十名が「恐ろしい監督のいる現場では仕事が出来ない」と、十二日から全員が同現場に出なくなつた。

特失労務者の話では好間川改修工事現場には入れ墨をした磐城土建の現場監督六名が、土方を扱う様に怒鳴り散らすほか腰かけた天びん棒を蹴るなど「殺刀現場」として恐れられ、作業員は男三・五リユーベ、女二・五リユーベとされているが河中からぬれた土砂を運搬するため重労働だというもので平職安所では特失労務五十名中、一般失対労務者から転向した二十名を十二日～十四日まで一般失対に復帰させ、平土木事務所とよく調査のうえ請負の磐城土建と協議して善処することになつた。

磐城土建の好間川改修工事は本年初頭も緊急失対事業で過重労働だと二度がわたところである。労務者の話＝まるで牛馬をこき使うような恐ろしい現場監督のいる現場ではとても働けない。最初特失に就労するときの條件と違い過ぎる。

職安所の話＝調査した上でないと判らないが、業者側にも多少の手落ちがあるかも判らない。

磐城土建の話＝私どもではあくまでも監督を信用してやっていますが、話し方や言葉つきに荒いところがあれば出来るだけ直させます。

【写真は畜力競技会】

議長に若松氏
財産區で決議

このほど改選した財産区議会の正副議長選出の臨時区会は十日開き左の如く決定した。

▼議長八幡若松佐久馬、四倉庄司浜吉で若松氏が再選▼副議長十一郎庄司浜吉、一郎飯岡益二郎で庄司氏が当選した。

鈴木龜吉氏

平市八幡小路元福島民報記者鈴木亀吉氏は東京の病院で心臓病の手術を受けたが十日夜九時半死亡した。逝年三十四才、遺骨は自宅へ到着した。

天気予報（十二日）

「今晩」北よりの風、曇のうちは暗闇があるが次第に晴。
「明日」北東の風、晨時々雨過くなつて回復する。
海上は今晩多少風波がある。明日は風波が高まりことによるとシケる。

一般は磐城
少年は勿來
柔道の成績

磐城市磐陽柔道会（会長志賀要平氏）では十一日午後一時より磐城署にオール勿来対オール磐城の親善柔道大会を開き一般の部では十一対四・五でオール磐城、少年の部では四対二・五でオール勿来がそれぞれ勝つた。

五市議長會
十七日開く

平、常磐、内郷、磐城、勿来五市と馬鈴薯だつたが、特に草野、夏井では各種の出品がありマメ文化祭といつた賑やかさだつた。

入賞者の表彰式は二十日ごろ平市公会堂に開く。なお十一日午前十一時半から夏井下大越で行つた畜力利用競技会では腕達者な農民二十八名が出場、抽選で馬を決め腕をきそつたが、主まぶりや馴れぬ馬などいて大汗たらたら、一方抜け目ない業者は助力農機具の売付けに奔走までしていたが、鈴木農務委員長ら委員一行も会場めぐりに一苦労だつた。畜力競技会の入賞者次の通り。

▼一等渡辺不平▼二等　星野利酒井美隆、鈴木建助、木田松夫、永山隣彦、坂本富彌▼三等鈴木喜秀、小林清繁、山崎弘行

常磐市教委會

常磐市教育委員会は十二日午前九時から定例委員会を開き追加更正予算などを協議した。

四倉町土木委會

四倉町土木委員会では十一日午前九時から委員会を開き、同町磯詰工場前側溝工事と同米沢岸地内の側溝工事、袖玉山字砂子田地内の河川復旧補助工事施行の件を協議した結果、町議会に提出することゝなつたが、早ければ年度末迄に着工される見込み。

五會場とも好評
特産物品評會開く

平市主催の特産物品評会は十、十一の両日、次の五会場に開いた。草野小では　ヤマト芋と米、夏井小では人参と午蒡、高久小では鶏と卵、飯野小ではネギ、平四小では白菜と馬鈴薯だつたが、特に草野、夏井では各種の出品がありマメ文化祭といつた賑やかさだつた

大黒屋特報！　本日より手編毛糸を値下斷行致しました。

○純毛トツプ染ニチボー毛糸……1㎏……1・840圓を……1・680圓
○純毛トツプ染ダイヤモンド毛糸……〃……1・840圓を……1・680圓
○純毛クロセツト加工エース毛糸……〃……2・000圓を……1・800圓
○純毛後染リリー毛糸……〃……1・520圓を……1・280圓

純毛トツプ染オイラン防虫防縮加工洗濯しても玉にならない
ニチボー毛糸を始め本日より
値下を斷行させて戴きます
御期待の上毛糸の御用命は是
非大黒屋を御一覧の上で!!

皆様の利益を謀る店
大黒屋
平湯　金坂　少名浜
母本店　本店　店

忘年會は…是非
割烹　湖月へ
平市田町・電一〇七三

磐城の冬は暖い
でも空ツ風は冷いですぞ一
特賣電氣冷藏庫の當る
抽せん券付
電氣アンカ電氣コタツ
責任保證付大特賣
・アンカ（東北電力推奨）
1280円―1550円
コタツ（〃）
1350円―1890円
★暖房器の御相談なら平電氣ラジオ商工組合加盟店又は東北電力營業所・電藥所・散宿所へ
御申込は
昭和31年1月10日まで
平電氣ラジオ商工組合
東北電力（株）平營業所

忘年會
鍋料理
割烹　味郷
平市三田小路
電話七三六番

燃料界の王者
▽煙突のいらない
▽火力の強い
▽火持ちの永い
▽火付の良い
▽灰が少い
コークス
最安燃料費
重宝　全低　クロスコークス
▽特売二〇〇円
コークストーブ特賣中
十二月三十日まで
◇角一号二〇〇〇円（八坪用）
◇角二号二五〇〇円（十坪用）
右一台に付コークス二〇〇㎏の特価購入券付
東部瓦斯コークス指定販売店
石炭煉炭
コークス棒炭
木炭薪
遠藤商會
平市公会堂前電二三〇

忘年會には
舞台付大廣間を
ご利用下さいませ
割烹　谷口
平市二丁目・電八・八八八

うまい！青星ソース

旧小町を改造し割烹旅館「ひさご」として二日から開業致します　忘年会、新年会には是非御利用下さい
【女中さん急募】
割烹旅館　ひさご
旧志賀川　小野久子
勿来市植田町電話九番

街は早くもクリスマス

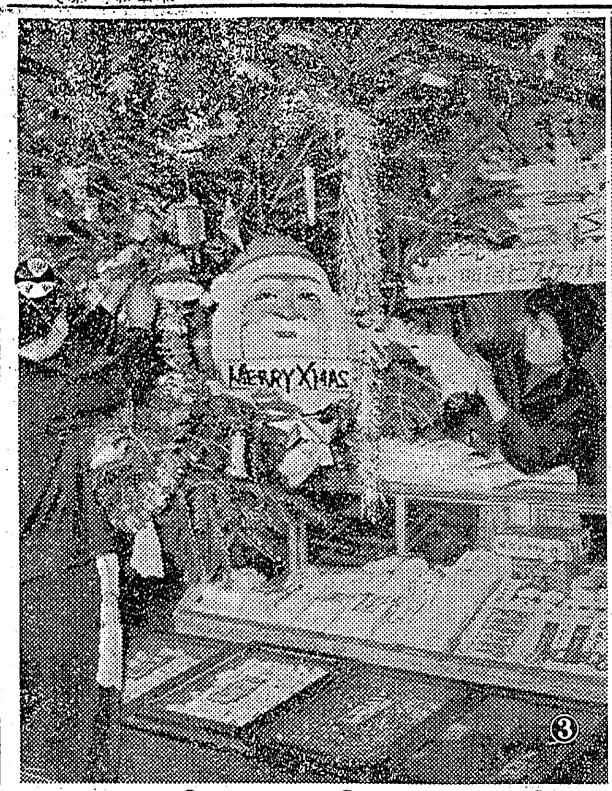

寫眞說明

❶簡素生活といつてもねえ！やつ張りシデッカイクリスマスツリーは、子供達に夢を抱かせ、大人に幼き頃の郷愁を呼び起させています。

❷クリスマスお前に、早くも七面鳥料理、いまからつくつておくんですかつて？心配ご無用、もう睨べてるこにもあるんです。要はゼニツコの問題ですナ。

❸七夕の飾りつけよろしく、もみの枝にサンタさんのお面がブラブラ街に浮いているのもご愛嬌です。

❹プレゼント用の包装箱の中に立つてサンタ爺さんは、何を貰つたら良いでしよう、と考えあぐねるお客さんに、終始ニコニコほゝ笑みかけていた。

❺悪なら鐘はカンカンと聲き渡り、こいつを極に客から金をふんだくろうというこんたん、鐘は金に通ずとか、誰が為に鳴る鐘ぞ

❻デコレーションケーキの製造は早くも始まり、目もあやな美しいケーキが手際よくつくられている、ほのかな香ざわりを味うにはチト高いお値段である。

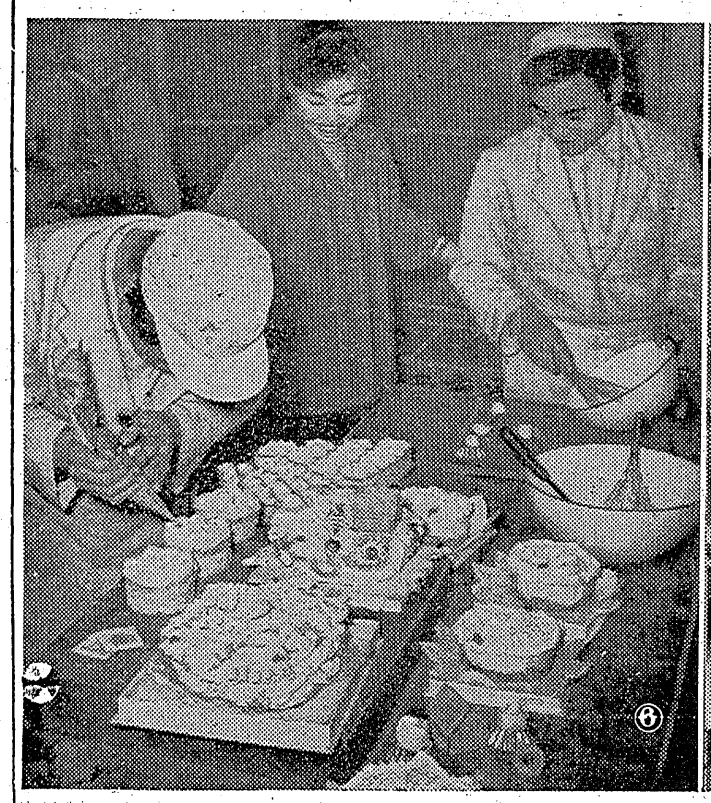

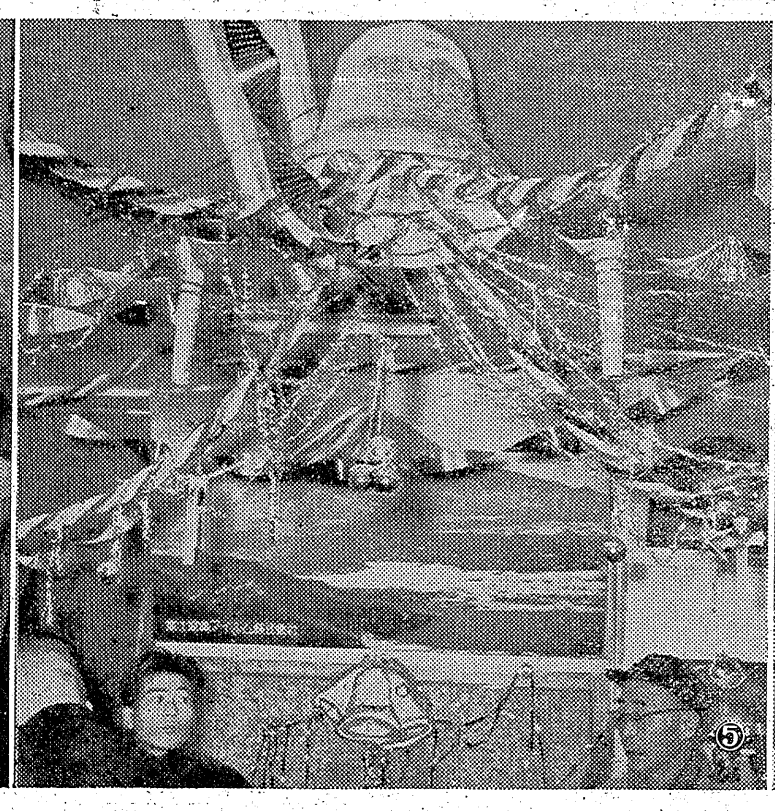

登録商標

★全国各地へ発送の御用命承ります★

箱詰	富山長野静岡以東	石川岐阜愛知以西北海道	島根広島以西九州
200円	55円	70円	90円
300	55	70	90
380	55	70	90
500	75	95	120
570	75	95	120
750	95	120	150
1000	95	120	150

★特製箱詰・荷造無料★

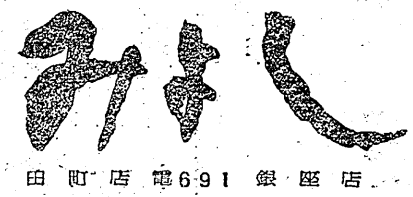

田町店 電691 銀座店

農薬ニッカリン使用
かねて殺害を準備
自供
姑毒殺事件

（写真はわが子を抱く犯人トヨ）

田人村大字前山農業川木曽太さん(六〇)の妻チヨさん(六二)は去る四日朝、長男博さん(三一)の嫁トヨ(三二)が差し出したウドンを食べるや、こんなウドンは苦くて食べられないと丼をほうり投げるや否や、炉ばたに倒れ苦悶し初めあれよという間に絶命したので、勿来署では捜査に乗り出すと同時に六日県から福大熊田博士が現地に出張し死体を解剖に付した結果、毒死なることが判明したので、五時頃、自宅で包み切れず毒殺した二切を自供したので、この夜身柄は殺人容疑者として勿来署に護送され、加藤主任警部によって殺意を認す動機、その他について辛らつな取調べを受けている。

調べによるとトヨは姑のチヨ婆さんとは表面は仲良しに見えるが内心は相方とも大変の間柄で、殊にチヨ婆さんは昔ながらの封建的思想の持ち主で嫁は姑に絶対服従すべきものだという調ばしきたりがあつたらしい。トヨが嫁入りして以来かれこれ九年の永い間チクチク針を刺される思いが数え切れぬほどあつたらしく、こうした呪その日が最近殊り遂に思い余つて恐るべき殺意を起しそのチャンスを一の保線区に勤務しており十一日不在のため隣家の綠川さん夫婦は交々左のように語つた。

「トヨさんの姑さんが死んだというのでお悔みに行きました。その時のトヨさんはなんとなくソワソワしていたようでしたがマサか気立てのやさしいトヨさんが大それたことをするとは全く信じられない事で唯だ驚くのほかありません。噂によると姑はトヨさんに非常につらく当るという話は聞いていました、それにつけても乳呑み子が居るのに……可哀想なことをしたものだ。

犯人を送検

トヨの身柄は一応十二日送検した

タヌキを密猟

平署は十二日好間村上好間字小舘古河炭鉱軌道夫宇野賢治(三)を狩猟法違反で検挙した。

去る六日午前七時ごろ同村愛谷地内山中で空気銃でタヌキ一匹を密猟したもの。

交通事故七件發生
二名負傷、破損も續々

◇内郷署管内、▼十一日午前十一時半ごろ内郷市御厩地内国道上で同字無職野田捷行さん(三)は双葉郡広野町新広野炭鉱所有トラック＝運転手大利田公夫さん(三)＝に接触、右ヒザに全治一カ月の打撲傷。▼同日午前零時ごろ同市内町地内県道で、同市浜井場内郷二中井上一男君(二)が自転車で来たところ前から来たトラックにはね飛ばされ自転車に、千五百円相当の損害を受けた。なおトラックは轢き逃げのため同署で捜査している▼同日午後二時十分ごろ同市綴町一ノ坪国道上で道路を横断しようとした常磐製作所佐藤一夫さん三女美子ちゃん(四)とは後ろから来た仙台市東七丁目日通仙台支店トラックにはね飛ばされ全治一カ月の重傷を負つた。

◇常磐署管内▼内郷市御台境新町七二馬上章平さん(三)が、十日午後二時頃常磐市下浅貝一〇をオートニ輪車を運転中助手台に乗つていた松本健一さん(三)が助手台からボデーに乗り移ろうとしたため、運転を誤り前方の堀江工業事務所前に停車していた、平市正月町六八木工業KKの三輪車（運転手大森務さん）に追突し四、五米当を押し出し、堀江工業事務所に突込んだ。このため八木工業のオートニ輪車は大破して損害二万円事務所のガラス戸なども破損して五千円の損害を与え十二日常磐署で取調中。▼このほか二件の事故があり同署で目下取り調べを進めている。

磐高生負傷
汽車から轉落

勿来市佐糠町植田小教諭猿本キノイさんの長男磐高三年生寿さん(一七)は十二日午前七時二十七分植田駅発列車に乗車中湯本駅すい道付近で振り落され重傷を負い湯本入山病院に收容手当中。

理事を決定
湯本信組

湯本信用組合（常磐市）の理事十名改選の臨時総会は十一日午後一時から湯本公民館で開いた。連記投票の結果左の如く決定した。

三九七票　松本久吉(再)
三九一票　吉田恭平(再)
三九一票　山口金太郎(再)
三六二票　塚本中一(再)
三六二票　木村進一(再)
三五八票　若松修二(新)
三五五票　織内精一(再)
三四四票　武藤政雄(新)
三三七票　石河佃吉(再)
三二六票　小井戸庄松(再)
次　七九票　大畑田均
〃　三〇票　白石初太郎
〃　一二票　横山長作

なお理事長、常務検査、常務理事三役は理事会で互選の結果左の如く決定した▼理事長松本久吉▼専務山口金太郎▼常務吉田恭平三氏いずれも再選となつた。

十俵を横領

磐城署では内郷市綴無職星勝正(三)を横領の疑で十二日身柄送検した。星は昨年九月ごろ磐城市滝尻農吉田善一さん(六)に米を売つてやると収入り白米十俵を預り一俵五千六百円の割で売飛し吉田さんには警察に米をとりあげられたと詐つて米代金を横領していたもの

また胸を刺し瀕死
殺人未遂で漁夫擧る

磐城市では十一日午前零時半ごろ小名浜に入港中の新潟県佐渡島町所属岩城村治さん所有漁船共同丸乗組漁夫菅森県八戸市川原木字八太郎渡辺久(三)を殺人未遂で逮捕、諭となり同十一時半ごろ柴町地内某料理で飲酒中、同船乗組漁夫八平家さん戸市小中町平家徳蔵さん(三六)と口重傷を負わせたというもの。

◇平署管内、▼十一日午前七時五十五分ごろ平市長橋町地内市道地内で常磐交通KKトレーバス＝運転手平市仲町木村昇さん(三五)＝崎さんは頭部に一週間の打撲傷。

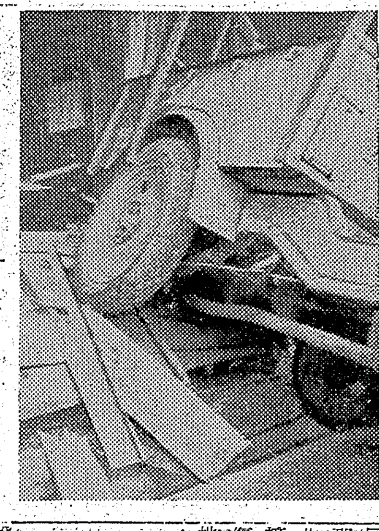

鉱磐城鉱業所山崎恵康さん(三)の側面に衝突、スクーターは横転山はスクーターに乗つて来た常磐炭

台灣へ二千トン
硫安を積み出港

磐城市日本水素から台湾へ輸出する硫安二千トンが十一日午後五時小名浜商港から積出された。これは日本郵船会社所属貨物船吉野丸（二千四百十二トン）が十日正午小名浜に入港し荷役を急いだため順調に行つたもので、今月はこのほか中共向け硫安四千トンを二隻の貨物船で小名浜から積出される予定になつている。

野菜果物相場

十二日卸相場（丸平市場調べ）貫当り円　高値一安値

▼大根（干）三八―四（長）二

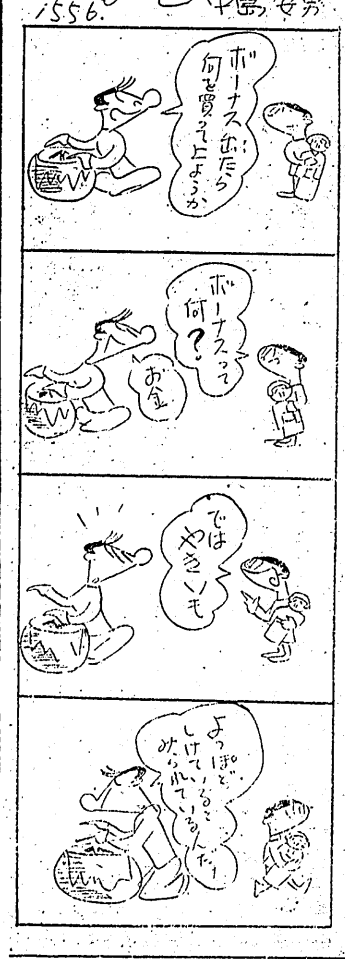

▼小豆一〇（丸）二〇―一五▼白菜四五―三五▼ホーレン草一把九・五〇―六〇▼ネギ九五―六〇▼ヘラナシ一〇―一五▼山東菜一把三一―四〇▼油菜四・五〇―三〇▼あずきやいも四五―三〇▼ゴボウ八五―八〇▼ハじん八〇―六五▼ヒジイモ二〇〇―一七〇▼キリイモ一七〇―一三〇▼タマ菜六〇―三〇▼タマゴニコ一・五〇―一〇・五〇▼ヌキ柿二〇〇―一七〇▼ユズ五〇―三〇▼タクアン八五―六五▼食用菊一〇〇―七〇▼サツマイモ四八―二七▼じゃがいも四五―三〇▼ナス一〇―八

父杉浦誠一儀十二月十一日午前六時十分脳溢血のため永眠いたしました　生前の御厚誼を深謝し謹んで御通知申上げます
追つて葬儀は十二月十三日午後二時自宅出棺平市長橋町性源寺に埋葬いたします
昭和三十年十二月十二日
喪主　杉浦乾一
親戚総代　杉浦了三
大槻三郎

クリスマスケーキは東京堂へ
豫約承ります
十二月二十日までご豫約一割引
パンと洋菓子　東京堂
オ樋小路電一一〇八
大通り階一五九九

お正月用はれ着
★この位の御豫算て初春の晴着を!!（御仕立上り）
西陣御召は一〇〇〇〇円位
一越小紋は　八〇〇〇円位
縫取白生地は八〇〇〇円位
名古屋帯は　四〇〇〇円位
★安心しておまかせ下さい★
かみや六〇余年の傳統は信用にかけて立派なものを御予算に応じて御調製申上げます
陳列特賣
★七五三の御祝着★
★純毛防寒コート★
高級呉服と實用衣料　かみや
平本店・二丁目電256・2014
小名浜店・1竹町電94

上手な買い方教室

各商店では迫まるクリスマスセール　歳末大売出しに備え山とかゝえた商品の売出しにアノ手コノ手の秘策を練り　この年末に何とんか一稼ぎあげようと懸命だが　一方消費者に　してみれば十割手に経済的な年ソロバンと財布のモを真剣につき合せているのが実情　さてボーナスシーズンを前に上手な買い方あれこれに就いて消費者側と商店側からその御高説を拝聴に及んだ。

家庭

店舗の選擇が先決

消費者・商店の意見を聴く

消費者側

余計な現金は持たぬこと

主婦　茂木とり（五）

商売をしている関係上あまり出歩けないので本当に買物上手かどうか判りませんが、先ず上手に買物をするのは絶対女性ですヨ。その点男性は駄目。買物に限つては女性にまかせた方がよろしい。取りつけの店は得意先というところから電話一本の註文でも信用にかゝわる様な事をしないと思いますし、また配達経費を値段に入れているとも思えません。却つて一軒でも得意先を減らさないためつりの客よりは良い品を提供しているものと信じています。野菜などは農家から直接売りに来る人の方が安いし新鮮なものを買えるのはないでしょうか。また大売出しや見切品の安い値段だけに釣られないことですね。勿論掘り出しものも沢山ありますが、あわてず品物をよく吟味してこれは安いと思うものを買うことでしょう。サラリーマンにはチケットの利用をうまく操作すれば大変便利だと思いますが、出来れば高額のもので買いたい品物があれば、関連した店屋をよく調べて値段を決め月々積立て貯金をして現金で少しでも買うことですね。急に入用になつた物を買うためにも常々現金の積立をして心準備しておくことですね。そうゆう意味では主婦のヘソクリは大賛成です。最後に注意することは余計な現金を持ち歩くと、ついつまらないものまで買う始末になり、下手な買物をすることになります。

友人と一緒に選擇

勤人　永山幹子（三）

私はとつても買いものが下手なもんですから、会社の方に笑われるんですノ。商店に行つてあれこれ物色できないタチなものですから手に取つたものをスグ買つちまうんです。だからあとでキズものだと判つて、残念がる事もしばしばでした。中には木ギるのが非常に上手な人もいるんですが、私はついぞ出来ないんですね。

除いた衣類とか洋服など大金の場合ですが、女はその場で必ず親しい友人と一緒にゆくことにしています。友人は必ず批判してこれが良いとか悪いとか言つてもらえるのでハラも決まるし、それに一人だと見栄を張つてネギれない場合が多いが、友人と一緒だと必ずうまくゆきます。女は細かいから品物を選ぶ場合には必ず最低四軒以上の店を調らべてから良いものを選びます。物によつては中流どころの方が一流どころの店より同じものでも高い場合があり、殆んどマチマチですから必ず店を選択することですね。

商店側

二丁目　カバン店

種類の多い商店から購入

××××××××××××

❶正札の新しいようにものを買うこと。商品についているもいろいろありますが、値段を安くしたからというので一概にサービスが良いとは云えません。売つた商品は責任をもち、取換える店、要するに商品の正札販売を実行している実績のある店を選ぶことです。

呉服店

ためらわず納得ゆく迄

田町　デパート

私どものところではお客さんに招れない限り、決して店員からアレヤコレヤ差し出でがましいことをさせないようにしていますが、一般的にみて店員に声をかけられると逃げるようにお帰りになる人が多いようです。その点買物上手な方は遠ぶみの時は遠ぶみだとハツキリいい、店員とも友達とも相談して納得のゆくまで調べたら、気に入つた店から気に入つたものを買つています。買物上手の条件は信用のある品物を信用のある店のなかから選んで買つています。大体買物の上手な人は上等な品物したがつて高額のものを買い、チケットや月賦を使用せず計画的に積立て貯金してオール現金で安く買つているようです。大体私の店の客はサラリーマンが多く、品物も高級品がよく出ますが特に最近は選択眼が鋭くなつて来ました。食糧品などの場合も試食して頂くように準備していますが、上手な方は少しもタメらわずに試食し品物の良し悪を試して買物の基準とします。戦後アメリカの影響をうけて非常に実質的な買方になり、金銭的にも割り切つて来ました。家庭によつては配達される店を好みまた店舗も配達を唯一のサービス競争としている様に見受けられますが、配達経費が見えない。経費として商品価格のなかに繰り込まれているとも考える必要があるといえましょう

掛値調べが先決

三丁目　家具店

店によつては同じ商品でも掛値しているところがある。仮りに同じタンスを二万では一万円。二万では九千円と正札をつけている場合に一万が一割をサービスして九千円に売り、二万は九千円の正札そのまゝ売つた場合に一体どちらを客はよろこぶかーということだがこの場合考えられることは二万円の正札をつけている店がもし一割サービスしないで五分位のサービスだつたらどうなるか、相手の客によつて同じ商品も値が違つてくるという不公平な結果になるからこの点充分、お客は店の選択を要することだと思う。だから同じ商品を買うなら各商店の商品を良く調らべあげた上で購入すべきでしょう。先ず商品に掛値してあるかどうかを知ることです。客の中には温和しく正札通りに買つてゆく方と、十円でも二十円でもまけさせないと買わないというまけグセのついたお客がいるが、心臓の強い方は得、気の弱い方は損するという不公平な販売の仕方ではサービスとはいえません。当店は値引きのサービスより品物（附属品）のサービスを主眼としているので現金でまける時があつてもそれ以外はサービスを差し控え、温和しい方にも損をかけないようにしています。この点を知ることが先ず上手な買い方といゝましょう。なおチケットは現金同様の取扱いをしているので大いに利用してほしいが、余り買過ぎあとになつて月給から差引かれ青くなる人もいるようですが、チケットは計画的に買うのが賢明です。家具類でも一つの品物を買つて全額払込んでからまた次ぎのものを買うという行き方をお奨めしたい。

今晩のラジオ　12日

◇NHK一三六〇KC
七・三〇　三つの歌
八・〇〇　お父さんはお人好し
八・三〇　浪曲「鉢の木」
九・一五　街頭録音
九・四〇（福）放送劇
一〇・一五　希望の星座
◇ラジオ福島一〇六〇KC
七・三〇　君の歌ぼくの歌
八・〇〇　演芸百辛亭
八・三〇　明利演芸会
九・〇〇　日東紡アワー
九・三〇　投資家サロン
一〇・〇五　名作アルバム

民報映画案内

◇平市　七―十三日
★平館　夜六時三〇分
人生とんぼ返り　二等兵物語
★民劇　夜六時
ラプソディ　赤と黒
（十六日まで）
★聚楽館　夜六時二五分
俺達は天使じやない　獅子王リチヤード　（十二日まで）
★ひかり座　夜六時四〇分
幌馬車　ピーター・パン
（十二日まで）
★世界館　夜六時五八分
帰つて来た若旦那　いろはやし
★東映劇場　夜七時二〇分
縄、薩摩飛脚　あばれ振袖
◇磐城市小名浜　十三日まで
★磐城座　夜七時六分
ジヤンケン娘　帰つて来た若旦那
★金星座　夜六時四〇分
死刑囚二四五五号　バルテルミの大虐殺
★金美館　夜七時一〇分
繞獅子丸二平　人生とんぼ返り

DPはタナカ

新しいDPは富士

募集
出前乗見習二名
磐城市横町福島屋食堂　電一二三

内科　小児科
外科　産婦人科
レントゲン科
前田醫院
院長　前田清美
副院長　前田睿雄
勿来市植田本町電話一二四

○看護婦家政婦の御用命は
電話三〇七番　平
労働大臣認可　看護婦家政婦　斡旋所
○親切丁寧な看護婦家政婦御利用下さい
平市南町

年賀葉書印刷承
▽年賀状各種取揃▽官製葉書印刷歓迎
清朝印刷専門　古市印刷所
平市中町公会堂通り（錦湯向側）

求電話
連絡先平市長橋町二〇
電話一七四番

祖國印刷所
平五・電五六
袋屋本店
○喜多流　謡曲　仕舞　お稽古　毎週月水金土
○幸　流　小鼓　【入会随時】　平市田町電二二七　白土稽古舞台

皆様の関内薬局　電40番

奥様は"ジャズ"がお好き
若旦那は野球見物、奥様は社交の勉強ーそのスキにやきもちの芽がのびた！
バイバー・ロウリイ
ロリイ・キャルハン
總天然色

13日より
二十四時間の恐怖
全アメリカ驚愕！全新聞騒然！
カリフオルニア三人組ギャング事件實話の映畫
ひかり座
ジヤツク・ケリイ
ヒルデイ・パークス

13日18日
CINEMASCOPE
銀盃
シネマスコープ
總天然色
MGM映画総天然色

ヨーロッパ最大の話題！キリスト最後の晩餐の聖盃をめぐる怪奇奔放の大小説を映畫化した世紀の異色豪華作品
ヴァージニア・メイヨ
ピア・アンジエリ
ジャック・バランス
ポール・ニューマン
わが心に君深く
豪華を極めた愛情の物語!!
ホセ・ファーラー　マール・オベロン
ローズマリー・クルーニー
ウオルター・ピジョン
始開房暖
聚樂館