夕刊 いわき民報
発行所 平市田町六三
いわき民報社
編集部 電381
広告専用 1222

サンマ空前の水揚高

八千八百卅八萬貫

卅八億八千七百萬圓

県水産試験場では九月のサンマ解禁以来十二月十五日まで(サンマ漁は来月十五日で禁漁になる。)の県下サンマ漁船の水揚高を調査中だったがこの程まとまった。それによると県下のサンマ漁船が水揚した貫数は八千八百三十八万六千三十二貫でこの金額は三十八億八千七百四十二万七千五百五十八円と云う莫大な数字にのぼっている。これを昨年のサンマ漁(九月から一月十五日まで)に較べると貫数は実に三千七百七十五万三千百五十貫も多くなっているが金額でも八千七百八十四万九千六十三円多くなっている。昨年と比較して水揚貫数が非常に多くなっているのに金額ではその割合に多くないのはサンマ相場が暴落し大漁貧乏となったため金額が上らなかったためで各漁業家もサンマを沢山とった割には懐工合は昨年と大差ないことをよく示している。なお水揚げした漁船は二万二千二百三十一隻で昨年より八千十九隻多くなっているがこれはサンマ漁船数が多くなったことと一隻当りの航海数が殖えたことを示すものである。

よい正月迎えるように

廿萬圓と衣類大量

きょう不振十六炭鑛へ送る

炭労組合では二十八日県内の福祉事務所関係から寄せられた才末助合いの現金二十万円と衣類二千甲(二千五百点)の金品を、二十九日常炭鉱、磐炭労別に入丸など十六炭鉱に発送し、不振炭鉱従業員家族に温い正月を迎えてもらうことになった。配分次の通り。

▼常炭鉱=入丸炭鉱現金三万円、衣類七甲(このほか常炭鉱独自として同鉱に現金三万円と一戸当り餅米一升を贈った)上山田炭鉱現金三万円、衣類七甲。

▼磐炭鉱=総数現金十四万円と衣類十四甲を上好間炭鉱に現金五万円と衣類五甲を始め十四炭鉱に配分発送した。

希望多く割當困難

でも十四隻大体決る

各一隻残りの一隻は県に懇考を一任することで各港別に出漁船名を決めるため去る二十五日から二十九日まで四倉、江名、小名浜、中之作の各漁協組でそれぞれ出漁船選考委員会を開いているが、割当が少い上に希望が多く各委員会は難行を続けている。二十八日四倉、江名が先ず決定、小名浜、中之作は大体決定はしたものゝ正式な警報を県水産事務所に提出するのは三十一日ごろとみられている。

【四倉港】▼西カムチヤツカ=第八朝日丸(五〇トン)通野熊夫、第二鶴亀丸(四九トン)田中亀男、第八不動丸(五〇トン)佐藤摩之助、第五やよひ丸(八四トン)吉田新平。

【江名港】▼東カムチヤツカ=第二海運丸(五五トン)小松金重郎、興洋丸(七二トン)田村勝雄▼西カムチヤツカ=第十一飯訪丸(四九トン)中田弘吉。

五つの農共

合併の方針

磐城で協議

磐城市農業共済組合合併促進協議会は二十八日午前九時より市役所に開き市内にある五つの農業共済組合を四月までに合併させる方針で進むことを決定した。

山本さん寄贈

平市堂字町山徳ホテル経営者山本トクエさんは二十九日平養老園に餅代として三千円を寄贈した。

北洋漁業

三十一年度母船式サケマス北洋漁業独航船の本県各港別出漁割当は十四隻で、うち東カムチヤツカは江名二隻、中之作一隻、西カムチヤツカは小名浜四倉各四隻、中之作、江名は各一隻残りの一隻は県に懇考を一任することで各港別に出漁船名を決めるため去る二十五日から二十九日まで四倉、江名、小名浜、中之作の各漁協組でそれぞれ出漁船選考委員会を開いているが、割当が少い上に希望が多く各委員会は難行を続けている。二十八日四倉、江名が先ず決定、小名浜、中之作は大体決定はしたものゝ正式な警報を県水産事務所に提出するのは三十一日ごろとみられている。

【四倉港】▼西カムチヤツカ=第八朝日丸(五〇トン)通野熊夫、第二鶴亀丸(四九トン)田中亀男、第八不動丸(五〇トン)佐藤摩之助、第五やよひ丸(八四トン)吉田新平。

【江名港】▼東カムチヤツカ=第二海運丸(五五トン)小松金重郎、興洋丸(七二トン)田村勝雄▼西カムチヤツカ=第十一飯訪丸(四九トン)中田弘吉。

五つの農共

合併の方針

磐城で協議

磐城市農業共済組合合併促進協議会は二十八日午前九時より市役所に開き市内にある五つの農業共済組合を四月までに合併させる方針で進むことを決定した。

山本さん寄贈

平市堂字町山徳ホテル経営者山本トクエさんは二十九日平養老園に餅代として三千円を寄贈した。

元旦は小雪か

だが三日までよい天氣

「元旦の天候は小雪がちかもしれない」と小名浜測候所では二十九日午前末、年始の週間天気予報(二十九日―三日)を次の通り発表した。

二十九日―三日を通じ割合良い天気が期待されるが、二十九日から一日までは小雪のチラつくこともある。

また三十、三十一両日には本州南岸の低気圧で南部地方は一時雨が降るかもしれない。気温は二十九日から一日までが平年より低めで二、三両日は平年並み。海上は二十一日から一日にかけ波立つ模様。

優遇しないと提訴

元磐城市鈴木主事が

磐城市岡小名字舘石五五元磐城市主事鈴木菊雄氏(五)はこの程石城

正月足音二題

ウス作りと海苔採り

○…正月が近づいてウス作りが始った。ウス作りの業者は石城地方に四、五人だそうだが注文は少なくないという。二かゝえもある大木を輪切りにし中を凹ませるわけだが一個二千五百円から三千円位で二個位仕上げるというから中々良い仕事だ。新正月に売れ残ったウスは旧正月にまた販売出来るのでこゝがこの商売の妙味。注文は新旧両正月とも半々位あるという。新正月は注文に余り気を取られず製造に懸命になることですよと業者はウス作りに熱心である。

○…磐城市永崎海岸では冬の冷めたい海水の中で海苔を採り始めた正月を目あての海苔とりでこゝでは磯石に附着した岩海苔を採取している。今年は余り海苔の附はよい方でないがそれでも小さなザルに半分位は取れる。すき汤るように美しい海水の中で左右に揺れる海苔は真黒で香りもまた高い。ハマの女の話によるとこゝで採れる永崎海苔は香がよく石城地方では好んでこの海苔を買う家が多いという。

【写真はウス作りと永崎海苔の採取=磐城市にて】

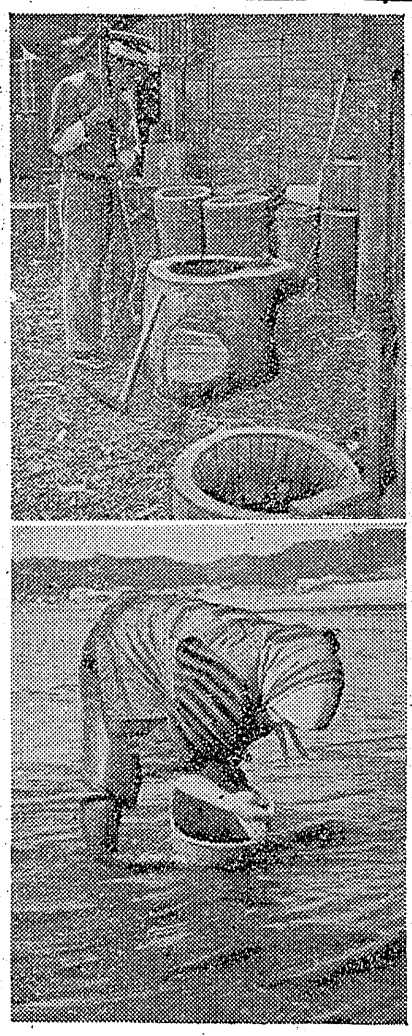

横濱港に上陸

遭難した善寶丸船員

小名浜の六十カ沖で遭難し死の漂流を続け巡視船ノむとゝに救助された磐城市江名字南前荒木源次さん所有の底曳漁船第二善宝丸(二十六トン)の船長政井武さんら十一名の乗組員は廿九日午前八時横浜港に上陸した。このため二十八日夜江名から船主荒木源次さん始め乗組員家族が衣類など持ち出迎えに上京した。

天気予報

(廿九日)

【今晩】西風、最時々晴。時によりシグれることもある。

【明日】西風、晴たり曇たり。山添地方はシグれる。海上は今晩明日ともまだ嵐波が残る。

岡の見物

今年も競輪は好成績で二千八十万円の純益をあげた。昨年は二千十二万円で去年よりはやゝ良好な成績を収めた。前半は炭鉱の不況と昨年の作柄は平年作であったことはなかつた関係競輪客は少なかつた▼ところが後半に至り最非その案は実施して貰い度い。

以内に辞めた要員は優遇しなければならぬことになつているにもかゝわらずこの期間中に二名の退職者があつたが鈴木氏に対してだけ優遇しなかつたというものである。

磐城市役所談=鈴木氏の退職については不公平に扱つたつもりはない。他の一名についても町村合併促進法によつて優遇はしていない。

郵政省から借金

磐城市で千百五十萬圓

磐城市では都市計画により公営住宅、重要幹線街路費、港湾修築費など計千百五十万円を小名浜郵便局から借り受けるよう再三請願していたが、同郵便局では二十六日郵政省の許可を得たので、かねて申請されていた金額が近く磐城市に長期貸付(十五年間)することになつた。これは各市町村財政の最も困難な状態にあるとき簡易保険の積立金が融資されるもので中でも磐城市は都市計画の促進を期して大がかりな事業を実施するため去る三月にも道路修繕費二百万円、義務教育費百十万円を借り近く公営住宅費五百五十万円、重要幹線街路費二百二十万円、港湾修築費三百七十万円、計千百五十万円を借り受けることになつた。

おせち料理は藤越で手軽に
お正月のお料理が藤越食品部でトテモ簡単に求められます。いそがしい年末年始にご家庭の手間をはぶき、その上おいしいお料理がいろいろございますから、一寸藤越をのぞいてみて下さい。どんなに少なくてもどうぞ。
一下重詰合 一七〇円より
映畫ご招待券は一月末迄有効です
藤越 小名浜 平市

紅小路店 よせなべ 釜めし 蒲焼その他なべ類 電一四五六
才槌小路店 江戸前壽司 御料理仕出し その他折詰類 電一〇二二
食道樂 江戸川
お正月の贈物には 喜ばれるオルゴール ★木製★アンチモン製★錦製…各種 三幸樂器部
うまい！青星ソース
忘年会新年会は特に御相談に応じます 【千乳風呂完備】 割烹旅館 志富川 植田町 電話二一九番 お座敷女中二十才から三十四、五才まで至急頼みます 委細面談
たのしいお正月のお食事は…
★忘年会・新年会予約承ります
PEARL レストラン パール 平市三田小路電1388
寝小便でお困りのお母さん方！御老人は！是非一度御相談下さい
ミリノールS錠
新しい薬は常に研究している あこう
特約店 平市銀座街電44
製造元 日産水産研究所 東京・駒込

一九五五年の略史

（中）

平事件に判決下る

炭鑛水没事件も起る

【五月】▼四月二十日の平市長、市議選挙でそれぞれ市民の公正な審判が下り、不明朗市政を刷新しようとする市民の意志が表明され、平市長に諸橋八太郎が当選。市議のトップは千三百四票の志賀季三郎氏（高久）だった。内郷市長は磯貝信夫氏との決戦で沼田一夫氏が六百票多くとって当選。四倉町長には吉田寿二郎氏が三十二票の差で当選、川前村長は新妻長太氏、田人村長は無競争で逸見方吉氏が当選。常磐市議では紅一点織内ヒロ子さんが当選した。注目されたのは内郷市議選に平事件首謀者鈴木磐夫氏始め失対労務者をバックにした代表が多く進出、常磐市議選では常磐炭鉱候補が全滅したことであった▼五日好天にめぐまれ〝子供の日〟を迎え各地で多彩な催しが行われ、鯉のぼりも戦前同様に復古してきた▼磐高六十周年式典は五日行われ、大火以来面目を一新して来賓二百余名の目を見張らせた▼八日の〝母の日〟を記念し各地で行事が行われた▼九日、平市内の溢度が二十五度を示め、五月だというのにすっかり夏型となる▼十二日戸部炭鉱の水没沈下問題で東京鉱山保安監督部で公聴会を開き、炭鉱側、内郷、常磐市代表、鉱業関係者があつまり論戦を張った▼十二日の常磐市会で、議長と越田和次雄氏が二年仕期の條件で選任される▼磐線ドロが続出、菊多方部で十二件の被害が発生、捜査当局をくるしめた▼交通自粛初日に常磐市湯本町表町の國部寛氏三女京子ちゃんがトラックにはねられ即死▼十三日の初平市会で政治的に難航を極めていた議長問題は大泉信雄氏、副議長には二十六日常磐線の列車内スリ親分、広野町鈴木三郎㈢を逮捕した▼旋網漁業の再建策のため飛行機で魚群探しといううめずらしい方法が二十七日小名浜海上で行われしや暴力団五名を逮捕マチの浄化に乗り出す。

【六月】▼高橋検事は十日、一日鹿島坑の地下三千尺地点で落盤があり六名が生埋めになる事件発生いずれも腐乱して発掘される▼アメリカシロヒトリ平と内郷に発生、DDT、ボリドール乳剤で防除したがき〻目が薄く、枝葉を丸刈りにするというさわぎで関係者をあわてさせた▼市町村会協議会が十八日結成され諸橋平市長が会長におさまる▼十代の性典平版が発生、セーラー服の中学生が旅館を利用して世間をアツといわせ話題を呼ぶ▼常磐地方総合開発のため化学機械協会を主体とする調査團二十名が来都▼歴史の古い好間村隅田川炭鉱（社長小田吉次翁）は七月二十一日限りで閉山することに従業員との話が決まった▼二十八日の平市会で市営バス調査特別委員会を設置することに決まり市当局は〻々その実現に本腰を入れることになつた。

【七月】▼植田、勿来、錦山田、川部の五町村を合併して生れた勿来市助役に、同市合併に尽力したると石城地方事務所次長労習三男氏が就任した▼平市の課長級二十二名の異動が決つたが、注目の農務課長に関場課長と原福農業荒井氏の更迭は保留となった▼好間村郵便局前に満二才で平仮名を読み分ける赤ちゃんがあり、隣家が平市立第一小学校中庭に戦時中爆撃で失業対策四百名が増設された▼磐城四百名が増設された▼磐城水、苗代妻の被害が続出した▼勿来市長選挙は二十九日行われ堂々太郎氏を二千三百台リードして古川俘一氏がゆうゆう当選▼本社創刊十周年祝賀会は二十九日平市公会堂に大竹知事代理始め諸橋市長など来賓二百名の出席を得て挙行、功労者、永年勤続者などの表彰などあり、園遊会式の模擬売店は地方的に珍らしかつたものとして好評を呼び、話題となつた▼二十日の平市会でもみにもんだ助役問題は賛否投票により賛成二十四、反対十で伊藤助役再選と決つた▼平署では二十一日ノミ屋荒しや暴力團五名を逮捕マチの浄化に乗り出す。

開拓者の碑建つ

【六月】▼高橋検事は十日、一日平事件の大任を果し、仙台高検検事に栄転▼例年より三月も早く来た夏枯れに炭業界はネをあげ、人員整理で平職安所にはアブレ一生、除隊して一日千名が詰め、てんやわんや対策に悩む▼野崎平商工会議所会頭は一日の常議員会に市長選問題などにからみ辞表を提出中だつたが、受理されて後任三頭問題でなやむ▼四日、大昭炭鉱は條件つきで送電を得、急転操業の見込みがつく▼本社後援恒例の市内三高校野球リーグ戦は五日平工グランドで開き、平工が四度目の白飛旗を獲得▼第十回県陸上競技選手権並びに県五地区対抗陸上競技大会は五日信夫丸丘競技場に開き、石城地区が総合得点で県南を破り優勝方丈の気を吐いた。高校体育大会では庭球で平商、ソフトボールで平商女、バスケットが磐高と三種目に凱歌があがつた▼六日東京で娘を絞殺した父娘が飯川で心中。東京都練馬区の大沢光好㋑さんと長女クミ子ちゃん㋑さんと判った▼四倉セメント製期手当は一人十万円程度支給され、世間から羨ましがられる▼県財政の赤字から磐城地方の土木業者は五千万円からの未払いにあい、塩炭の苦しみに合う▼九日小川町に集団赤痢が発生、九名隔離される▼平一中に家庭悲劇に泣く生徒に義援金をおくったり、先子を持つ親達を慰ませた▼勿来方部石炭界の不況、休山にともない失業対策四百名が増設された▼磐城四百名が増設された▼磐城水、苗代妻の被害が続出した▼勿来市長選挙は二十九日行われ堂々太郎氏を二千三百台リードして古川俘一氏がゆうゆう当選▼本社創刊十周年祝賀会は二十九日平市公会堂に大竹知事代理始め諸橋市長など来賓二百名の出席を得て挙行、功労者、永年勤続者などの表彰などあり、園遊会式の模擬売店は地方的に珍らしかつたものとして好評を呼び、話題となつた▼二十日の平市会でもみにもんだ助役問題は賛否投票により賛成二十四、反対十で伊藤助役再選と決つた▼平署では二十一日ノミ屋荒しや暴力團五名を逮捕マチの浄化に乗り出す。

【八月】▼郵便貯金を横領した渡辺小次郎㈣は三十一日東京で逮捕され、一日平署に移送されたが、当初七十万円といわれた横領額は二百八十万円と判り関係者を驚かせた▼二十年度県中学校石城地区陸上大会で小名浜一中が優勝した▼注目の平市役所農務課長の更迭は一日関場和一氏が辞職荒井敬助氏に決つた▼平事件の判決日が十八日統一組、二十九日分離組に決つた▼八月初旬からの日照り続きで鶴カは三十七万㌧に低下して大口工業送電停止の悲信号が発せられたほか、定礎漁業も沖合の高温水帯が影響して打撃を蒙つた▼五日磐署では炭鉱従業員家族につけ込み特価街に婦女子四名を入荒していた容疑者同市三函一六六古物商白石喜代司㈢同市傾城一無職横田イネ㈣の両名を逮捕した▼六日朝常磐市関船迎村隅田川炭鉱（社長小田吉次翁）は七月二十一日限りで閉山することに従業員との話が決まった▼二十八日の平市会で市営バス調査特別委員会を設置することに決まり市当局は〻々その実現に本腰を入れることになつた。

【七月】▼植田、勿来、錦山田、川部の五町村を合併して生れた勿来市助役に、同市合併に尽力したると石城地方事務所次長労習三男氏が就任した▼平市の課長級二十二名の異動が決つたが、注目の農務課長に関場課長と原福農業荒井氏の更迭は保留となった▼好間村郵便局前に満二才で平仮名を読み分ける赤ちゃんがあり、隣家が平市立第一小学校中庭に戦時中爆撃で失業対策四百名が増設された▼磐城四百名が増設された▼磐城水、苗代妻の被害が続出した▼勿来市長選挙は二十九日行われ堂々太郎氏を二千三百台リードして古川俘一氏がゆうゆう当選▼本社創刊十周年祝賀会は二十九日平市公会堂に大竹知事代理始め諸橋市長など来賓二百名の出席を得て挙行、功労者、永年勤続者などの表彰などあり、園遊会式の模擬売店は地方的に珍らしかつたものとして好評を呼び、話題となつた▼二十日の平市会でもみにもんだ助役問題は賛否投票により賛成二十四、反対十で伊藤助役再選と決つた▼平署では二十一日ノミ屋荒しや暴力團五名を逮捕マチの浄化に乗り出す。

【八月】▼郵便貯金を横領した渡辺小次郎㈣は三十一日東京で逮捕され、一日平署に移送されたが、当初七十万円といわれた横領額は二百八十万円と判り関係者を驚かせた▼二十年度県中学校石城地区陸上大会で小名浜一中が優勝した▼注目の平市役所農務課長の更迭は一日関場和一氏が辞職荒井敬助氏に決つた▼平事件の判決日が十八日統一組、二十九日分離組に決つた▼八月初旬からの日照り続きで鶴カは三十七万㌧に低下して大口工業送電停止の悲信号が発せられたほか、定礎漁業も沖合の高温水帯が影響して打撃を蒙つた▼五日磐署では炭鉱従業員家族につけ込み特価街に婦女子四名を入荒していた容疑者同市三函一六六古物商白石喜代司㈢同市傾城一無職横田イネ㈣の両名を逮捕した▼六日朝常磐市関船迎村隅田川炭鉱（社長小田吉次翁）は七月二十一日限りで閉山することに従業員との話が決まった▼二十八日の平市会で市営バス調査特別委員会を設置することに決まり市当局は〻々その実現に本腰を入れることになつた。

【七月】▼植田、勿来、錦山田、川部の五町村を合併して生れた勿来市助役に、同市合併に尽力したると石城地方事務所次長労習三男氏が就任した▼平市の課長級二十二名の異動が決つたが、注目の農務課長に関場課長と原福農業荒井氏の更迭は保留となった▼好間村郵便局前に満二才で平仮名を読み分ける赤ちゃんがあり、隣家が平市立第一小学校中庭に戦時中爆撃で失業対策四百名が増設された▼磐城四百名が増設された▼磐城水、苗代妻の被害が続出した▼勿来市長選挙は二十九日行われ堂々太郎氏を二千三百台リードして古川俘一氏がゆうゆう当選▼本社創刊十周年祝賀会は二十九日平市公会堂に大竹知事代理始め諸橋市長など来賓二百名の出席を得て挙行、功労者、永年勤続者などの表彰などあり、園遊会式の模擬売店は地方的に珍らしかつたものとして好評を呼び、話題となつた▼二十日の平市会でもみにもんだ助役問題は賛否投票により賛成二十四、反対十で伊藤助役再選と決つた▼平署では二十一日ノミ屋荒しや暴力團五名を逮捕マチの浄化に乗り出す。

【六月】▼高橋検事は十日、一日平事件の大任を果し、仙台高検検事に栄転▼例年より三月も早く来た夏枯れに炭業界はネをあげ、人員整理で平職安所にはアブレ一生、除隊して一日千名が詰め、てんやわんや対策に悩む▼野崎平商工会議所会頭は一日の常議員会に市長選問題などにからみ辞表を提出中だつたが、受理されて後任三頭問題でなやむ▼四日、大昭炭鉱は條件つきで送電を得、急転操業の見込みがつく▼本社後援恒例の市内三高校野球リーグ戦は五日平工グランドで開き、平工が四度目の白飛旗を獲得▼第十回県陸上競技選手権並びに県五地区対抗陸上競技大会は五日信夫丸丘競技場に開き、石城地区が総合得点で県南を破り優勝方丈の気を吐いた。高校体育大会では庭球で平商、ソフトボールで平商女、バスケットが磐高と三種目に凱歌があがつた▼六日東京で娘を絞殺した父娘が飯川で心中。東京都練馬区の大沢光好㋑さんと長女クミ子ちゃん㋑さんと判った▼四倉セメント製期手当は一人十万円程度支給され、世間から羨ましがられる▼県財政の赤字から磐城地方の土木業者は五千万円からの未払いにあい、塩炭の苦しみに合う▼九日小川町に集団赤痢が発生、九名隔離される▼平一中に家庭悲劇に泣く生徒に義援金をおくったり、先子を持つ親達を慰ませた▼十八日平事件容疑派統一組の百二名に対し、山田裁判長は騒擾罪適用せずと、七十八名無罪、執行猶予十九名、体刑四名の判決を行つた。同判決につき検事側ではこれを不満として検事控訴した▼十九日昼過ぎ四倉町の女高一年生が両親の不和に仁井田海岸に飛び込み死の抗議をしたのを始め、この日も共立病院入院患者が厭世ア殉職碑が完成庭園で除幕式が行われた▼地元出身時津山など東京相撲で開かれた▼磐署捜局に引き続き平郵便局貯金課外勤主任渡辺小次郎㈣をが、公金七十万円を横領し指命手配となつた▼二十六日下関商業高講堂で開催した全国高校軟庭球選手権大会で平工の古山選手が大会新記録を樹立した▼引き続き二十七日同大会で平工が優勝、磐高が三位入賞するなど石城高校軍が万丈の気をはいた。

【八月】▼郵便貯金を横領した渡辺小次郎㈣は三十一日東京で逮捕され、一日平署に移送されたが、当初七十万円といわれた横領額は二百八十万円と判り関係者を驚かせた▼二十年度県中学校石城地区陸上大会で小名浜一中が優勝した▼注目の平市役所農務課長の更迭は一日関場和一氏が辞職荒井敬助氏に決つた▼平事件の判決日が十八日統一組、二十九日分離組に決つた▼八月初旬からの日照り続きで鶴カは三十七万㌧に低下して大口工業送電停止の悲信号が発せられたほか、定礎漁業も沖合の高温水帯が影響して打撃を蒙つた▼五日磐署では炭鉱従業員家族につけ込み特価街に婦女子四名を入荒していた容疑者同市三函一六六古物商白石喜代司㈢同市傾城一無職横田イネ㈣の両名を逮捕した▼六日朝常磐市関船迎村隅田川炭鉱（社長小田吉次翁）は七月二十一日限りで閉山することに従業員との話が決まった▼二十八日の平市会で市営バス調査特別委員会を設置することに決まり市当局は〻々その実現に本腰を入れることになつた。

【七月】▼植田、勿来、錦山田、川部の五町村を合併して生れた勿来市助役に、同市合併に尽力したると石城地方事務所次長労習三男氏が就任した▼平市の課長級二十二名の異動が決つたが、注目の農務課長に関場課長と原福農業荒井氏の更迭は保留となった▼好間村郵便局前に満二才で平仮名を読み分ける赤ちゃんがあり、隣家が平市立第一小学校中庭に戦時中爆撃で失業対策四百名が増設された▼磐城四百名が増設された▼磐城水、苗代妻の被害が続出した▼勿来市長選挙は二十九日行われ堂々太郎氏を二千三百台リードして古川俘一氏がゆうゆう当選▼本社創刊十周年祝賀会は二十九日平市公会堂に大竹知事代理始め諸橋市長など来賓二百名の出席を得て挙行、功労者、永年勤続者などの表彰などあり、園遊会式の模擬売店は地方的に珍らしかつたものとして好評を呼び、話題となつた▼二十日の平市会でもみにもんだ助役問題は賛否投票により賛成二十四、反対十で伊藤助役再選と決つた▼平署では二十一日ノミ屋荒しや暴力團五名を逮捕マチの浄化に乗り出す。

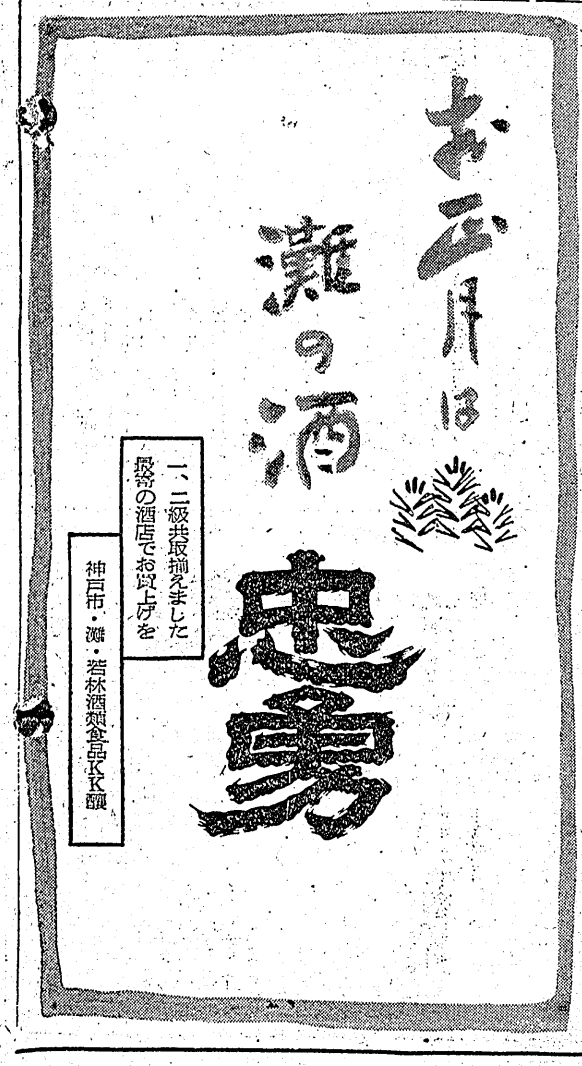

専賣特許ヴエルヴオクリーアDC－8型
時計洗滌機 新設
指一本も触れずに時計を完全に洗滌掃除して乾燥まで儘かに九分間という素晴しい超スピードで　正確に完全に満御足を得て頂けます
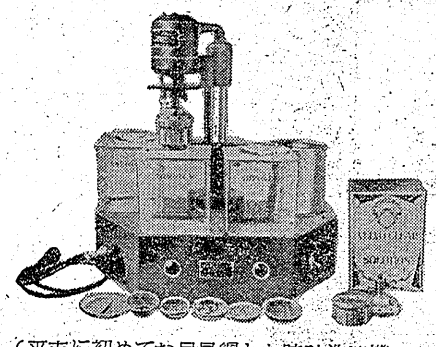
（平市に初めてお目見得した時計洗滌機）
根本
平市二丁目　電607

ゲクデナ
大丁目 電四八金 さかいや

眼科
平市仲町田町裏番 電669
明雲堂眼科医院
新妻幸男

新しいDPは富士

國印ゴム製品
平五電五六六 鉄屋米店

革手袋
80種新入荷

★革手袋のお手入れはお早目にどうぞ
カバンと袋ものの専門店
福山
平市2丁目　電317

醫療厚生指定病院
法人財團
竹林病院
本院　平市十五町目電八一一
分病棟　平市小太郎町電六〇八

人賣が十件も出た

どん詰り探訪〈裁判所の巻〉

轢殺した運ちやんに禁個刑

平裁判所の公判廷からことしの石城の犯罪史を顧みると、〝人の悪いは石城の平〟の言葉を裏書きするかの様に最高刑十年の言渡しがあつた二十九年大晦日の内郷市に発生した覆起済の二重殺人事件からタビ一足のコンドロの判決まで、実に八百人が判決を言渡されこの数はなんと東北一だという。このほか未済事件が約二百件近くもあり、これに略式判決まで含めると七千件にも達している。漁業炭鉱、を有する石城郡は出稼人の出入が多いためか石川五右衛門が残した「石川や浜の真砂はつきるとも、世に盗人の種はつきまじ」の言葉の如く、取締は年々強化しても犯罪が一向に減少しないことは〝真にどん詰りの次第〟といわねばなるまい。

被告数百十五名　二十九日の裁判で山田裁判長は騒乱罪不適用を宣告して世人をアツといわせる大判決があり、一時日本裁判史上に永久に残される平事件も検察官側の主張する騒乱罪は遂に適用されず、八月十八日に発生した人売事件＝職業安定法違反、労働基準法、児童福祉法違反＝が多く、昨年度は略式罰金判決だけで正式公判事件が一件も無かつたのに比べ本年度は勿来人売事件の浜野源五郎を筆頭に十件の判決があり幾役刑が言渡されている。

交通事故も亦非常に多く発生し取締りに当つた検察当局でも遂に強硬手段を取り業務上過失致死事件には禁固刑でのぞんでおり、この過失致死事件は十五件が公判に附され、すでに内十二件が判決を終え求刑の禁固二月―五月に対し、判決も同様に二月―五月三年間執行猶予という強い判決言渡しが行われたことは特筆すべきことである。

同裁判所の判決に不服として控訴した者は八十件でその大半は公職選挙法違反事件で、判決が公民権停止となれば被告側が控訴、公民権が停止されなければ検事が控訴しており、第二審の判決は大部分が公民権停止で、選挙違反者は今後公民権停止を覚悟しなければならない状況、今年保釈された者は約百名で、本年度の最高保釈金は常磐炭鉱の名をかたり五千万円にのぼる大詐欺を働いた原町市南東原村木商鈴木良夫の七万円が最高で、殺人で約二万円、傷害事件では一万―七千円、最低でも五千円を積まなければ保釈出来ず、年間約百五十万円の保釈金の収入がある。

殺人事件は生活苦から幼女を絞め殺した日雇佐藤トモ子＝懲役二年、執行猶予三年＝妻の浮気から二女を絞め殺した内郷市の太田正男＝懲役三年＝など同情を呼んだ事件から、未済には田人村綠川トヨ子(三)の毒薬ニツカリンをウドンに混ぜ姑を毒殺した。尊属殺人事件があるが、判決が終つたあのだけでも六件の殺人事件があつた

磐城市の七五三

二十八日は旧七、五、三の祝で磐城市内の街には可愛い着物を着た子供が多く見られた。今年は昨年より良い天気に恵まれたせいか各神社は親子連れの参拝客が多く帰りの子供さんも手に手に飴をぶらさげて帰つた。

恐喝四人組 内郷で擧る

内郷署では二十九日内郷市高坂町三本杉土木請負業吉(三)同市綴町一ノ坪土木請負業田龍夫(三)同市宮町金坂土工業田彌作(三)同市白水町大神田土工佐藤実(三)の四名を恐かつの疑いで身柄送検した。

調べによると十七日昼同市綴町沼尻土建業向井組平出張所主任宮永友義さん(三)方に「仲間の仕返しにきた」と因縁をつけ、宮永さん妻すみ子さんから現金一万円を恐喝したが、二十八日県本部に入り同署員に検挙当日でも遂に強かつた。

老夫婦京都で心中

遠野町の養子が引取へ

九月十二日家出以来消息を絶つていた遠野町本町菓種商大島清四郎さん(六)イチさん(六)の老夫婦が去る二十三日京都市竹ノ内地内の山中で心中死体となつて発見された旨、二十八日県本部に入り同署子の平塚林さん(三)が引取りに上京した。

勿来署の調べでは実子のなかつた大島さん夫婦は三年前に平塚さんを養子に迎えたが、以来折合が悪くこれを善に家出したものとみている。

恒例 31日
玉半の晦日そば
▽御来店をお待ちしております
▽出前多少にかゝわらず承ります
やぶそば
うどん
中華そば
★当日は混合いますので早目に予約御注文下さいませ
平市三田小路 電五七五・一四〇七 玉半
常磐市 電九・四四九 ゆもと玉半

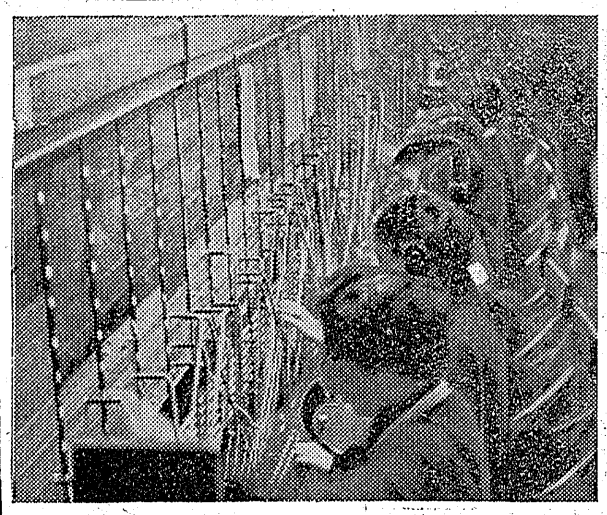

暮の多忙如實に示す

きのうの電話使用 五萬回を突破

平電話局・戦後の最高記録

二十八日は役所関係の御用納めからみ平市内の二千二百六十台の電話がフルに使われ、この日一日の市内電話使用回数は五万七十八回と平電話局始つて以来の最高記録を示し、十二名の交換機は応答に接続と正に死にもの狂いの働きで、最高扱数は一人一時間に七百回（これは一秒間に応答接続を二ね廻るという年末とはいえ、十年来設備も改造されない同局としてはメチャクチャな電話使用の一日だつた。【写真はジャングルの様に接続された電話機】

善寶丸の救助から歸る

"あさちどり"全く死の救助行

浜港のグレーン位の大きな波が打寄せたわけで飯を炊いたのが二回だけ、野菜貧庫が波にぶち込されて食べるものがなく味噌握飯を配つたほかは焼パンをかじつた。船の動揺が激しかつたため無線機も破損したが幸ろうじて済んだけは続けたがこのため若い船員は船酔のため血を吐く悲惨なもので航海中食事を摂らなかつた者が多かつた。

○…巡視船の中には台風の中心部を乗切つた〝海の男〟もかなり居たがその連中でさえ台風よりも凄い揺れでこんな苦しい航海をしたのは始めてだと述懐している程でこのため速力も低下十ヲ浬はしる同船が一時間一ヲ半と云うから二千七百七十米しか進まなかつた。ブリッジは波にかぶり甲板は激浪が洗つて水の中を進むようなものでブリッジの前にある頑丈なワイヤーリールは吹飛んで仕舞つたと云う。

○…善宝丸の救助に従事していた小名浜海上保安部巡視船あさちどり（三百ン）は二十五日午後出港以来四日ぶりに二十八日朝小名浜港に帰つて来たが今度の航海では乗組員二十七名病んとが、飯らしいものは何一つ食べられず文字通り〝死の救助行〟であつた。

○…新川通船長の話によると風速は三十米以上に達し波の高さが十四、五米もあつたと云うから小名浜港のグレーン位の大きな波が打寄せたわけで飯を炊いたのが二回だけ、野菜貧庫が波にぶち込されて食べるものがなく味噌握飯を配つたほかは焼パンをかじつた。船の動揺が激しかつたため無線機も破損したが幸ろうじて済んだけは続けたがこのため若い船員は船酔のため血を吐く悲惨なもので航海中食事を摂らなかつた者が多かつた。

○…巡視船の中には台風の中心部を乗切つた〝海の男〟もかなり居たがその連中でさえ台風よりも凄い揺れでこんな苦しい航海をしたのは始めてだと述懐している程でこのため速力も低下十ヲ浬はしる同船が一時間一ヲ半と云うから二千七百七十米しか進まなかつた。ブリッジは波にかぶり甲板は激浪が洗つて水の中を進むようなものでブリッジの前にある頑丈なワイヤーリールは吹飛んで仕舞つたと云う。

燃料不足し 兩船が難航

海が荒れて各漁船とも航行日数が増したため、燃料欠乏から二十八日夜救援依頼が二件あつたため救援を依頼したこのため釜石海上保安部から巡視船〝かわちどり〟が急行した。

▼二十九日午前九時二十分ごろ江名海難救援会から小名浜海上保安への届出では、磐城市江名字北町五〇佐藤良江さん所有のサンマ漁船第二辰巳丸（五十四ン）＝二十四名乗組＝は宮城県金華山東南八十ヲ沖合で燃料が欠乏し、帰航できなくなつたため救援を依頼したこのため釜石海上保安部から巡視船〝かわちどり〟が急行した。

▼また二十八日夜磐城市江名字江ノ浦白土武男さん所有のサンマ漁船第二福丸（七十四ン）＝二十名乗組＝も金華山東二十ヲ沖合で燃料不足となつたが、辛じて二十九日午前八時自力航行で江名に帰港した。

土木課雇後藤を免職

汚職の數々が發覺

平市土木課土木係雇後藤洋(三)は二十八日付で免職された。後藤は昨年十月一日草野村合併と同時に草野支所から市土木課に編入され土木係の用地買収関係の仕事を担当していたが常磐炭鉱製塩工場の用地買収に当つて所有者と交渉、その間にあつて賄ろやサケをとつたほか所有者接待と称して玉代や酒代をゴマ化し数度に亘り一二万円を過剰請求、伊藤助役にも注意されていたもので或る時の接待に当つては「隣り座敷に同僚がいるからビールでも酒でもどんどん運んでやつてくれ」と交渉相手にバレぬ仕方でゴマ化していたが後藤は相手が常磐炭鉱であり、不足が出たならその分請求すればよいなど伊藤助役に慫慂するなど目に余るものがあつたという。この点渡部土木課長の監督上の責任も問題になつているが、丹野商工水産課長は製塩工場用地の買収運動は商工水産課の仕事であり、土木課で追及するから困るとのところ製塩工場の敷地買収にからみ、両課の対立も目立ち注目されている。

君子さんら三名

全日本中學陸上の十傑に

日本陸上協議会連合協会では二十年度全日本中学陸上競技十傑を発表したが、このベスト・テンに石城郡では走高跳で一位として一九五〇を跳んだ小名浜一中渡辺君子さん、男子百米の四位に小名浜一中村山駿章君が、女子百米七位に錦中学木村浩子さんの三名が選ばれた。

【写真は君子さん】

車内で盗まる

二十八日午前十時二十九分平駅着常磐線下り二二一列車の平―宮間で仮眠した北海道札幌市手稲町斉斉さん(三)は、網棚に載いた風呂敷包み（千二百円相当）を盗まれ平交安室に届け出た。

本日漫畫休み

幣社相談役 川角五郎の葬儀は卅日正午芝増上寺で執行することに変更しました
株式会社磐水社
取締役社長 山崎忠兵衛
嗣子 川角宗一郎

なまはげ
来年は甲年、日本暦で二千六百十六年西暦で千九百五十六年になるわけだが、この年にちなみ一九五六の数字のつくものを紹介におよぶと次の通りとなつている。
▽電話平局には二二九番まであるが好運？の電話の持ち主は平市三丁目鈴木藤太郎氏）の二階の事務室にちん座ます電話がこれで、同店の電話は一九五六番と一六五四番の二本がありエンギをかつぐわけでは無いが、今年も商バイはぼんじようと悦に入つている。
▼自動車では石城郡下ではトラック、オート三輪車と約五千台がネズミのごとく走り廻つているが、一九五六番の自動車は各車輌を通じ平市長橋町七四同和酒販KK所有の小型四輪車オオタKD二、一九五四年式たつた一台、この自動車は二年前に買つたそうだから、買つた年も一九五四年と同年号でなんとこの自動車はエンギが良いのやらとホホ笑んでいる。
▼自転車は平市内だけでザツト二千台もあり内一年の一九五六番にあたる自転車は平市大工町二三天丸平給油所で所有している。

アキヤマの運動靴 丸高 TEL 649

お正月用の 鶏肉
◇多少に拘らず配達致します
牛豚鶏櫻肉
大盛屋
平市鍛冶町 電2160

晦日そばを食べましょう
銀座の 酒喜庵
電話一七一

ピッタリとお気に召すこと うけ合い!!
平市大通り
正札堂洋服店

そばは長壽の良い主食 一日一回そばうどん
☆除夜の鐘聞くもなつかしそばの味
福島屋
磐城市横町 電一二三番

女子事務員募集
▽舊平市内居住の方▽高等學校卒業以上▽委細面談
三井呉服店
平市三丁目電三六四・二四八

サニーの洋食 【出前】 電一一〇九

常に新しい技術 近代的な設備の 當美容室へ
百合美容室
平市三十米大通り（百合洋装店階上） TEL1817

正月料理には？

毎年の大晦日に頭を悩されるのが正月料理といわれるがあらたまの年を迎えるトソの料理にも客を迎えるため、新生活運動、虚礼廃止が叫ばれている時代だけに、手間や金高のかゝらない一般的な寿詞料理が最も重宝がられるであろう。

部より、鈴木令子両女史から手軽に出来るお正月の重詞料理のアレコレをきゝお歳暮代りに提供しましょう。

阿部、鈴木両女史の提供

「一の重」なます

材料＝大根、人じん、干柿、田作り

▼大根と人じん（人じんは大根の二割位）は細く千切りにして塩もみし三、四時間固く圧しておく。▼田作りは頭と腸をとり熱湯に八―十分間漬けておき、洗つて骨をとり水に晒して甘酢につけておく。干柿は二ツ割りにして種子をとり細かく切つて砂糖水で洗つておく。▼甘酢は砂糖と水を煮つめ、塩と酢をまぜたもの。▼材料の水気をきり混ぜ合せる。

「二の重」うま煮

材料＝鳴、くわい、うど、きんとう、銀杏（または青豆）

▼鳴（または鳥肉）は挽肉にしてよくすり玉子をつなぎに入れ、芋（ゆでて裏ごしにする）を少しまぜて小さな團子に丸め、渋味で下煮して別に酒、醤油、砂糖で甘からの煮汁をつくり團子をころがしたら一寸煮引き上げ、汁をつめてはまた入れ味をつける。▼くわいはゆでてから皮をはぎ水晒して糸で熊手の形にきり、酒、砂糖、塩で味加減し白く煮上げる。▼うどは一寸くらいの長さ（巾は六㍉）にきり酒、砂糖、塩でよく煮上げる。▼きんとうは三ツ―三・五㌢にきりゆで煮出汁に酒、砂糖、塩で味をつけ醤なしで汁のなくなるまで煮込む。▼銀杏は皮をはぎ薄い塩水に入れ弱火で二時間ぐらいゆでておき、酒と砂糖、塩少々を煮つめたもの中にとろがして煮る。

「三の重」取肴

▼甘鯛の興津＝甘鯛を二枚におろし風乾しにしたのを適宜にきり皮の方から先に焦げる位に焼き一度酒の中をくぐらせても一度いる。▼キスのウニ焼き＝キスを二枚に卸し頭も尾も落して、薄塩をして焼き上げ身の方にウニを塗り、もう一度あぶる。▼イカのゴボー巻＝先ず細いゴボーを砂糖を入れて軟くゆで酒、煮汁、砂糖、塩で煮含め汁をきつておく。次にイカは腸と足を抜き水洗いして皮をはぎサツと塩ゆでしたものに、ゴボーを詰めて形よくきる。▼白魚の信田巻＝酒に砂糖、醤油を淡味に入れ白魚を入れて落しふたをして火にかけ形よく煮る。油揚を開いて熱湯をかけ油抜きしておき白魚をシンに油揚で巻き、白魚を煮た残り汁に酒の煮出汁を塩、醤油を足して煮込む。▼酢取りしようが＝もやしやしょうがをきぬの形に削り酢でサツと火を通し水にとつて冷し甘酢につける。

「四の重」口取り

▼二色蒲鉾＝鳥肉を挽肉にしてよくすり玉子をつなぎに入れ、芋の図つ版で印刷、不馴れな旅客に便宜を希望意見を待つている。この案内図を見れば名称を記入した市街案内図をガリ横道はもとより町名、官公庁の

案内図で指導

平駅前交番

今年も僅かあと三日とおしせまり平市は連日遠方からの来客で賑わつている。こゝ平駅前派出所に道を尋ねる人達は多くなり言葉だけではよく解らないのでこのほど狭い

十二月初め創設されたベルガラブ（スキーと登山の会）は既に会員が百名を突破し、第一回機関紙を一月中旬に、会員バッジを十五日配るなど着々と準備が進められているが、一月下旬予定の初のスキー行については各会員の意見を尊重するため同クラブ事務所（一丁目ヤマカ運動具店）では会員の

會員も百名突破

平のベルガクラブ

二度、三度と尋ねる様なことなくわかりますと旅客から感謝され民主警察官の印象を一層深めている

多い忘れ物

暮の平駅狀況

二十九日を迎えた平市内は年末室気一色に包まれているが、平駅の忘れ物も十二月に入つて二百七十件と平均一月百八十件の五割増に急増。一日平均で十件は下らず、品物は手袋、風呂敷、帽子が圧倒的に多く性別では男が全体の八割以上を占めている。

平一中内部移轉

平市第一中学校（校長鈴木光四郎氏）では新校舎建築のために第一校舎内の職員室、校長室をはじめ事務室、家庭科、保健、図書室などの移転を急いでいたが二十八日第三校舎内にそれぞれ移転を完了した。

▼校長室（社会科資料室）▼職員室（理科と生徒会室）▼図書室（工作室）

今晩のラジオ

29日

◇NHK 二三六〇KC

六・〇〇 シンブンマポー名作集より
六・四五 （都）四局通信
七・三〇 浪花演芸会
八・〇〇 歌の花でよみ
八・三〇 放送劇「由起子」
九・一五 のんきタクシー
九・四〇 時の動き
一〇・一五 邦楽名曲選 清元
一〇・四〇 講談の聞き方味わい方

◇ラジオ福島一〇六〇KC

六・〇五 空の向うに何がある
六・一五 スイートコンサート
六・四〇 破馬天狗
七・一〇 歌うダイハツ三輪車
七・三〇 スター玉手箱
八・〇〇 コロムビアアワー

DPはタナカ

八・三〇 浪曲玉手箱
九・〇〇 平凡アワー
九・三〇 年忘れ名士かくし芸大会
一〇・〇五 名作アルバム

民報映画案内

◇平市 二十八―二日
★平館 夜六時三〇分
吉野の盗賊 乳房よ永遠なれ
★民劇 夜七時
ウインチエスター銃73 彼等は馬で西へ行く
★楽楽館 夜六時三〇分
最後の砦 野性の女
★ひかり座 夜六時三九分
無鐵砲地帯 肉体の怒り
★世界館 夜六時五〇分
花の渡り鳥 ばらのこう道館
★東映劇場 夜六時四二分
暗姿一番まとい 黒田騒動
◇磐城市小名浜
★磐城座 夜六時四十五分
お嬢さん先生 疾風の晴太郎（二十九日まで）
★金星座 夜六時四十分
私の夫は二人いる でまかせ紳士（二十九日まで）
★金美館 夜六時四十五分
暴力街 沙羅の花の峠（二十日九まで）

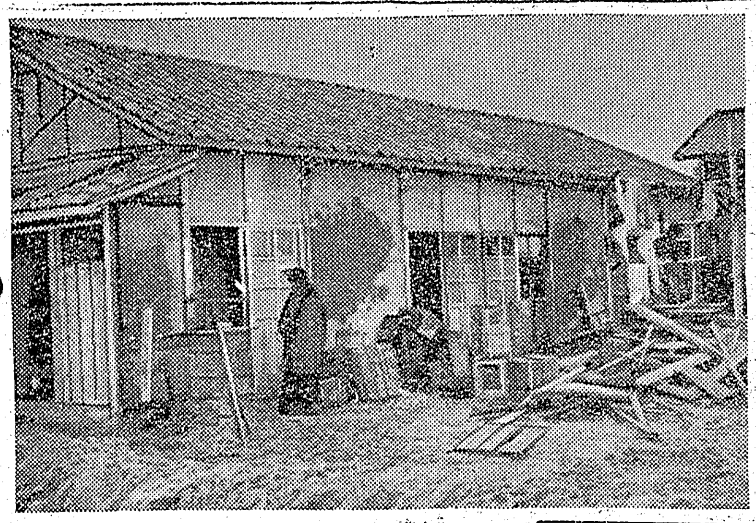

【写真は完成された困窮者住宅】

困窮者住宅成る

四倉、家賃が月六十圓

住宅難にあえぎながら新年を迎えようとしている昨今、四倉町本町海岸地内に木造瓦葺きでモルタル仕上げというショウシャな困窮者用住宅一棟＝四戸建え＝が完成、お正月を前にしてこのほど引越を終了した。

この住宅入居者は四倉町目抜き通りにある四倉座（元映画館）に住んでいたものだが、一寸した風にも怒涛を浴すという古い建物に、吉田町長が四世帯のために特に十数十六万円を投じ新築させたもの。ガスや水道は付いていないが間数は六畳と三畳の二間家賃は月六十円という安価な者をのぞいてはみな中古の資材だが工事施工者の磐城工業代表者鈴木吉之助氏は三十年間は保償すると大被判を押している一方吉田町長は住宅名だけでもアパート式の明るい名前〃を付けたいと目下考案中。

わたしのオシャレ

生活に合つた身嗜

山城　隆

△△△
△△△
▽▽▽
▽▽▽

職業柄おしゃれに気を使つて居ないのですが、世の中が落ち着きをとり戻して、服飾品も、装身具も、どつと街に出廻つて来たので、近来「自分のこと」を考えるようになりました。

おしゃれは外見だけでなく〃下着〃からと思いますのでシャツは一週毎に新かえることにしています。色は白ラクダ色のシャツが見えるなどは駄です。Yシャツも白。職業柄〃黒シャツ党〃や〃赤シャツ党〃にはなり度ねます洋服の色は紺。平凡な〃サラリーマン色〃とでもいう処でしょう。従つてネクタイもマンボ調や、ダンダラ模様は嫌いです。色調は濃紺にちようと朱の糸が入つたのはいいと思います。靴は黒ばかり。靴下は紺か茶の単色。赤と黒などもく喧いものを諸式単純に製作してもらいます。簡単なデザインのものが最もながもちすると思いますから……散髪は月に二度と思つてますがなかなか行かれません。しかし洗髪は三百でとにしますおひげが濃いので御剃あたります。

休日には着もの（和服）にしてます。大した数もありませんが、冬は大島つむぎや結城たまには伊予がすりの木綿のも好きです。はかまは仙台平は嫌。結城はやつぱりきものにしても袴にしても一番肌ざわりがよろしいです。冬のきもの、下着はシャツは絶対着ません。お袖からシャツが見える程みつともないものはありません。夏は多汗ですがそれでも仕事をしているときは上着をきてキチンとしてます。何ごとも不しだらにしてるわけに行かない環境順応作用でしよう。

何時もおしやれを見せびらかすよりも、自分のある所と時とを考えて生活にマツチした〃身だしなみ〃がほんとの〃おしやれ〃ではないでしようか？

（常陽銀行平支店勤務）

婦人オーバー大見切
お早くどうぞ…
平・銀座街 電2210 みつわ 三和婦人服

クリーニング 洗張 小松崎本店 平館前電一三四三

肉の御用は 三三屋へ 七三五・三二三

関内のパン

可愛いお子様の 保健と衛生の御相談は… 電40 1940番へ！ 関内薬局

大谷石 五百井上

質 ▽お気軽にご利用願います 平市四丁目 アカトモエ 川又呉服店横入る 電話九五〇番 赤巴

會計事務員急募 二十才以上の男子で商業学校本業以上、特に会計事務に明るい方 勤務先磐城市小名浜 姓名在社（五八）

仙台＝平＝東京 定期便を御利用下さい 取扱丁寧 配達は迅速 一般貨物自動車並に三輪車の御用も是非！ 三輪車運転手募集 磐城貨物 平営業所 平市月見町電187 2037

耳鼻咽喉科 高柳醫院 高柳博明 平驛前 電一一三

信頼出来る商品 岡萬金書店 専門店 会員の店 三十年の経験ある専門店でお選び下さい 平市十字通り 電二九九

歯科 松村歯科医院 平市大町二〇電一〇五九

お正月のお贈物に… ★時計 ★オルゴール ★レコード …その他好適品豊富 …お名入サービス 金光堂 平市5丁目電195

ミシン 飯塚ミシン商會 バインミシン シンガーミシン 福助 芝浦 日産 一流ミシン取扱 ☆チケツトご利用下さい 工場 槇田町北台町電二六 営業所 槇田町本町電呼三

産婦人科 中田医院 平市材木町薬舗前 電話一〇九七番