(1) 日刊（除日曜） 昭和21年6月1日 第三種郵便物認可　昭和24年2月28日 逓輸省特認第233号　いわき民報　夕刊　昭和30年11月29日（火曜日）　第2230号

夕刊 いわき民報

発行所
平市田町六三
いわき民報社
編集部電 381
広告専用電 1222

通学服
小學生より
大學生まで
各種豊富取揃
◎会員の店
ホかや

既に水揚げ五千萬圓

豊間は連日ブリの大漁

豊間に連日ブリの大漁に見舞われ、百匁未満はクイナダという。水揚げされたばかりのブリを刺身にして喰べては油がきつく余りおいしくなく、一、二両日おいてからの方が美味で親しまれている。下旬に入ってからはタイも水揚げされ三十五日までに八百六十貫（七十五万八千円）を記録、大きくて七百匁のものもあるが、水揚げ相場八、九百円と昨年より高く、これも市内には出廻らず京浜地区に一四四貫匁もあり、平均二貫四、五百匁。ブリでも四百匁以上二貫匁未満は〝ワラサ〟とよばれ、四百匁以下は〝イナダ〟という。水揚げ相場は最高六百円から最低二百円。大きいので市内には殆んど出廻まわらず、値の良い京浜、名古屋、大阪方面に氷詰めにされどんどん出荷されている

中學生の自殺

高杉劉

中学生が農薬自殺をしたり小学生が鉄道自殺をしたというのでジャーナリズムが騒ぎ教育者間でも大きな問題となつた事件がこの夏ごろだつたか関西?にあつたと思うが今度この地方で明朗な中学生が家人に叱られて自殺したということを知つて全く暗い気持にさせられた。

自殺にも色々の原因があり、色々の方法で行なわれるという。

この薬品のことと自殺に関連して私は先日知り合いのある薬局の主人からおも白い話を聞いたので一寸書いてみる気になつた。

夕方だつたそうだ二十前の酒気を帯びた男がその薬局に飛び込んで来て「猫イラズ」を注文した。薬局の主人は直感でこれは酒に手傳つてもらつて自殺するんだなと思つたので今の猫イラズは非常に改良されて居てネズミはよく殺すが人間には無害ですぜ。と言うとくだんの男、それではアドルムか何かなんでもいいから眠れるものが欲しいと言いだしたので、あいにくみんな品切れだとことわつた処ぶつぶつ言いながら出て行つたそうである。ところが中一日おいて新聞にその男らしい自殺未遂の記事が出ていたという話なのである。「何処かの店でうつかり売つてしまつたんですなあ」というのだ。

私は商売人のありかたにも色々あるもんだなとあらためて考えさせられた。（筆者は平市）

◇　◇　◇

ことも周知の通りであるが戦前のような失恋とか感受性故の厭世自殺といつたようなロマンチックなものは影をひそめて最近では生活苦、病苦などと共にツラアテのように自分を殺しているものが多くなつたという話を聞いた。もちろん当人にとつては真剣なのだろうが結果からみればいのちなんてなんとも思つてないからなのだろうが、一寸と思う。

この薬品の注意によつてそれを救う事も出来る場合もあると思う。たとえば新聞等で使用の薬品名を明示しないようにするとか、農家や工場等では薬品の保管に万全を期すことなどどうしても必要だと思う。夜用便に起きて窓の外に光つていた薪割を目にしたために日頃のウツプンから急に殺意を起して一家皆殺しをしたというある役者の下男はあの薪割があそこになかつたならと言つたそうだが自由に薬品が入手出来るということも服薬自殺の一番多い原因であると思う。

◇　◇　◇

滯納四千六百萬圓

一日から平市で掃蕩運動

平市税務課では十二月一日から二十五日まで歳未滯納掃蕩運動を実施することになつた。目標額は一千万円。

平市の滯納額は過年度分二千二百万円、本年度分二千三百六十五万円の合計四千六百万円となつており、特に農村地帯（合併地区を指す）がそのうち千六百万円を占めている。同課では豫作から農村地帯の徹收には明るい期待をかけているが、旧市内も農家の購買力如何が大きく左右するとみて農家のフトコロはまさにねらわれた餌食ともなつている。特に千六百万円の滯納のうち六百万円は日曹赤井炭鉱の滯納でこれは同会社が会社更生法によつて東京地裁に更生手続開始の申立てを行い、同地裁から財産保全命令の決定が去る一月二十一日付で行われ、その後更生開始の決定がなされていないので税の取立てができず弱り切つている。

山崎税務課長談＝十二月は二十八日まで出勤するが、二十五日までこの運動を展開し、どしどし滯納処分を行う。この月は固定資産税第四期分が二十八日まで納期となつている。

社名を常磐共同火力KK

役員、出資金、供給炭量決る

勿来市植田町地内建設に決つた火力発電所の発起人会がこのほど東京の常磐炭鉱本社で開かれ名称を「常磐共同火力株式会社」と決定したほか役員、出資金、供給炭量を次の通り決め、第一回総会を十二月二十日に開くことになつた。

【役員】▼会長＝菅礼之助（東電社長）▼専務取締役＝中島征帆（前公益事業局長）▼取締役＝高井亮太郎（東京電力社長）内力崎うん五郎（東北電力社長）大越新（常磐炭鉱社長）新海英一（吉河好間社長）中村豊（常磐炭鉱常務）▼監査役＝岩川与助（大日本勿来社長）一名未定（東北電力）▼顧問＝寺田一（東京電力火力部長）斎藤俊夫（常磐炭鉱副社長）

【出資額】＝資本金十億円▼常磐炭鉱三億二千四百万円▼吉河好間五千五百五十万円▼大日本勿来四千三百五十万円▼宇部鉱産二千七百万円▼高萩炭鉱二千万円▼古部鉱業二千万円▼東京電力二億五千万円▼東北電力二億五千万円

【石炭供給量】▼常磐炭鉱二十一万千四百トン▼吉河好間三万三千三百トン▼宇部鉱産一万六千二百トン▼高萩炭鉱一万二千トン▼古部鉱業一万二千トン、計三十一万千トン。

泉婦人會役員會

磐城市泉婦人会では二十日午後二時から泉公民館で役員会を開き、泉小学校の新築落成祝賀、火災予防週間行事、十二月行事について打合せる。

宮城まり子歌の會開く

植田駅前店会主催歳末感謝大売出し宮城まり子一行の招待歌の会は二十九日昼夜二回に亘つて植田小講堂で華々しく幕を開け非常な人気をもつて幕を閉じた。

麵類祭りの當選者判る

常磐市表町玉半食堂で行つていた抽籤つき麵類まつりの発表が廿八日行われた結果一等一名は常磐炭鉱生活用品課の渡辺被雄さん（三七）

廿七日平商で施行された第二回簿記実務検定試験の合格者左の通り

二級　猪狩彩子　瀧葉太己　村田稔　田巻徳三　山下武治　坂本公雄　宇佐美光子　水野和貴子　安藤孝子

三級　泉省男　金成思治　佐藤英二　佐川栄佑　根本竹次　新妻秀治　細井功　緑川英俊　吉田兵衛　猪狩道夫　小沢鵬志男　酒井三郎　生田貞男　野崎経道　宵木明男　小沢昌孝　小野源太　久保木俊夫　鈴木俊行　星野二郎　本公雄　田巻徳三　山下武治　坂本公雄　宇佐美光子　水野和貴子　安藤孝子

簿記試験合格者

珠算檢定合格者

全国珠算教育連盟主催珠算能力検定試験は去る廿七日平工業高等学校に於て実施されたが合格者は左記の通り。

一級　安彦勝江　榎本真沙子　進藤文子　小湊寿子　鈴木美子　成沢広子　吉田貞子　小林思雄　朱崎鎭　柿沼摩志　横田暖久　酒井紀雄

二級　折納襄一　森山広志　吉田功　鈴木美子　古渡美子　板井和子　早川道夫　馬目佳彦　秋山周久　金子節子　鈴木紀美枝　吉津宏子　岡部節子　中村昇　野口林幸子　岩倉久子　佐藤千代子　高橋スエ　深谷和子　山野辺京子　大原仁枝　坂本洋子　佐々木ユキ子　高木喜久恵　猪江通子　竹渕道子　酒寄静江　根本鈴江　野崎菊枝　星野ハル　馬上ハツ子　佐々木愛子　高木良枝　志賀文夫　中野淑子　海藤京子　北郷千代子

三級　中根晶　佈川伸康　早川寛夫　藤谷勝行　大城戸博　吉田曙彦　川上勝代　須藤たみ子　松本千恵子　矢吹行子　平山輝久　渡辺公子　椚村祥二　日渡節子　鈴木操　吉田千代子　草野進　片寄公子　鈴木久子　朱崎恵文　間間紀雄　多賀弘一　山田カズヨ　瀧波勝秋　斎藤瀬二郎　坂本二郎　山崎弘子　五十嵐高子　羽根田百合子　武藤とし子　佐久間広子　新妻宏　大原富見　羽鳥紀雄　山内志津枝　佐藤慈一　辰栄　大河原庄一　高田富早江　山本国雄　渡藤修一　草野繁雄　阿部武之　半田敏子

中神谷の水路完成

平市農務課では中神谷鉄道線路から国道間に亘る灌漑水路の建設工事を地元部落請負（区長志賀乗太郎氏）で去る十月二十八日から着工中だつたが、この程完成した。総工費十二万二千円で延長六十米幅延一・二米、高サ六十センチ、これは従来あつた水路は土掘りの貧弱なものでエビガニなどのいた

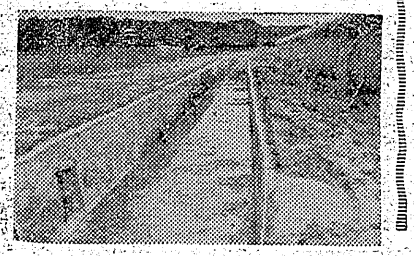

すらで水が漏れたため、建設したものだがこれによつて四十町歩の水田が恩恵に浴することになつて耕作者たちも一息ついている。【写真完工した中神谷の灌漑水路】

小名濱一小球技

磐城市小名浜第一小学校校内球技大会は十四日から始められ二十五日の決勝で次の学年が優勝した。▼男子ソフト四年一組、五年六組▼野球六年五組、▼女子ドツジボール四年二組、バレー五年一組、バスケツトAチーム六年二組、Bチーム六年一組。

商工

美松で〝おでん〟

四倉町仲町スタンド美松は明るい店、感じのよい店として定評があるが、このほど「おでん」をはじめ味とサービスのよいのでもつぱらの好評。

開花亭のパン

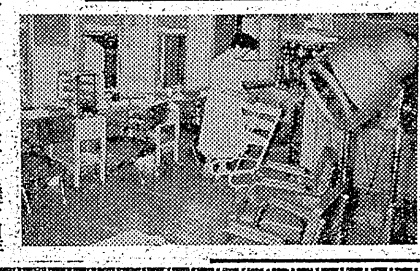

ケイ美容院開業

常磐市上（町）にこんどケイ美容院が開店した。美容師は金井澄子さん（三七）で東京で技術を習得し昭和二十五年全国美容コンクールには第二位に入選廿四年にも入賞、その後の大会でも高位で入賞を続けている【写真はケイ美容院の内部】

拾得物

▼平駅＝二十七日水筒、風呂敷包、白米（カン入り）いずれも列車内。

サンマ市況

（小名浜魚市場、廿九日正午）水揚量二千貫、取引値九十一円。

終戦10周年　大黒屋全連鎖店　クリスマス・セール

歳末總感謝 總反省 總奉仕大売出

・感謝・大黒屋は此處に終戦10年の12月を迎えさせて戴きました

（1）省りみますに　當大黒屋を御引立　御後援　御指導下さいました　皆様御得意様になんと感謝し　なんと御禮申上げてよいかわかりません　只感激あるのみで御座います

（2）いたらざる奉仕　いたらざる努力　此の終戦10年12月に際し心より反省させて戴きます
私し共大黒屋は　皆様御得意様に　なにをせねばならないか？
皆様御得意様は　私し共大黒屋に　なにを求められているか？
を深く深く考えさせて戴きます

（3）そして良い點は　さらに實行を强化して延ばし悪い點はどしどし改善致させて戴きます

（4）しかして大黒屋　は
本當に皆様御得意様のお蔭げで今日ある事を確認させて戴きまして　感謝精進させて戴きます

（5）此の12月　は社長以下全従業員が一がんとなりまして
總感謝・總反省・總奉仕の努力を發表させて戴く覺悟であります
いたらざる所はどしどし御しかりを下さいまして　さらに一段の御支援御鞭撻の程ふしてお願い申し上げます

社長　馬目勝次郎　　以下全従業員一同

DPはタカ

優勝旗や楯を披露
健康優良校の大浦小

三十年度健康優良学校県第一位並びに全国健康優良学校としてこのほど表彰された四倉町大浦小学校（校長草野仁氏）では、文化祭をかねて今二十九日午前九時半から講堂に町有力者約百名を招き、優勝旗並びに楯などの披露式を盛大に行った。

この日同校は文化祭とあって各教室には児童らの図画、習字などの作品が展示されたほか、講堂では八百余名の全校生と招待者が披露式に参列、吉田町長をはじめ森教育委員長、高木県促進協会石城支部長、同校大楽PTA会長らの祝辞が述べられた。続いて同校グランドに於いて一、二年級対抗リレーを皮切りに日本風行進曲、三年リレー、まんまるおどりなど四年リレーと優良校の名にふさわしい体育の披露があり、生徒らに記念品を贈呈して正午盛会裡に酒宴に移った。

草野仁校長談＝たゞ嬉しさで一杯です。本校が県一位になることが出来たことは教職員や児童の努力と、大浦部落全体の皆様の協力の賜と感謝に堪えません。学校教育は子供の健康生活であるというのが私の持論です、今後もますます児童の保健を保持すると共に部落民全体の保健促進を計りたいと思います。

【写真は優勝旗と円内は草野校長】

男性禁止の家庭計畫
四倉町産文祭に設置

四倉町産業文化祭もあと四日後に迫ってきたが、今年は合併後第一回とあって出品数も農林水産千点を下らず、文化五百点ほか厚生、観光、農機具など約二千余点と今までより五割も増加している。なお厚生部門の提案でこの日に初の試みとして小学校保健室で、「産児制限ならぬ〝家庭計画〟を設けることになった。この家庭計画はスライドで平保健医が説明に当るほか、相談にも乗り出すことになっている。一時は役員内でも家庭計画は男性に見せるべきでない、女性にこそ見せるべきではないと意見の対立があったが、このほどやっと「男性禁止」ということでケリがつき、産児制限ならぬ〝家庭計画〟を設けることになった。

三輪車に觸れ轉倒し重傷

磐城市栄田製板工楢田シゲさん（五）は二十七日夜六時半ごろ同市天王崎地内で同子雑貨商菅野要喜さん（四）の運転するオート三輪車に触れて転倒、全治一カ月の打撲傷を負った。

磐城少年消防
発会式

磐城市少年消防クラブ育成指導協議会は二十八日午前十時から同市公民館旧本間で行われ次のことを協議した。

▼同クラブの目的はあくまで火災予防の気持を把握させ、家庭と学校の協力をえて家庭科の中に入れたい。

▼編成、クラブ員は男女をとわず満十才から十五才までの希望者は誰でも加入出来る。

▼内容は火災予防の研究、実習、法令、技術などを取り入れて指導する。

失對手帳の印紙剝す
悪質の四名就労停止

平職安所では失対事業に就労して八十円▼同市高坂町立野九五高橋春松（三）同じく二百八十円。

二名重輕傷
住吉坑に落盤

二十八日午前十時半ごろ内郷市綴町常磐炭鉱内郷住吉本坑で落盤があり、下敷きになった採炭補手斎藤隆行さん（三）は右ひざ骨折で六カ月、同志村正さん（三）は右顔に三週間の重軽傷を負った。

兩角元部隊長主催
三日若松で合同慰霊祭

大東亜戦時中、徐州、漢口、上海作戦などで大活躍、雷名を馳せた信州出身の両角戦車隊長（中将）と両角氏主催による合同慰霊祭が来る十二月三日若松市公会堂で行われる。当時若松連隊長であった両角氏の指揮下に、県内から多数の戦死者を出しており、当日の盛況さが予想されている。両角氏は温厚博学な人物であり、同氏を親う当時の部下たちが今度の合同慰霊祭執行には献身的に尽くしている。

空巣專門賊擧る
貧しい生活に愛の贈り物

平一中生徒ら

クラス内の貧しいお友達を救おうと平第一中学校一年五組の生徒はホームルームの時間に相談、各自が洋服、下着、クツ学用品など約七十点を持ち寄り贈り届けたという、あわたゞしい師走を前に温かい友愛にみちた明るい話題があった。

ことの起りはこのほど一年五組の生徒がホームルームの時間に同級生の佐藤和子さん（仮名）の家の前を通り掛りにも貧しそうに目に映じた事と、和子さんは傘がないので雨が降ると必ず学校を休むのを知っていたので、ホームルームの時間に女子生徒間からお友達を救おうと提案され早速各自が自分の余分なものや小さくなって着られない洋服、下着、カサクツ、鉛筆、ノートなど計七十余点に現金二百円を持ち寄って、担任の高崎信一教諭と共にクラス会の卯木美江子さんをはじめ、木村容子、根本和子、榮福勝年、新妻順平君らが代表として、このほど「和子さんの家を訪れ「学校を休まず勉強して下さい」とクラス一同からの温かい贈り物が届けたもの

水石山行きバス
卅日で打切る

常磐交通K区では水石山行きバスを十一月三十日で打ち切ることになった。

窃盗犯二名擧る

磐城署は二十五日夜窃盗容疑者二名を検挙した。

▼住所不定漁夫藤川弘（三）が二十四日午前十時ごろ小名浜港三千トン埠頭に繋留中の同市船引場三四高橋喜正さん所有の小型漁船平治丸機関部から銅パイプ一貫五百久（二千七百円相当）を盗んだところを逮捕。

▼茨城県生れ住所不定無職鈴木義夫（四）が二十二日夜九時ごろ茨城県高萩市内で自転車一台（二万円相当）を盗み、二十五日磐城市内に売り込みに来たところを逮捕。

密造入所を急襲
勿來市内 密造酒など押收

平税務署では二十八日午前七時半からかねて内偵中の勿来市のドブ密造部落八カ所を勿来署員二十名の応援を得て急襲、勿来市山田町大字上山田字和久明鮮人須田勝子方からメチール含有アルコール一斗、焼酎一升、もみ四合、同字大三沢町字後田日雇蒸溜器一式、オケ三コ同市小川町字樫木日雇季順石方から焼酎五斗、焼酎二升、オケ、ろ過器一式、同市白米町字酒井日雇金五千方から焼酎六斗、蒸溜器一式、同市栄町出減日雇林繁允方からドブ二升、蒸溜器一式、同字日雇文衆和方から合成酒一升、オケ一等を押収午後四時引き揚げた。なお同署では今後もドシドシ摘発を続ける方針を取っている。

ジフテリアの豫防接種

平市衛生課では本年度第二回ジフテリアの予防接種を十二月五日から来年一月十三日までに亘り、この間二回実施することになった。該当者は第一期が生後六カ月から十二カ月に至る者、生後十二カ月以上でまだ一度も予防接種を受けていない者、第二期は来年度小学校に入学する者、料金は第一期が一回ずつ合計二千円、第二期一回同じく四百二十円▼同市宮町町東へ二百㍍まで十一カ所で水溜や潮流状況など詳しく調べるもので、この結果、海流の状況が判明するのでシーズンに入ったイワシ漁などに貴重な資料になるものと見られている。

鹽屋崎沖で海洋調査
イワシ漁に貴重資料

磐城市県水産試験場では二十九日午前六時から同市鹽本小野善助さん所有サンマ漁船二洋丸（四二トン）を使って今年最後の海洋観測を行う。今度の調査は平市塩屋崎から東へ二百㍍まで十一カ所で水温や

失對手帳の印紙剝す
悪質の四名就労停止

平職安所では失対事業に就労して八十円▼同市高坂町立野九五高橋春松（三）同じく二百八十円。

二名重輕傷
住吉坑に落盤

二十八日午前十時半ごろ内郷市綴町常磐炭鉱内郷住吉本坑で落盤があり、下敷きになった採炭補手斎藤隆行さん（三）は右ひざ骨折で六カ月、同志村正さん（三）は右顔に三週間の重軽傷を負った。

兩角元部隊長主催
三日若松で合同慰霊祭

大東亜戦時中、徐州、漢口、上海作戦などで大活躍、雷名を馳せた信州出身の両角戦車隊長（中将）と両角氏主催による合同慰霊祭が来る十二月三日若松市公会堂で行われる。当時若松連隊長であった両角氏の指揮下に、県内から多数の戦死者を出しており、当日の盛況さが予想されている。両角氏は温厚博学な人物であり、同氏を親う当時の部下たちが今度の合同慰霊祭執行には献身的に尽くしている。

空巣專門賊擧る
貧しい生活に愛の贈り物

平一中生徒ら

クラス内の貧しいお友達を救おうと平第一中学校一年五組の生徒はホームルームの時間に相談、各自が洋服、下着、クツ学用品など約七十点を持ち寄り贈り届けたという、あわたゞしい師走を前に温かい友愛にみちた明るい話題があった。

ことの起りはこのほど一年五組の生徒がホームルームの時間に同級生の佐藤和子さん（仮名）の家の前を通り掛りにも貧しそうに目に映じた事と、和子さんは傘がないので雨が降ると必ず学校を休むのを知っていたので、ホームルームの時間に女子生徒間からお友達を救おうと提案され早速各自が自分の余分なものや小さくなって着られない洋服、下着、カサクツ、鉛筆、ノートなど計七十余点に現金二百円を持ち寄って、担任の高崎信一教諭と共にクラス会の卯木美江子さんをはじめ、木村容子、根本和子、榮福勝年、新妻順平君らが代表として、このほど「和子さんの家を訪れ「学校を休まず勉強して下さい」とクラス一同からの温かい贈り物が届けたもの

水石山行きバス
卅日で打切る

常磐交通K区では水石山行きバスを十一月三十日で打ち切ることになった。

窃盗犯二名擧る

磐城署は二十五日夜窃盗容疑者二名を検挙した。

▼住所不定漁夫藤川弘（三）が二十四日午前十時ごろ小名浜港三千トン埠頭に繋留中の同市船引場三四高橋喜正さん所有の小型漁船平治丸機関部から銅パイプ一貫五百久（二千七百円相当）を盗んだところを逮捕。

▼茨城県生れ住所不定無職鈴木義夫（四）が二十二日夜九時ごろ茨城県高萩市内で自転車一台（二万円相当）を盗み、二十五日磐城市内に売り込みに来たところを逮捕。

見合い旅行

山本富士子
矢島ひろ子
川上康子
北原義郎

小説新潮所収
吉屋信子原作

いばり☆チエミ☆いづみの ゴールデンコンビ 娘

総天然色

十代の憧れと！夢と！
希望を！二度とない
振切り三人娘の初顔合！

監督 杉江敏男

りミみニ
ばエづ眞
ひチい
空利村田
美江雪山

30日から堂々封切

世界館

貴女が結婚をする前にうれしいスリルを満喫する「見合い旅行」にお出かけ下さい

日本映畫史に輝くこの一篇！空前の配役、極彩色で贈る華麗大音樂喜劇!!

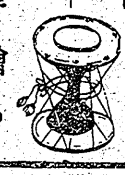

原作（平凡連載）中野実

映画は大映

人部結成

平市職組で

平市役所職員組合婦人部結成会は二十六日午後一時から市議事堂に開き、規約審議、運動方針、予算審議のあと役員を選出、▼更衣室の設備▼給仕の昇給と職名改正▼最低賃金制の確立など決め、委員会に諮り近く当局に要望する。部員は二十才未満の男子、女子職員全員となっているが職組二百六十名のうち百五十名を占める中心勢力となった。

▼部長草野栄一（水道課）▼副部長（箱崎信和）庶務課）真野八重（）市民課）▼会計佐藤正（

出納。

窃盗犯二名擧る

磐城署は二十五日夜窃盗容疑者二名を検挙した。

▼住所不定漁夫藤川弘（三）が二十四日午前十時ごろ小名浜港三千トン埠頭に繋留中の同市船引場三四高橋喜正さん所有の小型漁船平治丸機関部から銅パイプ一貫五百久（二千七百円相当）を盗んだところを逮捕。

▼茨城県生れ住所不定無職鈴木義夫（四）が二十二日夜九時ごろ茨城県高萩市内で自転車一台（二万円相当）を盗み、二十五日磐城市内に売り込みに来たところを逮捕。

父久田定美儀病気療養中のところ十一月二十九日午前四時逝去致しました　茲に生前の御厚誼を深謝し謹んで御通知申上げます
追つて葬送の儀は十一月一日午後二時自宅出棺北白土宝国寺に埋葬致します
昭和三十年十一月二十九日
平市北白土字北河原宿二一
施主　久田定男

麻薬ギャングの内幕

ジャン・ギャバンの最新映畫

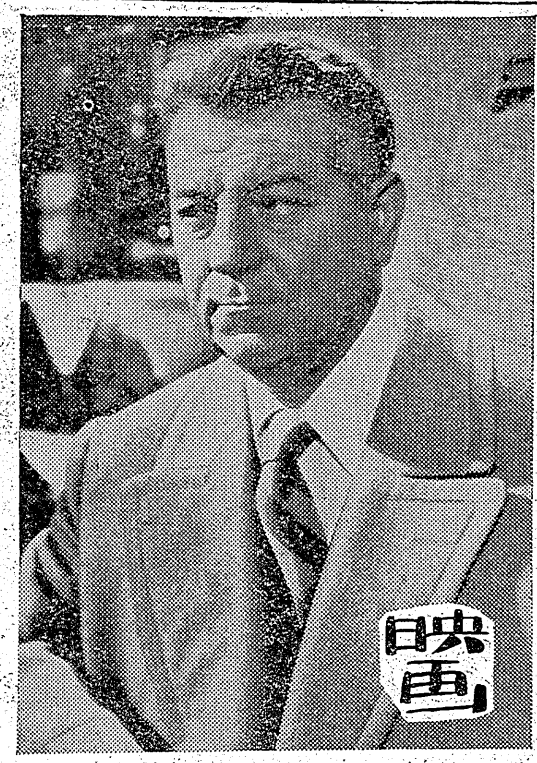

フランス映画〝筋金を入れろ〟

筋金を入れろ

フランス麻薬街の大親分リスキの組織壊滅しの命をうけアメリカの麻薬王に派遣されてパリについたフエレは酒場トロケを本拠に活動を開始した。売上を強制増加し怪しい子分のリンチをして仲介人や運搬係が殺されたが密輸が警察に発見されフエレの行動に疑惑の目が向けられた。リスキは腹心の子分二人にフエレを監視させるが本拠は手入れをうけ二人は検挙された。釈放されたフエレは身の危険を感じ彼を愛する会計係りゼットに救助の秘密の電話番号を教えた。犯行現場を発見された子分はフエレの案内でリスキの隠れ家に逃れ、身の危険を感じたリゼットは秘密の電話をかけると出たのは警視庁。直ちに警官隊がリスキの隠れ家を包囲し、フエレは重傷を負つたがリスキ以下一命は検挙され麻薬組織は壊滅した。フエレとは何者だつたのか。ジャド・フイルム＝SNE・ゴモン＝P・ワグネル映画五五年作品ジャン・ギャバン主演ギャング映画。

アラモの砦　テキサスの決斗家ボウイーは独立運動をしたため逮捕されたトラウイスを救い、土地の名望家の娘コンスエラに愛を告白されるが、彼は妻子があるので応じない。彼が郷里に帰ると疫病で妻子は死んでおり大統領がテキサスの要求を認めないので生命を賭して独立のために斗う決心をし、家を焼いてテキサスへ向う。途中独立軍が蜂起してアラモの砦を奪つたのを知り砦に入り、コンスエラに会い戦に生残つたら結婚しようと約束した砦は四千の大軍にかこまれ百数十名の守備隊は死斗十三日の後に全滅した。砦へ向う救援隊に砦を逃れた女子供の乗つた馬車が着いた中にコンスエラの悲嘆にくれる姿があつた。リパブリック映画五五年作品、スターリング・ヘイドン、アンナ・マリアアルバゾッティ主演、トルウカラー色彩映画。

暗黒街脱出　リパブリック映画五四年作品、エドモンド・オブライエン、ルス・ローマン主演（二十九―五日ひかり座）

ジャンケン娘　ルリ（美空ひばり）と由美（江利）は修学旅行で京都に行き一人の青年に写真を撮られた。二人は祇園で舞妓の雛菊（雪村）を知つた。帰京した二人を訪ねて雛菊が単身上京しお座敷で会つた西北大学の斎藤（山田）という学生に会いたいというので二人は協力して探す。斎藤が伊豆にいることが判り三人が伊豆へ行こうとするとルリは母お宿（浪花）の許しを貰えない。お宿は昔少壮外交官北島との間にルリをもうけたが二人の仲はさかれ、北島が今度大使として外国へ行くのでその前に父子の対面をしたいというのでルリの踊師匠発表会の日に対面させようと思つている。

ジヤンケン娘

アラモの砦

斎藤は意外にも例の学生で彼は由美を想い彼女の両親に結婚を申込んでいた。雛菊はがつかりして京へ帰るが斎藤は父に頼んで雛菊を自由の身にしてやり、やがてルリの発表会の日に北島夫妻、由美、雛菊も出席し頼りとするルリは北島をお父さんと呼ぶ。東宝映画、杉江敏男監督作品、オーストマンカラー色彩映画。

見合い旅行　大映東京映画、枝川弘監督作品、山本富士子、北原義郎主演。（三十―六日世界館）。

薩摩飛脚　親友松村を見殺しにしたという噂で薩摩飛脚の生残り神谷（市川）は不利な立場に立つ彼は身の潔白を証明するため薩摩の黒幕人物帯刀を襲うが何も聞き出せず芸者小きん（花柳）を救う松村の弟欽之助とおるいは薩摩へ旅立つがおるいは悪旗本堀江から逃れる旅でもあつた。泥棒傳次から田原家と帯刀の関係をきき役目を辞退して自由な身で探索を続ける神谷を怪僧覚真（月形）が監視する。神谷は薩藩の船を襲い異国の品を奪うが帯刀は刺客を向けて神谷を暗殺しようと謀り、それを知らぬ彼は欽之助とおるいを追つて死地に向う。東映京都映画河野寿一監督作品。

まぼろし怪盗団　東映東京映画、小沢茂弘監督作品、波島進、藤里まゆみ主演。（三十―六日東映劇場）

浮草日記　旅廻りの市川馬五郎一座の馬五郎の養女おけい（津島）は心優しい女で一座の吉次（菅原）とはお互いに惚れ合つているが口にはしなかつた。一座は玉木座という興行師にあつて出演料も皆えず貧乏のどん底におちる。散一歩手前の一座は炭鉱町に乗込み座員の必死の呼込みが効を奏して小屋は満員となり幕を開けたとたんに炭鉱町はストに入り、そのどさくさに玉木屋は売上げ金を持逃げした。一座はストに入つた組合と対立するが組合員の温かい思いやりに心をうたれた。今まで古い義理人情の芝居の世界にのみ生きてきた一座の人々は興行師の手をはなれ新しい出発に向う。山本プロ＝俳優座提携作品、山本薩夫監督作品。☆

太陽は日々に新たなり　松竹大船映画、野村芳太郎監督作品、岸惠子、大木実主演（三十―六日亜館）

サムソンとデリラ　巨人サムソンは異教徒の女セミダーに心をひかれ首領の獅子狩に功績をため結婚を許されるが、恋敵アボアはしつこに然るセミダの妹デリラはサムソンの心を捕えようとあせる。余興にサムソンは謎をかけるがセミダーのため賭に破れまで、住日四百―四百五十円▼雑役―、磐城市、五十五才まで、通日六百円十年以上の経験者。【女子】▼看護婦多数、平市及郡内、二十五才まで住月五千円有免許者▼看護婦見習―、東京都、十八才まで、住月千円▼店員3、平市、三十才、通日百二十―百五十円▼店員多数、平市及郡内、三十才、住月二千―二千五百円▼店員多数、平市及東京都、二十才、住月二千―三千円▼炊事婦―、郡内年令不問、住月三千円子供は一人あつても良い。

ひばり、いづみ、チエミの初顔合せ　総天然色
ジャンケン娘
同時上映　見合い旅行
本券切抜いて御持参の方に限り大人三〇圓、學生二〇圓を特別割引いたします
30―6日
世界館

各地の番組

◇内郷市▼第二ワキ「珠はくだけず」「綱渡り見世物考」三十―六日▼綴映劇「浮草日記」「続警察日記」三十―六日◇常磐市湯本▼湯本座「帰らざる河」（シネマスコープ）「追われる男」三十日―六日▼三函座「美女と怪龍」「乗道願眼」三十日―四日▼常磐座「雄壮丹記」「剣とばら」十九日二一日。◇磐城市小名浜▼磐城座「くちづけ」「サンタフエへの道」二―四日「カラミティ・ジエーン」「綱渡り見世物ざむらい」五―七日▼金美館「獅子丸一平」「弓張大会」三十―四日「東京麒麟天街」「マンボ石松踊り」五―八日▼金星座「荒木又右衛門」「ザエラクルス」三十―五日「浮草日記」「黄金の貨品」六―九日。◇勿来市植田▼翁多館「江戸千両噺」「新婚白書」三十―三日「暴力街」「弓張月」四―六日▼うえだ館「忘れじの人」「沙羅の花の峠」三十―三日「東京暴力團」「江戸の一寸虫」四―六日。◇四倉町▼海盛座「こころ」「ターザンの饗宴」三十―二日「宮本武蔵」四日

民報映画案内

◇平市　二十三―二十九日
★平館　夜六時三〇分
幼き者は誇える　続警察日記
★民劇　夜六時五五分
白熱　我れ暁に死す（三十日まで）
★翠楽館　夜六時二五分
アウシユウイツの女囚　筋金を入れろ（二十九日から）
★ひかり座　夜七時二分
暗黒街脱出　アラモの砦（二十九日から）
★世界館　夜六時五〇分
ブルーバ　明鏡
★東映劇場　夜六時二〇分
天平童子大会　続獅子丸一平
◇磐城小名浜　二十九日まで
★金星座　夜六時四〇分
太平洋作戦　太鼓の響き
★金美館　夜七時
自分の穴の中で　美女と怪龍

今晩のラジオ

観光銘菓　桃の井　会津若松

29日

◇NHK二六〇KC
六・〇〇　ちえのポスト
六・二五　オテナの塔
六・四〇（福）ダイジエスト
七・一五　録音ニュース
七・二〇　話の泉
八・〇〇　青空の仲間
八・二〇　民謡をたずねて
九・一五　若い季節
九・四〇　時の動き
一〇・一五　思い出のヒット曲集
◇ラジオ福島一〇六〇KC
六・〇五　開局記念番組
七・二〇　どうしましよう
八・〇〇　一番席　志ん生
八・二〇　バンビタンアワー
九・〇〇　浪曲　木村若衛
九・二〇　ポルテニア音楽
九・四五　キツコーツルアワー
一〇・〇五　名作アルバム

本紙愛讀者優待