昭和30年10月14日（金曜日）第2883号
夕刊いわき民報
昭和24年2月28日第2333号 昭和21年6月1日 日刊（除日曜）第三種郵便物認可
（1）

あす勿来市祝賀式

武者行列や奴行列の繪巻も

三町二カ村を合併し勿来市として去る四月二十九日発足した勿来市では明十五、十六の両日を下し市制施行大祝賀式典を植田小講堂で盛大に催される。この日の来賓は大竹県知事ほか朝野の名士約一千名が一堂に会し、古川式典委員長の式辞に次で、合併に伴う功労者旧町村有力者渡辺国之助（植田）高木武一郎（錦）鮭三郎（山田）鈴木長治（川部）青天目信治郎（勿来）ほか二七〇余名に対し感謝状が授与され、来賓の祝辞あつて祝宴に移り、学童のレクリエーションが展開され万才を高唱し盛会裡に幕はおろされる。一方各小中学校生徒の旗行列と鼓笛隊に注意を促そうというものでこれが出来上ると港内の安全性が高まるわけで年内に実現することになつた。

夕刊 昭和30年10月14日（金曜日）第2883号

いわき民報
発行所 平市田町六三
いわき民報社
編集部電 381
広告専用電 1222

味覚の秋に…
レストラン ブラジル
平、田町びかり座前
デンワ 990バン

植田が優勝

縣下の消防ポンプ競技

十三日午前九時から郡山市開成山競馬場で開いた第二回県消防ポンプ操法競技大会は、県下から二十九消防團、二百三名の選手が参加自動車、手引動力の二部に分れて操法競技を争つたが、石城郡代表で出場した植田消防團が消防ポンプ自動車の部で優勝した。

水防倉庫

平商側に建つ

平市では水害に備える土嚢とか資材をしまつておく水防倉庫を平商校東側に建てることになり、十二日請負者の入札を行つたが、石山（浮標）を浅瀬の上に設け航行船舶に注意を促そうというものでこれが出来上ると港内の安全性が高まるわけで年内に実現することになつた。

高松宮さま

廿二日にご來平

高松宮さまが突如二十二、三の両日来平するとの通報を県から受けた地元平市や石城財務部務所では、十六日午後一時から市町村長、水石山ゴルフ場関係者など集め、その歓迎に就き打合せる。地元としては今度の来平の意図は水石山ゴルフ場の視察が主体とみているが、平市では県整肢療護園などの視察も計画している。

あす慰霊祭

神谷忠魂碑前

平市神谷地区戦歿者英霊慰霊祭は十五日午前十時神谷支所裏の忠魂碑前で執行する。

三猿文庫など

視察に來平

県立図書館内にある県民俗研究会（四十名）は二十二、三の両日、常磐地方の見学にくる。見学地は豊間海岸、夏井川渓谷、勿来美術館、日本水素、小名浜港、常磐炭鉱、白水阿弥陀堂、釜戸の三猿文庫など。

商港の淺瀬に港燈を

磐城市小名浜商港の真中にことにあろうに大型船がつゝかゝるような浅瀬があり危険であるため関係者からこれが処置について急速に善処するよう要望されていたが、十三日午後一時より小名浜海上保安部に漁業協組など港湾利用者が参集し港灯の浮標場所の選定を行つた。これは夜間も点灯する港灯（浮標）を浅瀬の上に設け航行船舶に注意を促そうというものでこれが出来上ると港内の安全性が高まるわけで年内に実現することになつた。

物騒な爆弾を錦町で拾う

障害者調査あす一齊に

物凄な爆弾を拾つたと警察に届出た人がある。これは勿来市植田の一般調査を十五日一斉に行う。調査町二〇古物商卓順助さんで十三日に当るのは各地区担当ケースワカー（福祉主事）市内には戦傷者五百など。

平第六小に塀を寄贈

PTAで

平市第六小学校（校長長谷川武男氏）のPTA（会長中根光雄氏）では去月二十日から十月五日までの十五日間、延べ百名が労力を奉仕して同校の正門から裏口約百米に亘る塀を作り寄贈し、学校側から感謝されている。

この塀は古い鉄道の枕木百本（三万円）を譲り受け、一米おきに建て横木をつけたものだがこの費用は同校PTA会員らが運動会の際に売店を開き、儲けた金を二年間貯めておいたもの

常磐爭議續く

十一日以来部分ストを続ける常磐炭礦労組は十四日はさらに斗争戦術を変更し、住吉本坑七百二十名、鹿島坑千三百六十名、湯本南坑五百十五名、常磐製作所二百八十名計二千七百七十五名が二十四時間ストに入つた。連日の幽交は労使双方とも強硬態度をまげないが、十四日会社側は交渉の中心となつている半本番、半請負制度に対する会社側の解釈を図解した明細説明表を、従業員、家族に配布し問題点の理解協力を得て早期解決に乗り出した。十一日から十四日までのストに延べ六千一名が参加、四千トンの石炭が減産してしまつた。

二千七百名がスト

會社側 解決へ積極的

渡邊君子選手の後援會を結成

先ず資金廿万圓募集

去る八月行われた全日本中等学校放送全国陸上競技大会に参加走高跳びで一米五十センチを跳び世間をあつと云わせた磐城市小名浜第一中学校三年生渡辺君子さん（三）は来る二十二、三の両日神戸市で開かれる全日本選手権大会に出場、参加することになつたが、この才能を大いに伸し磐城市からオリンピックへ出場するように盛りたてやるべきだと渡辺君子選手後援会をこの程結成し会長に小名浜体育協会長石井正氏、副会長に小名浜第一中学校長鈴木岩雄、八潮会長木田茂市教育長高木長年氏らがあたり実行委員にPTA、一中教職員会員が参加した。そして近日中に回覧板を市内に廻し後援会の資金を集めようと云うもの。募金目標は二十万円で月末迄に市内有志に協力を求め高等学校三年間奨学資金として十万円、選手を招きコーチするため三万円、全日本選手権大会旅費引率者代四万五千円、運動服スパイク代一万円、諸雑費一万五千円に当てようと云うもので近頃珍らしい一選手をめぐる佳話として関係者を感激させている。石井後援会長談＝才能のある渡辺君をどんどん伸してやりたいと考えて後援会を作つた。磐城市の誇りとなる選手になるよう大いに伸してやりたい。市民各位の絶大なるご声援をお願いしたい。

三消防團長に辭令交付

九月三十日付で任期滿了となつた

平市高久、豊間、夏井の三消防團長の後任辞令交付式は十四日午前十時から市長室で行われ、高久は大和田喜宗氏（六二）豊間は志賀重右衛門氏（五四）といずれも現團長が留任と決まつた。なお四十二年間消防團生活に徹してきた高久團長志賀季三郎氏＝市議＝は再選を辞し後進の道をひらいたが、近く市当局から表彰されることになつた。

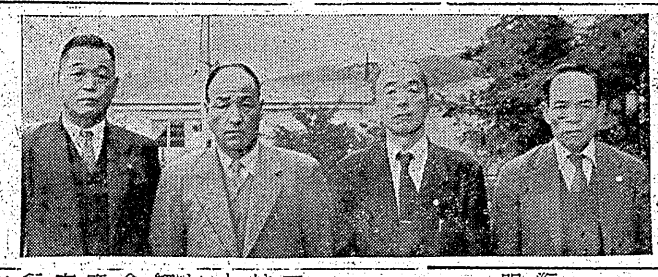

【写真は左から志賀市議、志賀、大和田、田中の各氏】

岡ガ見物

発展するわが石城を工場住宅、道路の敷地等に貴重な田畑が潰されて行く面積が毎年平均卅四、五町歩に及ぶといわれる。

▼それは発展向上を物語るものではあるが、半面それだけ米も麦もとれなくなる事であり從つて嬉しい様な悲しい様な話でもある。食物が尽りなくて外国食糧を買つて食つて行かねばならぬのにその生産地が減るのだから一種に地方の発展だとばかり喜ぶワケには行かない▼或る人は日本の北から南に縦断する山上に縦断道路を造つてその附近に都会を移せば食糧を作る場所が広くなるから一億國民が食つて行ける様になる…突飛な話を持出している。そして住宅も平地よりも山上の方が趣に飛んでいるし健康にもよろしいという。その実施プランなども樹てついるとの事で話は面白いがサテ実施となると容易なことではないであろう▼だが住宅などは不生産的なものだから今後の伸び行くわが石城では貴重な田畑はなるべく潰さない様にして山に建てる方針にすべきだと考える。山には水道の布設など不便もあるがサイフオンにして引水出来ないこともなし景色とか健康の点から平地よりははるかに良好である、住宅難は依然として解消されず今後も公営住宅がどんどん建つ計画なので敗地は山を選ぶ様にして欲しいと思う。

天気予報

十四日【今晩】東よりの風。曇時々雨。【明日】南東のち西風、始め曇時々雨だがのち天気は回復する。海上は今晩次第に風波が高くなり明日は風波が高い。

やく二百名が出席

米の統制撤廃反對大會開く

石城地方米の統制撤廃反対大会は十三日午後一時から平市公会堂で本間に、市町村協議会、県農協連県農協中央会、県信連、県共済連県農業委員会、全国食糧労組、農協組合長会、平市労協、石城農民協議会、常炭砿、磐炭労など十二団体代表約二百名が参加、来賓として会田県議が臨席経過報告、現況説明ののち次の十二実行委員を選出し郡内生産者、消費者一丸となつて反対運動をおこすことになつた。ついで❶消費者米価を値上げせず従来の配給日数を引き上げよ❷生産者米価は再生産を保障する価格にせよ❸食糧増産のため農林予算の増額確保をせよ❹消費者も生産者も安心して働ける二重米価制度による民主的な食糧管理制度を確立せよ…の四項目を決議したのち、つぎの宣言を行つた。

【宣言】我々は生産者と消費者共通の利益のもとに相提携し、米の統制撤廃阻止のため強力なる運動を展開するとともに、決議事項実現のためまい進することを誓う。

▼実行委員（十二名）諸橋久太郎、永野恵、杉原新一、安藤豊晴、赤津基吉、坂本登、折笠直彦、鈴木清、岡田光雄、小川栄久栄、斎藤茂雄、大河原一次。

御婚禮の贈物に…
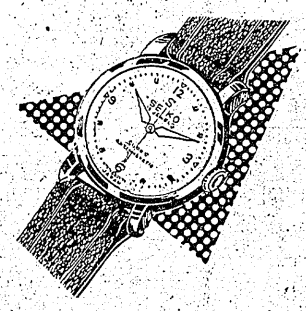
根本
平2・電607

すごい評判！
是非一度御覧下さい
• マンボ ジャンパー
• マンボ ズボン
洋服の御用は…
丸惠屋
平市中央通り電1852
指定商店 加盟店 平連

女店員募集
平市在住通勤可能ノ方
面接日 10月20日
午前10時より
午後3時まで
当日履歴書持参
二階事務所へ
三幸
平市三丁目
電506・1327

板ガラス 陳列ケースの
御用は平和通りの 會田ガラス店
TEL3363

主婦の友 飯田蛇笏先生講演會
★期日＝十月十九日午前十一時から
★会場＝平市磐高講堂（入場無料）
◆歓迎俳句大會
★十九日午後一時から★磐商図書館（会費百円、当日持参）
▼期日が変更になりました▲
平俳人句会 磐陽句会

經理・稅務・會計監査
お気軽に御相談下さい 懇切に指導研究致します
公認會計士 高橋義
平駅前三延ビル三階電一〇一七

急讓
▼ダットサン一九五〇年型 貨物四輪車
▼建設良 姓名在社（五〇）

下宿、貸間
▼六、八畳二〇室▼炊事場、風呂完備▼閑静▼委細面談
平市五色町二八電一〇六六長谷川徳代

末村多議員 歐米視察報告記（下）

デンマークに泥棒は居ない
米國で國府田さんに面會

◇…ドイツから機業のパラダイスを吸つたり腰をおろす人もないほいつて怠ける者もなく「仕事をしといわれるデンマークに到着したとよく働く。北海の人というのて得た金を使つた方が楽しい」とまず最初に目についたのは自転車が三人で、四十町歩の畑に馬一頭仕事を楽しんでいるというのが実の多いことで、国民の一人が二台、牛二十一頭、ブタ六十一四、アヒ限だ。日本でも勤労の尊さをもつしから三台持つている。街の広場とル二百六十羽、鶏百五十羽を飼つと自覚すべきだと痛感させられたいう広場には数百台の自転車が置て経営していた。従つて子供達もデンなどが学んだので歴史そのものを現している。と存じの通り経いてあり、其処から乗つて行く。学校から帰るとそのまゝ野良仕事済的にひつ追している老大国イギカギのかけた車は一台もないがそに行く。だから一体何時勉強するリスであるが、国民は誇りと政治れていて盗難は一件もないという耐力のある点で、我が国と共通しに対する信頼で現状を保持していこゝに日本女性八名がいるという事をするのは貧困のためと考えら本人にはとても好感を持つている。また消費面では実用以外には料理屋に行つていろいろな話しをれることだが、デンマークの勤労料理番と同時に歓迎会を開いてくれした。この女性らは九州の出と聞精神に基ずいた労働を見て考えをた本県人が多く移民していたゝめいたが、余り美人ではなく、これ新にさられた。同国の特色は社界の平和を如何にすれば実現され◇…フランスではパリから空路カをもつて日本女性の真価をきめら会保障制度の進歩した国で一寸しるか」だつた。ナダのカンダに飛び、さらにニユれたのでは面白くないと感じた。た怪我でも医師にみせて、十日間◇…ヘルシンキから漁業地である1ーヨークに着いた。ニユーヨークこの国の農民達は朝早くから日の保険が必要といわれると一日千ノールウエイを通り、ロンドンにはゴミゴミした街で金さえあればの沈むまで働き、仕事中はタバコ四百円の医療費がもらえる。かと渡つた。ロンドンにあつた二百万なんでも出来るという感じを受け上の現ナマを持つているように見台に近い自動車のうちに、一台も外国製の車がなく当然と自国の国産車を運転していることにイギリス（階建）の六十六階以上は階代は安数々の苦労が刻まれた顔のシワがスジエントルマンの気風を強く感じ、彼等が伝統を重んじているこめ、りる人もない。一階から百二石城出身の国府田さんには自宅まとが判つた。この点彼等は成り上階まで行き着くまでなんと五十九で案内されたが豪華な邸宅と広大り的なアメリカ人をケイベツして秒の早さでエレベータが昇り、こな田に目をみはつた。その土地いるのではないかと思つた。五百れは飛行機よりも早いという。この面積は石城郡の半分（三千町歩年の伝統を持つオツクス・うオーうした余り実用的でない建築をし）もあるとかで、飛行機を二台持ドン大学だが、数石はデコボコにすて、世界一を誇つているのがおかち早い飛行機で庭を駆き、遅い飛りへり、グラグラ動く机にはクしく感じられた。また世界一大き行機では雀を追い散らしている。ガキが一杯されて、机の上で紙のいというニユージツクホールに案また刈入れにはトラクター八台を一ヨークに着いた。ニユーヨークはゴミゴミした街で金さえあればなんでも出来るという感じを受けた。

予選会を行い、選ばれた優秀乳牛が出場頭を競う、また当日は郡畜産振興功労の表彰もあわせて行う

乳牛共進會と畜産大會
産業文化祭に織込み擧行

石城地方畜産振興会の第一回理事会は十三日午後一時から財務事務所会議室で開き、初の石城郡ての畜産大会を産業文化祭に織り込み十一月二十三日で行うことに決定した。乳牛共進会、畜産大会とも石城郡農家の総力結てのもので石城郡農業振興の礎としてその成果が期待されている。なお共進会は各地町村別

魚群探知器の実験行う

磐城市古港県水産試験場の水平魚群探知器の実験は台風の影響で延びていたが十三日午後一時から所属船孔水（六トン）により小名浜港外で行われた。これは従来の魚探は漁船の真下の海中のみ効果があつたのに対し漁船から水平にかなり遠方の魚群も探知することが出来ると云う便利なもので、東京の双葉電工株式会社が水産庁の協力を得て完成したものである。大きさは写真の如く小型トランク位のもので先ず〃折水〃の船べりに二本の送受信器を海中に挿入した。これは長さ五米位の円棒で一方は十一瓩以程度だから簡単に運搬しも出来る便利なもの。当日は鮫漁方法がますかつた為か魚群が記録されても距離がはつきり判明しな

【写真は折水船上で実験中の水平漁探】

かつた為成功とは云えないが工夫一つでは手軽に専門家でなくとも船頭などが簡便に利用出来るので相当県下にも普及されるだろうと県水試は語つている。

作文入選者
助け合い運動

磐城市では市内小中学生に国民たすけ合い作文を募集中だつたが応募作品百三篇中次の通り入選者を決め立花市長から表彰することになつた。なお小名浜一小並に二小両校は参加しなかつた。

【入選】▼不当な人を救いたい小名浜一中二年鈴木富洋▼たすけあいの精神、同二中三年鶴見セツ子▼たすけ合い、泉小六年伊藤文男▼相互扶助、小名浜一中二年新妻義輔▼たすけあい、渡辺小四年小野マサ子▼ある日の出来事、渡辺小六年永山道子【佳作】江名中三年吉田扶美恵ほか四篇。

平踊り稽古
總仕上げを

恒例〃平おどり〃まであと九日にせまり、平市新田町花柳舞踊稽古所では十二日から最後の総仕上げの猛練習を開始した。【写真は〃平おどり〃の練習風景】

DPはタナカ

★新柄秋冬紳婦大洋服★
背広三ツ組・学生服
服生地　セーター
ジヤンバー
子供服
鈴木勘氏商店
平市1丁目電1638　平市平和通り電732

秋冬向
婦人子供服
洋装と洋品の店
丸進
平市銀座街電1358

輕快な　15日▶17日
高級ジヤンパーと替ズボンの會
大セル・セルテートジヤンパー……1650圓
純毛ツイードグランド……3000圓
純毛トルコチンルーム型……3500圓
ナイロン入ギヤバズボン……1200圓
純毛サージ替ズボン……2800圓
高級ウース替ズボン……4000圓

紳士　婦人
合オーバー大會
化セン合オーバー2800圓より
純毛ギヤバ（婦人）　6500圓
高級クレバ（紳士）　10000圓
紳士オーバー各種取揃えました

紳士背廣三ツ組
化セン上下2500圓より
毛織80%
紺サージ6500圓
高級クレバ11000圓
最高級ウースサージ
14000圓

倉敷ビニロン東洋レーヨン
中高學生服
宣傳賣出し中

平市三丁目　TEL1608　1093
盛高屋

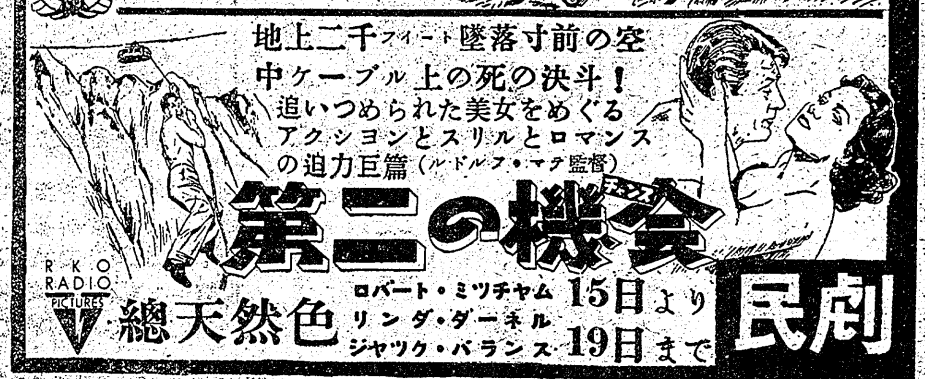

夢と健康保持へ
子供劇場同人生る
あす平公會堂で無料初公演

ゆがめられた子供たちの世界に美しい夢と、健康な笑い、そして正しい生き方を与えようとのスローガンが、何時しか一つの固まりとなつて九月初旬、平市に〝石城こどもの劇場同人〟が誕生した。サラリーマンあり、店員あり、職工あり、主婦、学生等あらゆる階層の青年たち約五十名が、それから毎夜、熱心に児童劇〝ピツポ物語〟の勉強に入つた。ズブの素人だつたが、やつとマスターし、明十六日第一回勉強会として午前十時と午後二時の二回に亘り、平市公会堂で堂々無料公演することになつた。この発表会には平市民オーケストラや藤井サト子バレー團などの賛助出演があり興を添えることになつたが、出演者はいずれも衣裳は自分持ちでやるという苦しいフトコロの中での公演だけに、子供たちの澄みきつた瞳を汚さないようにと願つてこれら同人たちの活躍ぜひ子供を持つ親たちの心に限る。

【写真は公演を前に練習に励む同人たち】

平市の文化運動の一つに合唱をという「えぐぼ会」という青年たちの集りがあつた。会員は百二十名。この会員の一人、大浦小学校の教員庄司真一さんや好間三小教員の渡辺邦夫さんらが前々から「こども劇場をつくろう」と同志によびかけていたが、やつと話が纒まつて誕生したのが九月始。えくぼ会員の有志やその他演劇に興味のある人たちが集まつて、まず最初に勉強しようと計画したのが、有名な児童劇の大家、斉田喬氏作のピツポ物語。毎夜午後六時から十一時ごろまで石島公民館を利用して勉強に入つた。子供たちに希望を与えようとの一念から、素人ながらも腕はめきめき上達、今度の公演のはこびとなつたもので、この情熱に感じた平市民オーケストラの人たち二十名（寄任者二面典勝氏）や藤井バレー團の少女バレーナニ十名ほどが出演することになつて、毎夜この勉強会に協力した。スタッフ、配役、ピツポ物語あらすじなど次の通りである。

★スタッフ★

作者斉田喬、演出庄司真一、〝助手渡辺槇子、美術中島潮州、照明滝保夫、衣裳宗方春子、〝石井貞子、大道具丹野淳一、小道具菅野マツ子、〝手代木節子、装置栗山喬子、音楽二面典勝（平市民オーケストラ）劇中の歌作曲小池正夫合唱えくぼ会、効果栗山喬子、舞台監督会川修、舞監助手高荻英夫。

★配　役★

ピツポ渡辺邦夫、ヒヤンカ滝狩由利子、シロ三佐藤幸一、マローネ桑原高志、マルタ滝藤理恵子、ギリンゲツリ寺門不二夫、ベトタ大竹幸一、老人の乞食浜田広一、りよう師遠藤衛一、占者丹野淳一、サツソ金沢正、カテロ栗山周知、旅人一阿部夕丸、〝二清水尚悟、〝二桑原高志、〝四藤谷育子、〝五遠藤衛一、盲目の老婆滝竜子、村の少女一西岡映子、〝二矢内明美、踊り子多数、兎多数藤井サト子バレー團。

ピツポ物語　四辻のピツポ三幕から成り、その一幕ずつを紹介すると四辻のピツポ第一幕は一あるきものよい朝のこと、ある国のあるおかあさんとすんでいました。おかあさんはこうばに、はたらきにいつています。

花うりむすめのヒヤンカはともだちのしそうです。ピツポのうちは四辻にあるので、いろいろな人がとおります。えきしやのおじさんに七色のセロフアン紙をもらいました。

歩きたくなくなつたおじいさんに、ピツポは二人間にはどんな小さなよろこびにでもおいきていけるんだつて」となぐさめてやりました。

そこへうさぎや、りようしがでてきて大さわぎ。そこに、うたうたいのシロニがあしたのうたをうたいながらあるいてきました。

宇宙線觀測氣球落下か
磐城市の沖一帯を大捜索

立教大学中川原雄教授ら宇宙線研究グループによる宇宙観測気球が磐城市の東約百マイル沖合に落下した公算が大なので、十三日小名浜海上保安部では本県沖合に出漁中の各漁船に対し「気球を発見次第保安部に届け出る様」呼びかけた。一方銚子港からは巡視船なみ島汽艇庄司、ラジオ、ソンデなど発見の協力」方を無電で要請した。

十三日平署では指名手配中だつた石城郡小川町生れ、住所不定無職詐欺、強盗前科二犯〝野狐三次〟こと松本三次（三四）を窃盗の疑いで取調べている。

同人は本年五月二十日ごろ川前村下桶売地内に隠んでおいた同村大字川前字四向田七炭炭業根本多蔵さん所有の木炭五十七俵（時価一万七千円相当）を盗み逃走中だつたが、十二日伊達郡川俣署に検挙され平署に移送となつたもので余罪あるもの、と目下追究中。

〝野狐三次〟を逮捕

脅喝で送検

磐城署は十三日磐城市生れ住所不定、無職長谷川誠二（三七）を脅喝容疑で身柄送検した。長谷川は去る五日夜同市の某飲食店で女中に「酒を出せ」とおどした挙句女中（七）を殴りつけたもの。

なかやに賊

被害六萬圓

十四日朝平市三町目なかや洋服店入口ホールで眠られ、出品約六百点のうち指査の結果平市三出小路玉平（北村正三氏）出品の背広が見当第三位に入賞したむね十一日連絡があつた。

入賞は東北地方からだ一点で賞状とカップが近く送られてくる。

ガス管布設カ所へ
はまり車がエンコ
〝落し穴だ〟と運転手君大憤慨

長雨の懸滞路に悩む平市内に最近永山篤信さん（三）方の裏戸をこじ道路の一部が陥没しての自動車エ明けて賊が入り、セピロ上下三着ンコする事故が多くなつた。平市スプリングコート二着、スポンニ役所土木課で調べたところ東部ガ着、ワイシヤツ二枚、上衣一着計ス平事業所のガス管の布設、改修十点六万一千九百円相当を盗み逃に道路を掘り返した地点許りと判走した。

り、同課ではガス会社に厳重抗議を申入れた。原因は埋土の詰め方が不完全だつたためで、十三日夜も一丁目前道路に魚を満載したトラックが前車輪を突込み、おこすのに四時間を要し、運転手達は「調べによると北郷は去る七日夜同おとし穴だ」と大憤慨した。町石炭販売業田阪襄幸さん（六四）方ガス会社の話―長雨でついエ事が にしのび込み、衣類、時計など三思うようにならずご迷惑をかけ十六点（二十一万円相当）を盗んたと思います。今後充分に注意だもの。させます。

【写真はガス工事あとに落ちたトラック】

傷害事件に猶豫の判決

平市磐間字原町漁夫鈴木庄助（三）の傷害事件の判決公判は十三日午後二時から平地裁で大竹裁判長係野上検事、市井弁護人立会で開き執行猶予（二年間）の判決があつた。

鈴木は八月二十三日夜同町下町無職大越秀次さん（三）を呼び出し出刃庖丁で大越さんの腹部に一カ月の重傷を負わせたもの。

平署三位に
廿一万圓分盗んで逮捕

平署は十三日平市正内町無職北郷芳満（三）を窃盗容疑で逮捕した。

調べによると北郷は去る七日夜同町石炭販売業田阪襄幸さん（六）方十六点（二十一万円相当）を盗んだもの。

柔道審査會
十六日開く

磐城柔道会（会長関内正二氏）では来る十六日午前九時から柔道審査会を平工高体育館で挙行する。

玉半が三位に

全國寿司展

全国寿司調理師連盟、東京神奈川寿司組合共催の全国寿司展示会はさる九月二十六日東京芝の山口ホールで開かれ、出品約六百点のうち審査の結果平市三出小路玉半（北村正三氏）出品の寿司が見事第三位に入賞したむね十一日連絡があつた。

入賞は東北地方からだ一点で賞状とカップが近く送られてくる。

十九日に延期
飯田先生来平

飯田蛇ノ子先生は十八日来平する予定だつたが都合で十九日に延期なお十九日午前十一時から磐商講堂で講演会（入場無料）午後一時から磐商図書館（金谷保巖所は変更）で歓迎俳句会（会費百円）を開くことになつた。

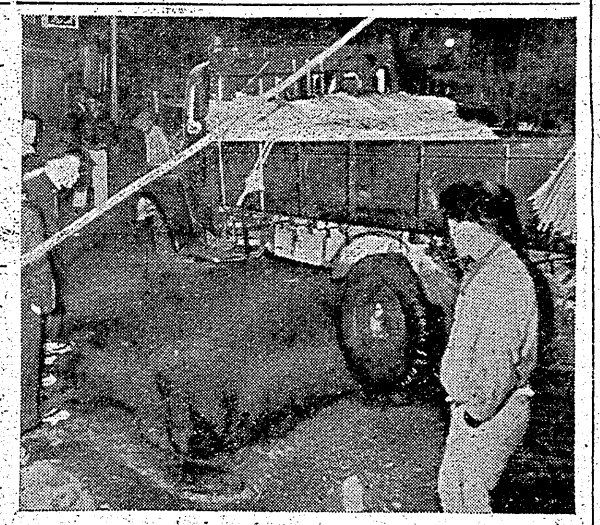

優秀な暗本技術と室内の富士のDP

第2回 DPコンテスト

10月15日―11月22日

毎日受付のDP中より選出

第1回規定に同じ

①現像から焼付迄の依頼を受けたものに限る
②22日の受付迄にて締切る
③11月30日展示發表
④第一次選出分は一應全部佳作とし第二次選出に於て等級を決定す

推選　1名
特選　12名
準特選　25名
入選　55名
佳作　約50名

☆賞狀 賞品未定
☆八ツ引伸寫眞及記念品

30米通
富士商會

いわき民報　夕刊
（認可物便郵種三第）　1部5円　1カ月1000円　金曜日休刊

夏井の史跡（下）

鈴木光四郎

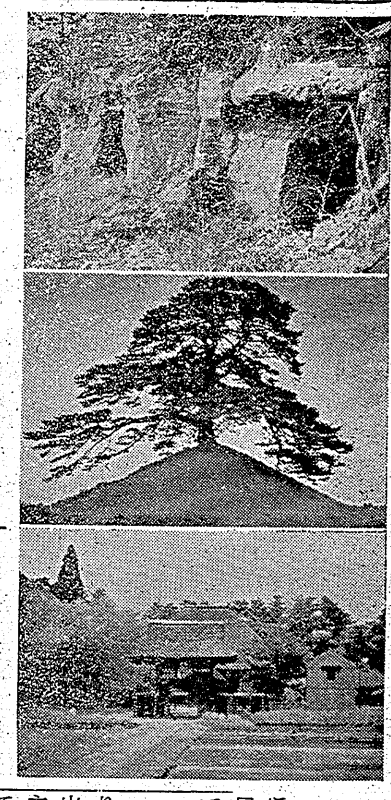

【写真は上から千五穴、甲塚の古墳と松、如来寺】

千五穴

木田氏の案内をうけて、谷を越え山を越えて西方に在る千五穴の一帯を調査した。凝灰岩質の丘陵の中に千五といわれる大横穴群があるが、数畳敷の広さのものもあれば、狭いものもあつて古墳として存在していたものを後年、住居としたものであろう。「エゾ穴」といわれているが、この附近が古代には聚落が営まれていたことを示すものである。今尚無宿の人の住居となつているものもあり、煙の立ちのぼるものも見受けられた

甲塚古墳

荒涼荒田目の甲塚に立寄つた。これは石城地方の代表的な円墳である。夏井川の沖積平野に臨む大国魂神社に近い田畑の中に在り、大正十二年三月に文部省から「史蹟」に指定された。平地に築かれた円墳で封土の高さ約八、二〇米径約三七米に及んでいる。形がかつては伏せたようであるので、この名が起つたのであろう。封土上に高さ一〇米幹囲四、五米の形のよい老松が八方にのびて塚を覆つて存在している。滑津川、夏井川の間には大横穴群があり、嘗に天冠塡輪が出土して有名になつた神谷作の古墳群や下高久、牛転の古墳群がある。北陸の菅波にも多くの横穴群がある。この附近は原史時代の石城国で和名抄の磐城郷であり延喜式内社大国魂神社などがある。

大国魂神社と國魂文書

夏井菅波に鎮座し大国主命、事代主命、少彦名を祀つている。延喜式内社、磐城七社の一であり大国魂行幸が領地の問題で北條氏から離れ北畠顕家に従い南朝のため同社行幸が行われた。平城主内藤義孝が元禄十二年（西一六九九年）に山名神宮に保存を命じたものであり、正応五年（西一二九二年）から貞治五年（西一三六六年）の七十余年にわたる南北朝時代の記録二十一紙から成つている六百余年前のものである。中心人物は第一小校長三〇年一〇月一〇日記）

同二年再建、延宝七年（西一六七九年）平城主内藤義泰が社殿を修理し更に元禄七年（西一、六九四年）に城主内藤義孝拝殿の改築に当つた。同神社神主山名氏の所蔵する国魂文書は岩城氏の系譜として石城地方最古のものであり、平の飯野文書と共に日本史に於て貴重なる文献となり、最近重要文化財に指定された。山名氏の祖、国魂行幸を中心とし南北朝時代を背景とした文書である。飯野氏の祖である伊賀盛光と国魂行幸のコンビによる当時の隠れた磐城史とそは今後の研究にまつこと大なるものがある。国魂文書は平城主内藤義孝が元禄十二年（西一六九九年）に山名神宮に保存を命じたものであり、正応五年（西一二九二年）から貞治五年（西一三六六年）の七十余年にわたる南北朝時代の記録二十一紙から成つている六百余年前のものである。中心人物は第一小校長三〇年一〇月一〇日記）

むすび

以上のように夏井には多くの史跡がある。その他、愛谷江、山崎の専称寺など史跡に富んでいる。豊間、高久と共に陸に加えて海から入つた古代文化の花が石城国に咲いたのは、このあたりであつたろう。

帰路についたが、あたりは暮色に包まれ、一路いわき市へ急いだ。

如來寺

如来寺は大国魂神社の北西に在り浄土宗名越派の本山であり、開山は良山上人である。大国魂神社主山名行阿は名僧良山上人を迎えて元弘二年（西一三三二年）に一寺を建てたのが如来寺である。重要文化財彌陀三尊来迎佛は縦八尺五寸横四尺九寸の絹本着地に金泥によつて描かれたものである。延暦寺の名僧すい心僧都の作になるもので平安時代末期の作品である

空氣銃射撃大會

廿五日開く、百卅名參加豫想

石城空気銃の会は十三日午後一時から財務事務所会議室で開き、第三回石城空気銃射撃大会を二十三日早前九時半から平市常設射撃場で催すことに決定した。参加者は当日受付で百五十名の出場が予想され、一位から三十位までが賞を受ける。

なお当日会長改選で増井源寿氏（林務駐在所長）が選ばれた。

平商高体育祭

平商業高等学校の三十年度体育祭は十六日午前九時から同校々庭で開き、八百二十四名生徒と三十五

今晩のラジオ　14日

◇NHK 一三六〇KC

- 六・〇一 シンブンマジヤンバルジヤン物語
- 六・一五 オテナの塔
- 六・四五 （福）ゆう子の日記
- 七・〇〇 新しい歌
- 八・〇〇 演芸独演会　楠三木助
- 八・三〇 日本の町
- 九・一一 放送劇「双面」
- 一〇・一五 おかめ八目

◇ラジオ福島 一〇六〇KC

- 六・一五 空の向うに何がある
- 六・三五 スイートコンサート
- 六・五五 リボンの騎士
- 七・二〇 父を訪ねて一万キロ
- 七・四〇 中合アワー
- 八・〇五 エンゼルタイム
- 八・三〇 歌合戦
- 八・五〇 競輪アワー
- 九・三〇 明色歌謡ゲーム
- 九・五五 パイロットミュージックアワー
- 一〇・一五 キツコーソルアワー
- 一〇・四五 名作アルバム

民報映画案内

◇平市　十二十八日

★平館　夜六時四五分
銀座二十四帖　燃ゆる眼り

★東映劇場　夜七時一五分
カラ空手打ち三部　飛龍無双

◇磐城市小名浜

★磐城座　夜六時三五分
夫婦鶏戦　あの高地を取れ（十八日まで）

★金星座　夜七時
振袖剣法　リオの情熱（十五日まで）

★楽館　夜六時三五分
歴史は夜作られる　峡々夫人（十六日まで）

★ひかり座　夜六時一三分
野女ヤスカラ　豪族の砦（十七日まで）

★世界館　夜七時
女の学校　お父さんはお人好し

★東映劇場　夜七時一五分
カラ空手打ち三部　飛龍無双

◇磐城市小名浜

★磐城座　夜六時三五分
夫婦鶏戦　あの高地を取れ（十八日まで）

★金星座　夜七時
振袖剣法　リオの情熱（十五日まで）

★★勿来市★市制施行祝賀会★10月15・16日

勿來市役所

市長　古川傳一
助役　吉賀三男
収入役　古川二郎
総務課長　吉田信雄
外職員一同

事行賀祝施行制市來勿

一、祝賀式典
十月十五日於植田小講堂

一、旗行列　各地区に於て
小中学校生徒の旗行列

一、武者、奴行列
武者行列は磐田国魂神社を出発、植田町に行進、奴行列は山田町を出発植田町に行進

一、市民レクリエーション
十月十六日、植田錦地区市民体育大会
磐田地区引揚者演芸、山田地区体育大会及演芸会

一、剣道大会　十六日
於勿来第一小講堂

一、柔道大会　於錦町菊水館
一、商店街余興　十六日
植田商工会移動演芸
磐田商工会引揚会
錦商工会移動演芸（十七日）
一、野球大会（市内五地区）
於錦中校二十三日

勿來市觀光協會

一門　茂治郎
一職　憲太
一衛　源右
津崎　成部
赤箱　金園
長長　永
会会　山
副会　田
事務局長　憲

植田土木事務所

所長　戸田文雄

土木建築請負　十和會
会長　佐久間清一
副会長　湊重一

株式会社　關彰商店植田支店
電話／植田二六一番

大和屋衣料店
植田台町通　電話三六番

松屋呉服店
植田駅前通　電話二〇九番

くすりの　安田屋
植田町　電話二一〇番

文房具店　東京堂
植田町台町通　電話二四一番

勿來市金融團（順不同）
東邦銀行植田支店
常陽銀行植田支店
大東相互銀行植田支店
植田信用金庫
東邦銀行磐田支店
植田信用金庫磐田支店
福島相互銀行植田支店

植田消防團長　鷲一文治
錦町消防團長　小野金男
山田消防團長　大井川四郎
川部消防團長　鈴木明
勿來消防團長　關根忍

植田町農業協同組合
錦町農業協同組合
山田農業協同組合
川部農業協同組合
勿來農業協同組合

植田町商工會
会長　安島利瑠
副会長　安田勘三

鮫川堰土地改良區
理事長　古川傳一

勿來市三業組合
組合長　荒川定義
副組合長　牧野キクノ
〃　佐久間清一
会計　下山田俊雄

植田町營林署
署長　石井誠

醤油　味噌　坂本商店
植田町　電話二一〇番

酒銘　清福
三番（田植）話電

酒銘　稲の露
一六番（田植）話電

銘菓じゃんがら　みよし
勿來店　勿来市作田　電話四
植田分店　勿来市植田町　電話一四三

ホシ友醤油株式會社
取締役社長　星友太郎
錦町江栗　電話五四番