日刊（1）昭和21年6月1日（毎日曜）第三種郵便物認可　昭和24年2月28日 通商省特認第233号　いわき民報　夕刊　昭和30年10月21日（金曜日）第2889号

夕刊 いわき民報
発行所 平市田町六三 いわき民報社
編集部電 381
広告専用電 1222

SINGER SEWING MACHINE
シンガーミシン
指定販売店
石川ミシン
平市二丁目電 1232

業者は過重労働強いる
直営にせよと陳情
特失事業足踏み状態續く

特別失業対策の就労に平市新川木両県議を通じ「特失事業を県直営工事にされたい」と請願することになつた。一方平更生労働協会長鈴木節子氏も労働省に特別失対の直営工事方と特失作業員の適正化を陳情のため二十四日上京するなど、十月一日施行の特失事業に足踏み状態を続けている。

一般失業対策事業就労枠三千三十名を一千七百四十名に削減され、特別失対事業に一千七百五十七名が就労斡旋されることになつた特失は、本年始めの緊急特別失対とは異り、一段失対の枠が半減されただけに、三千三十名の一般失対労務者のうち一千二百九十名は特別失対事業は各署不満のまま第一歩を踏み出した。たまたま平市新川改修工事に従事建設業者が男女とも五リユーベの労働を要請したとから、全日自労組では「過重労働だ」と適正作業量を示さなければ就労も拒否する態度に出ている。

特別失業対策の就労に平市新川木両県議を通じ「特失事業を県直営工事にされたい」と請願することになつた。一方平更生労働協会長鈴木節子氏も労働省に特別失対の直営工事方と特失作業員の適正化を陳情のため二十四日上京するなど、十月一日施行の特失事業に足踏み状態を続けている。

一般失業対策事業就労枠三千三十名を一千七百四十名に削減され、特別失対事業に一千七百五十七名が就労斡旋されることになつた特失は、本年始めの緊急特別失対とは異り、一段失対の枠が半減されただけに、三千三十名の一般失対労務者のうち一千二百九十名は特別失対事業は各署不満のまま第一歩を踏み出した。たまたま平市新川改修工事に従事建設業者が男女とも五リユーベの労働を要請したとから、全日自労組では「過重労働だ」と適正作業量を示さなければ就労も拒否する態度に出ている

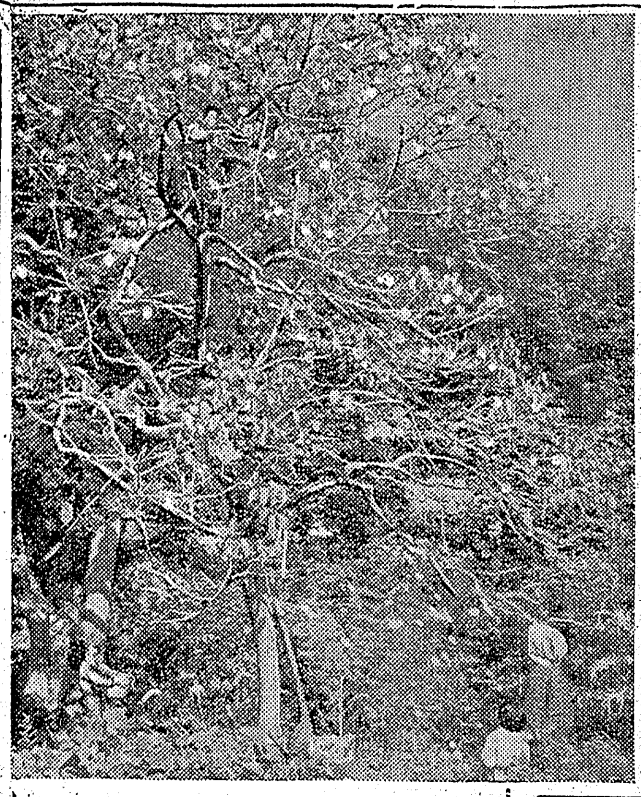

炭鑛保安に功労
きょう地方表彰式擧行

二十年度鉱山保安優良地方表彰式は三十一日午前十時半から労働会館で二炭鉱、三保安管理者、三技術員、十八名の一般鉱山労働者、炭鉱主婦、炭鉱家族が磐炭労大河原一次執行委員長から賞状を授与され、通産省鉱山保安局長、東京通産局平石炭支局長から祝詞をうけた。被表彰者次の通り。

▼保安優良炭鉱　古河好間炭鉱須藤炭鉱、山口炭鉱。

▼保安管理者　円谷襄弘（小田）常石亀吉（須藤）中川満一（茨城）

▼保安技術職員　後藤治（好間）成井芳之助（山口）遠藤政雄（常磐）

▼鉱山労務者　大津今朝吉（矢ノ倉）大森幸英（小ノ田）井上（留治（好間）鮮田丑次郎（大日本勿来）林松雄（綴伊東）菅原秀雄（日曽赤井）梁瀬孝一（常磐）上野悦男（同）横山宮次（同）大沼一郎（関本）加藤健治（櫛形）浦原徳雄（望海）内田正吉（重内）小松勝蔵（山口）西成末松（高萩）大部一三（須藤）斎藤国友（茨城）服部吉吾（同）

▼炭鉱主婦　柳田キクヨ（望海）

▼優良家庭　大浦留雄（茨城）松下月雄（重内）

【写真は表彰式】

市民税輕減は不可
常磐市議會で決定

常磐市議会では去る八月定例市会閉会の際西山議員外二名から市民税軽減の条例改正案が出され特別委員会（委員長松本庫造氏）を設置し以来前後六回に亘り審議した結果、現下の財源難とこれからの事業遂行のためには一円でも余計に干拓がくるたくなくゆれるのも間近い。

【写真は柿のもぎとり】

柿のもぎとり

二十二号から始まつて本土に接近した台風も、二十六号でピリオドを告げたと測候所の発表だが、どの台風にも幸いに浜通り方部はさしたる災禍もなく過した。ゆたかな稲穂のとり入れが始まり、かん高いすの泣声が秋空にこだまする今日廿一日は久し振りの快晴、雨にたゝかれ、風にたれた柿の梢は翠もまばら、むき出しにされた柿の実が陽に映えて美しい、今年はなり年で枝もたわゝになつているが、相場は案外に強気で、買生もの市場卸しが三五―六〇円という相場、もぎとりも最盛期に入つたので値段も多少安くなりましようと市場で噂しているが、各家庭のひさしに干柿がくるたくなくゆれるのも間近い。

【写真は柿のもぎとり】

中學連合音樂會
廿六日平二中で開催

平市教育研究協議会主催の市内中学校連合音楽会は二十六日午前九時から平第二中学校講堂で、市内七校約二百五十名の選手が出場して、独唱、合唱、器楽などを公開する。

工事請負者

植田土木事務所ではこの程左の力所を指名入札に付し夫々請負契約を締結した。

一、特別失業対策飯川改良工事仮設堤防（高サ一米延長四六〇米）及築堤護岸工事請負者大木光男（三三五万円）二、同浜川築堤護岸工事及東田橋新設（一二四万円）磐田勝雄三、釜戸川（特別失対工事延長四六〇米巾三米法二米）三九五万円（高木好栄）四、藤原川（小名浜）川床ざく延長平流部七〇〇米（七九五万円）中山吉之助

小川町完遂
赤い羽根募金

十月一日から始つた赤い羽共同募金に石城郡のトツプを切つて小川町が二十日目標額九万六千六百七十九円を完遂した。なお郡内の募金状況は二十日現在七十五%。

稲の品評會
小川町で開く

小川町四五クラブ（会長草野那夫氏）では二十八日午前七時半から下小川地内の水稲作品評会を開き入賞者に賞品を贈る。審査員は四倉地区指導所員。

文化祭打合會

産業文化祭の文化館関係者の打合せ会は二十八日午後二時から平市公民館で打合せる。

天気予報

二十一日

【今晩】北西の風、時時々曇。

【明日】要よりの風、秋晴れの良い天気。

海上は今晩沿岸から次第におさまり明日は大体おだやか。

コドモらが無料で入場
四倉で問題化

青年会や各文化団体で催す映画楽園などの場合、四倉町の小中生徒らは五、六人が團を組織して会場内にモグリ込む。ことに最近はこうした小中生のモグリ団体が激増してきた。まつたく情操教育のため慶だと各團体では学校、一般家庭の父兄らにこれが取締り方を要望している。昨二十日四倉町共同募金協議会では、募金目標額達成のため「映画の夕」を同町小学校講堂で催した際に、前売券より児童らが多いのに気ずき、係員が場内をみて歩くと中学生が窓から侵入しているので、捕んでそのわけを聞いてみたところ一人が入場料を払つて入り窓ガラスの鍵をはずして友達を引き入れるという手口が判り、調べに当つた係官をあぜんとさせた例をはじめ、最近は非常に児童らのモグリが激増しているところから児童らの情操教育と、夜遊びの防止が強く叫ばれている。

渡辺教育長談＝こうした学生らしくない行動があつたなら遺憾に堪えない。今後は充分指導連盟の活動に力を入れ、校外指導に全力をつくす。

交通安全運動始まる
各署では多彩な行事

今二十一日から三十一日まで全国一斉に秋季交通安全旬間が催され交通道徳昂揚と交通事故防止を目標に各地で各種行事が行われるが石城郡下各警察署、交通安全協会でも県下初のこころみの交通整理大会など多彩な行事が予定されているが、初日二十一日は平署では平駅前駐在所、三丁目横山商店前に「右はぼくらの歩く道、左は車」と書いた交通安全旬間の入選標語の大立看板をかゝげ通行者の注意をうながすほか平駅前に交通事故現場写真展を開き道行く人々に交通事故による惨事の認識を新たにしている。方部警署では午前九時から自動車約二十台を連ね、交通事故防止のマクをはりめぐらし、同市のキレイどころ約十名を同乗させ交通事故防止カーニバル隊を編成市内を行進、初日を飾る啓蒙宣傳活動を行つた。また内郷署は内郷一中の生徒二十名をコマンドカーに分乗させ宣傳活動を行つた。

【写真は交通安全旬間ポスター】

御婚禮の贈物に…
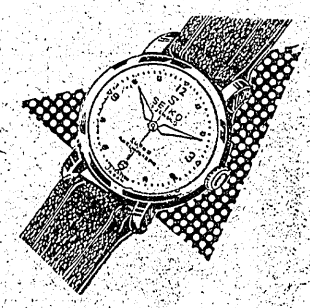
根本
平2・電607

セパード犬の所有者に告ぐ
JSA福島縣濱通り支部
創立二周年記念全國大展覽會
日時 十月二十三日（日）午後九時開始
場所 平市營グランド
申込期日 十月二十日（当日も受付けます）
申込場所 當支部（田町 三井医院内）
出陳料 一頭につき壹千円也（中食、参加賞付）
賞品 平市長賞、平商工会議所会頭賞、民醫会々長賞、トロフイー、大カツプ贈呈
入場無料 多数御参観下さい
主催 社團法人日本シエパード犬登錄協會 福島縣濱通り支部

一丁目と平和通りの
鈴木勘氏商店
（皮ジヤンバー・皮ズボン各種荷揃）

セーター
オーバー
ジヤケツト
スーツ
ズボン
ジヤンバー
背廣上衣
背廣三揃
スプリング
洋服生地
勉強御注文承りますお早めに★

4月生のニューズンを迎えて…
品質本位の
スーツ地・オーバー地
数百点とり揃えました
末代まであきの来ない
最高品のみです
服地専門店
マルエ
平・銀座・電265

車近ばなし

▽つり橋の架け方渡り方

瀬谷眞吉郎（上）

私は古稀過ぎた老爺、飯野小学前賞を感じて自決されたあの植田から場土の磐城高小、創立第一回の磐中生として植竹校長の下に学んだが中退就農、更に文師範入学という様な事で永く教育界に居、終戦前四十年振に帰郷、昨秋一度愚妻父母妹の史実に絡む老友逝去の事で本紙上を揮借したあの者である。

実は戦後の教育や社会状態に就いては感覚を述べて見たい折もあつたが、私も戦前国策に捧げた意味では随な戦犯の一人である。歴代文相中初めて私淑した故橋田文相、当時既に責任の地位を去つて元の一教育者となつて居ら尚お

を見て居ると、結局橋の復旧と責任者達の処罰でけりの様で、新聞も雑誌もその真の防止策にはまだ触れて居ない。これから徐々に触れるのならよいがこのまゝならば忘れた頃には今迄通り全国数多い渡船の転覆などと共にこの原始的国辱的災害をくり返すことは、遺憾ながら間違いない。そんなら私の云う真の対策とは何であろうか

過日の毎日新聞の例から愛楽帳には「悪く思わないで」と云う見出しで

「人生」という人生論雑誌で人生論の大家先生たちがお高説をヒレキして居る中に、ある学校の先生が「子供は教師に絶大の尊敬と信頼を抱いて居る。…わ

が子がかわいいなら、子供の前では教師の悪口は決していわないようにしてほしい」と書いておいでになる。

これを読んで筆者は、しまつたと思つた。なぜならつい数日前つり橋がおちて阜稲田高校の生徒が多数ケガをした記事を読んで、うちの子供に向つてこうがてその有力なジャーナリズムをいつたばかりだから―「近ごろ通して触れるのかも知れない様な先生はバカが多いね。先生と気がしたからであつた。然し若しいうものは新聞を読まないのかね。つり橋に子供をたくさんのせて大事にいたらせた記事は新聞にもたびたび出て居るが、新聞に出て居なくてもだいたいつり橋というものに四十人も一度に子供をのせるというのは、バカでなきやできない。先生のいうことをそのみにして居ると命があぶないぞ」と、ほんとうに「だける傍発事件は大方これ）又わけもなく恐れる余り、いわゆる「つゞく）

この筆者は「悪く思わないで」と云つては居るが、それは「バカしたりする程、亡国的で時に却て大難の伴うものはない（理化実験や水泳等にこの例を見る）

要するに私はこの種の不幸は単なる不幸に終らせず、学校も当局も新聞も雑誌も単なる恐縮や模倣に終始せず、其都度必ずその単純簡易な科学的理論に触れ、建設管理と使用の両面からこんな恥づべき災害の起らないよう根底を固めたいだけである。

ここまで申せば、私の云おうとするその理論なるものを既に悟られた方々もあろうと思う。それ程単純な理論だからである。然しその徹底のさせ方に決して一通りではないのだから、私のにも何か私の個性的なものがあつて、御参考にならないものでもないので、以下御清読を乞う次第である。（つゞく）

もせずに飛び込んだり逃げようとしたりする程、亡国的で時に却て大難の伴うものはない（理化実験や水泳等にこの例を見る）

要するに私はこの種の不幸は単なる不幸に終らせず、学校も当局も新聞も雑誌も単なる恐縮や模倣に終始せず、其都度必ずその単純簡易な科学的理論に触れ、建設管理と使用の両面からこんな恥づべき災害の起らないよう根底を固めたいだけである。

ここまで申せば、私の云おうとするその理論なるものを既に悟られた方々もあろうと思う。それ程単純な理論だからである。然しその徹底のさせ方に決して一通りではないのだから、私のにも何か私の個性的なものがあつて、御参考にならないものでもないので、以下御清読を乞う次第である。（つゞく）

炭鑛を背景にロケ中
近く〝浮草日記〟完成
津島恵子、菅原謙二ら活躍

常磐炭鉱磐崎鉱で去る十七日からの悪い日には英ちゃん、惠ちゃん山本薩夫監督始め東野英治郎、津島恵子、菅原謙二など一行七十名のロケ隊が同鉱の湯風荘に宿泊して独立映画K製作配給の「浮草日記」を撮影中である。浮草日記は「馬五郎一座」という題名をとのほど改名したもので、こゝでの撮影は三日間の予定だつたが、天候不順で延々となり、一カ月になるというのに一日分しか撮影しておらず、ロケ隊一行はきまぐれな秋空をうらみながら〝あと一週間位はかゝるかしらん〟と早くもホームシックにかられている。この映画は十一月十五日封切りの予定で上映時間一時間半。現在一時間半。現初「こゝに泉あり」「姉妹」「由起子」に引続き中央映画が製作する予定だつたが、都合で独立映画が製作することになつたもので、山本プロダクション、劇団俳優座提携作品ロケ隊一行は常磐労組の全面的な協力を受け感激しているが、天候

【写真はロケの一コマ、津島と菅原】

映画の面白さの一面がある。「馬五郎一座」につぐ俳優座の第二回自主作品、俳優座総出演。昭和三十年度芸術祭参加作品。脚本は「渡り鳥いつ帰る」「たけくらべ」「天婦羅娘」の八住利雄。配役の主な人たち次の通り。

東野英治郎、津島恵子、松本克平、菅原謙二、福原秀雄、花沢徳衛、上田茂太郎、江幡高志、佐藤茂美、中村美代子、小沢栄仲谷一郎、高橋昌也、加代キミ子、岸輝子、東山千栄子、岩崎加根子、島田屯、田中筆子、浜田寛彦

拾得物

▼平駅＝二十日　風呂敷包み一個
午後四時四十五分平着上り列車内
▼帽子一個、午後六時四十三分平止り列車内▼風呂敷包一個、午後八時五十分平着下り列車内。
▼平署＝十九日　現金千円、平市白銀町地内で午後六時ごろ▼現金百円、平局内で午後七時二十分ごろ。

一石二斗のイナゴ採る
磐城市の三小

磐城市第二小学校ではこのほど全校生（二百名）がこぞつて附近の田にイナゴ取りに出かけ全部で一石二斗を集めて各自家に持ち帰つた。

靴ドロを送検

常磐署は二十日磐船無職菅原良雄（三）を窃盗の疑いで身柄送検した。

農業相場

▽平市場調べ（丸平市場調べ）
廿一日　御相場　高値―安値
▼大根（長）四〇―一二（丸）四五―二〇▼白菜五〇―一三五▼ホーレン草一二〇―一八〇▼里イモ七〇―四五▼サツマ六〇―一二〇▼ジャガイモ五〇―一〇▼ゴボウ八〇―五〇▼人じん一三〇―七〇▼ネギ一二〇―八五▼玉ネギ九〇―六〇▼ヘラナ二八―一二〇▼ニラ（一把）七―四▼アブラナ二五―一五▼菜生が（一把）一八―一六▼キリイモ一一〇―八〇▼ヤマトイモ一八〇―一〇〇▼柿（ナマ）四五―三〇（ムキ）二〇〇―一〇〇▼梨一〇〇―四五▼イチジク一五〇―八〇

賛席

小高　電二〇二番

映画

菅原は去る八日午後十時ごろ同市天王崎「朝日食堂」にあつた同市三函三森利夫さん所有の短靴一足（時価三千円相当）を盗んだもの

貸ふとん　平市仲町　スズキ

月賦　指定商　チケット　欲　ラジオは日興

すき焼　の井　平東田町　電二一〇

11月1日
11月25日
豪華な十場面

太閤と曾呂利新左衛門
水戸黄門記
いなばの白兎（童話）
養老の滝の孝子
千本櫻道行狐忠信
一寸法師おわんの舟の旅
神崎東下り
忠臣蔵道行
サルカニ合戦
カチカチ山

反物當選福引券付

前賣發賣中
★★前賣券は五十圓★★
前売入場券をお早くお求め下さい

團体割引申込受付

平　市　磐陽菊花會　三和新報社

あみもの生徒募集
十一月の部・昼、夜・日曜の部
平市紺屋町六三（電四八九）
平デザイナー編物普及会

Δ1955
最新のモード靴
大量入荷陳列中!!
ニューカラー｛プラットカツターパンプス
各種セードパンプス
靴は信用と技術を誇る当店へ!
靴の吉田屋
平市銀座通り電416

よく効くお薬は…　平電一八六六即時配達
親切な　仲見世薬局

肛門科　外科　上田醫院
平市南町（平局裏通）電話一二九番

○喜多流　謡曲　仕舞
○幸　流　小鼓　平市田町電二二七
お稽古　毎週月水金土
【入会随時】
白土稽古舞台

社　安田醫院
平市紺屋町　電二三五
▽労災保険指定

五ツの庭球大會
廿三日を皮切りに開く

国体、県体大会で夏以来中休みの状態にあった石城郡軟式庭球界は二十三日の高校新人戦を皮切りに五大会の幕を開き、秋期テニスの祭典を繰り展げることになった。各大会次の通り。

▼十月二十三日浜通り男女高校新人庭球大会（磐高コート）

▼十一月六日磐城地区軟庭選手権大会（磐女コート）＝申込締切十月三十日

▼十一月十三日磐城地区高校対抗庭球大会（磐高、磐女コート）＝締切十一月五日

▼十一月二十日磐城地区クラブ対抗戦（磐女コート）＝締切十一月十日

▼十一月二十三日浜通り地区三階級庭球大会（磐女コート）＝締切十一月十五日

なお申込はいずれも平市田町大垣商店内福島県軟式庭球連盟で受けつける。

四時川のけい谷
紅葉観賞の時期迫る

紅葉の季を迎えた磐城の地四時川渓谷附近の眺望のよい地点に勿来観光協会ではベンチを数カ所設け近く四時滝附近の林内に適の場所あずまやを建設するプランを立てている。観光協会では二十日川部中学校で理事会を開いて四時川の観光地を広く宣伝する事を申合せたのち、理事及び来賓約五十名の一行はトラックに分乗しそぼ降る秋雨を冒してハイキングコースを視察した。なお四時川渓谷の紅葉観賞期は来月五、六日ごろが見頃。

無銭飲食常磐署は二十日午

中學野球
廿三日勿來中

市制施行を祝福する勿来中学校の野球大会は来る二十三日勿来市中学校長会が主催となつて川部中学校のバツクネット披露をかね盛大に催されることになつた。

映畵歸りを強盗に襲わる
内郷署で前科者をすぐ逮捕

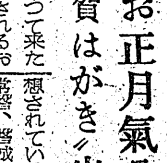

二十日夜十一時二十分ごろ内郷市水出地内道路上で映画帰りの娘さんが強盗に襲われ、非常招集をかけた内郷署では三時間後に犯人をスピード検挙した。

内郷市高坂町立野二九店員福田チエ子さん(二)は綴映画劇場からの帰り、あとからつけて来た二十二、三才の男に突き飛ばされ、現金三百円入りのハンドバツクを強奪された。福田さんの届けをうけた内郷署では会市に非常線を張り、同前科者と見て調査したところ傷害前科二犯の箱崎と直感、箱崎の任意出頭を求めたところ包み切れず自供したもの。

箱崎は母一人子一人の家庭で、火傷で顔がみにくくなつたことからヤケクソになつていたもので警察当は昨年より九万六千枚も多いが、例年通り早期売り切れが予想されている。平郵便局では早速四倉町新町鈴木洋服店鈴木正寿さんのシングル背広が一着に、平市六丁目森下洋服店森下公博さんのダブルスが二着にいずれも入賞した。

【写真は新年をまつ年賀葉書の山】

井戸に墜落
幼兒が水死

小川町西小川農業丸山四郎さん(三)の長女静子ちゃん(二)が十九日午後九時ごろ新潟生れ住居不定無職福田力男(三)を無銭飲食現行犯で逮捕した。同人は同時刻ごろ常磐市三函旅館「美里」こと日下ツヤさん方で千三百円相当の無銭飲食をし逃走したところを逮捕されたもの。

今泉教諭方
荒しを手配

平署は二十日磐城市古湊元船大工越川光男(三)を窃盗の疑いで指名手配した。

越川は去る二日午後九時ごろ平市正月町平一中教諭今泉正男さん宅の台所の硝子ドアをこじあけて侵入、手提カバンから現金三千五百円、金側腕時計（時価一万円相当）ズボン（時価三千五百円相当）計一万七千円相当を盗み逃走しているもの。

早くもお正月氣分
〝年賀はがき〟山と積む

〝平市にもうお正月がやつて来た〟〝十一月十五日から発売されるお年玉つき年賀葉書八十六万五千枚が平郵便局に到着し、福寿草のスタンプ付きで早くも新年の気分をあおつている。ことしの年賀葉書は例年通り早期売り切れが予想されている。平郵便局では早速四倉町新町鈴木洋服店鈴木正寿さんのシングル背広が一着に、平市六丁目森下洋服店森下公博さんのダブルスが二着にいずれも入賞した。

【写真は新年をまつ年賀葉書の山】

さらに二店
紳士服に入賞

その後入つた連絡により即報の「全日本紳士服技術コンクール」に

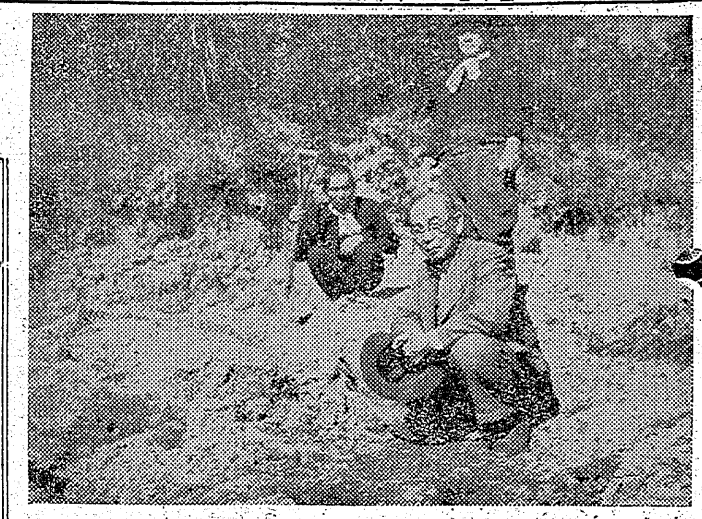

須恵器の破片發掘
大平地内
最古の釜場と判る

平市赤井大平地内に今から千四五百年前に当る古墳時代につくられていた須恵器といわれる土器の破片が沢山発見され、こんが今のところ平市で一番古いカマ場であることが判つた。去る十六日八代県文化財保護委員鈴木光四郎氏、柳沼市教委主事、鈴木隆衛市議ら一行が現地調査を行い、確認したもの。

赤井地帯は優秀な粘土の産地として現在でも耐火煉瓦の原料が掘られ、辺傍などころとあつて、未だに祈目のもの、これはツボを作るような場合竹であんだカゴの内面に粘土をぬり、その上から湿気をとるため布をあてるので布のあとが粘土にきざまれるもの平市ではこのカマ場が一番古いワケだ。ムカシから赤井は粘土工業が発展していたワケである

【写真は古墳時代のカマ場を視察しているところ】

磐城市の扶助者

今年四月から九月まで磐城市の生活扶助受給者は次の通りであるが磐城市は港街であるため魚が取れる八、九月ごろの季節には出かせぎに出る人も多くなるので受給者が減少している。

四月千二百十二、五月千百九十四六月千百六十九、七月千二百一、八月千百八十四、九月千百三十人

暖昧な土木課に苦言

平市が常磐炭鉱に協力して製塩工場を誘致することになり平発電所敷地主と折衝をはじめていたが、丁度私が手掛町に田五畝と畑一反歩ほど所有していたところから、市土木課からのすすめで欲しいとの交渉を受けた。以前私は鎌田山上水道の敷地とか平二小の校舎敷地などでこのような場合の交渉には幾分訓れていた関係もあるため九月二十日に土木課のAという係の方がみえてこの交渉を受けたとき私は〝貴方を疑うわけではないが契約はハツキリ証拠をつくつておかないと後日必ず問題がおきる〟として離作料は五畝当り三万円と決め、係の人が印鑑を所有していないというので母印でその時の話合いを決めていた。安心して後日土木課に行つて契約通り金を出して欲しいと話したところ、〝いや離作料の三万円は反当りの間違いじやないか、五畝当りの契約した話はきかない〟と、その時Aさんはいなかつたので別な人からいわれ、納得しないまゝ帰つてきた。

それでAさんがいる時話をしないとわからぬというので後日、Aさんに会つたら〝いや一私は貴方にあやまらなきやならない〟と、暗にあの時の契約をくつがえそうとかかつてきた。前に平二小の敷地の時は私の畑を換地にして頼つたがその換地はゴミを埋めて高くしてくれるとの契約だつた。これが契約書を取つておかないばつかりにそのまゝにされた事実もあり、鎌田山上水道の時には一時頼岡地内に建てるというので私の田を勝手に使つてからあとで諒承を求めたり、相当手古摺つた時があつたので、この時もナールほどと思つた百姓は馬鹿だとかゝつて交渉し、適当にゴマ化せるとみているのだろうか。たかゞ一万五千円位どうでもよいだろうとかゝつているのか。私は市の係の人でも諸橋市長の代理できていると心がけ、信頼もしてきた。それが適当なことでゴマ化そうとする気持がたまらなく、しやくにさわつて仕方ない。

今後工場誘致など行われる場合、このようなことが再び繰返されないとも限らず、吏員たちのやることが終てが、市長の信望に通ずることでもあると思うのでこの際、特に吏員たちに猛省を促したい。

（平市磐の内脳業卫生）

特選
裏毛メリヤス
毛布
二本
豐富荷揃

旅行に
ハイキングに
軽快な
シャレタ
ジヤンバー
新入荷豐型豐富
平指定商加盟店
丸惠屋
平市中央通り電1852

○看護婦家政婦の御用命は
電話三〇七番
平看護婦家政婦斡旋所
労働大臣認可
○親切丁寧な看護婦家政婦御利用下さい
平市南町

整形外科
外科
内科
金成醫院
金成桂一
平市鎌田町一二電話八二六番

公證役場
梅田隆秋
平市谷川瀬明治町七八
（平競輪場向側）

産婦人科
中田医院
平市材木町薬館前
電話一〇九七番

父鈴木清八儀十月二十日急逝致しました　こゝに生前の御厚誼を深謝し謹んでお知らせ致します
追つて葬儀は十月二十二日午後二時（仲間町の居宅）にて相営みます
昭和三十年十月二十一日
平市田町四七
喪主　鈴木一男
男　鈴木茂
親戚代　鈴木亀商

縣入選二位作品

湯本一小四年　鈴木　博子

○ある日の出來事

ある晴れた日の学校の帰り道の事だつた。

友だちと学校の坂道をおりて来ると小木のさんの家の四つ角で、大ぜい人があつまつて、なにやらさわいでいるのが見えた。「なんだろう」。「なんだろう早く行つて見よう。」とだれかが言つた。私たちはかけていつて見た。大ぜいの人でなかなか見られなかつたので大人の人のまたをくぐつて中に入つて見ると自転車がこわれていて、二十二さい位の人が、あをむけにねせられていた。おや死んだのではなかろうかと、とつさに思つた。顔やうでに血がついている。よく見ると、ときどき大きくいきをしたり体を動かすので、おやまだ生きているらしいわと思つてほつとした。でも生きているのかとうやらわかるくらいで、ほとんど死人と同じ位でした。「このろうだ。きをつけろ」等と大きな声でだれかがいつた。がだれもがみな心配そうな顔をしていた。「どつちもどつちだ。それでなくともあぶないとの四つ角を、むちやくちやにとばしてまがろうとするからこんなことになるのだ。」「ほんとうにあんなことしちやけがでもしないのがふしぎだね。」「けがをしたのはあんがいかるくてよかつたよ」と大人の人は、おもいおもいに三輪車と自転車のようすのことをはなしあつていた。

私は「あんがいかるくてよかつた。」というのをきいて、急にほつとした。やがて私たちは、そこをはなれて家に向つたが、だれも今の事故の事については、はなしをせずだまつてあるいた。家に帰つて父や母にこのことをはなすと父は「きそくをまもらないからそういうことになるのだ。舟も汽車もひこうきにもそれぞれきそくがあるのだが事故というものは、そうしたことをまもらぬことからおきるのだ。だから一人一人がきそくをまもることにどりよくをすれば、かなしいこともおきず、みんなが幸ふくにくらしていけるのだが、このごろのわかい人たちはどうしても注意がたりないので、毎日毎日新聞にかなしい交通事故がでているのだ。」と父はくらいかおをしていつた。「一人一人の不注意が大きな事故をおこすのだから、一人一人がきそくをまもり事故をなくせば世の中はかならず明るくなるのだ。」と父はいくども、私に注意してくれた。それからというものは私は学校の行き帰りばかりでなく、どんな時でも注意しているが、自動車も自転車もちつともきそくをまもらないから学校の行き帰りも、又よそへ行く時も、おそろしくてしようがない大人は私たちにきそくを守れといつて、自分たちはきそくをまもらない。だから事故をおこすのはいつも大人の人たちばかりです。私たちは毎日毎日大人も子供もきそくを守り、明かるい交通が出来るようにかみさまにおねがいしています。

急にかわいそうになつて来た。その時私のそばにいた大人の人が「なにをくずくずしているのだ。はやく医者につれていかないか。」とおこつたような大きな声でどなつた。私もほかの人も、びつくりしてその人の方を見た。目がおそろしいほど光つていた。三輪車のうんてん手は、「ハイ。」とふるえた小さい声でへんじをするなりエンジンをいきおいよくかけ、黒いガソリンくさいけむりをあつまつている人のからだにふきつけてちかくのおりうち医者に走つていつた。「これはひどい。なんてやつだ。きをつけろ」等と大きな声でだれかがいつた。がだれもがみな心配そうな顔をしていた。「どつちもどつちだ。それでなくともあぶないとの四つ角を、むちやくちやにとばしてまがろうとするからこんなことになるのだ。」「ほんとうにあんなことしちやけがでもしないのがふしぎだね。」「けがをしたのはあんがいかるくてよかつたよ」と大人の人は、おもいおもいに三輪車と自転車のようすのことをはなしあつていた。

私は「あんがいかるくてよかつた。」というのをきいて、急にほつとした。やがて私たちは、そこをはなれて家に向つたが、だれも今の事故の事については、はなしをせずだまつてあるいた。家に帰つて父や母にこのことをはなすと父は「きそくをまもらないからそういうことになるのだ。舟も汽車もひこうきにもそれぞれきそくがあるのだが事故というものは、そうしたことをまもらぬことからおきるのだ。だから一人一人がきそくをまもることにどりよくをすれば、かなしいこともおきず、みんなが幸ふくにくらしていけるのだが、このごろのわかい人たちはどうしても注意がたりないので、毎日毎日新聞にかなしい交通事故がでているのだ。」と父はくらいかおをしていつた。「一人一人の不注意が大きな事故をおこすのだから、一人一人がきそくをまもり事故をなくせば世の中はかならず明るくなるのだ。」と父はいくども、私に注意してくれた。それからというものは私は学校の行き帰りばかりでなく、どんな時でも注意しているが、自動車も自転車もちつともきそくをまもらないから学校の行き帰りも、又よそへ行く時も、おそろしくてしようがない大人は私たちにきそくを守れといつて、自分たちはきそくをまもらない。だから事故をおこすのはいつも大人の人たちばかりです。私たちは毎日毎日大人も子供もきそくを守り、明かるい交通が出来るようにかみさまにおねがいしています。

十五夜山に上る月見

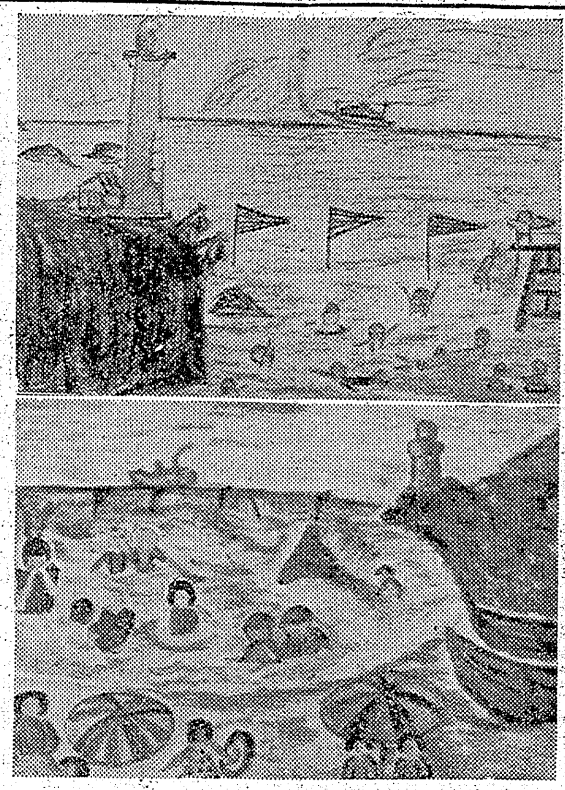

學藝

さめ川にいつたこと

湯本一小作品

三の一　長久保仁一

ぼくは、おとうさんと、いもうとといつしよに、さめ川に行きました。ぼくは草むらの中にかけあしでいつた。そこは、かにがいるところです。小さなかにや、大きなかにがいつぱい、よこにあるいています。「ああこれはよいかにだなあ」と思つた。ぼくは小さなかにをとろうと思つたのになかなかつかまりません。それから大きいかにを見つけてつかまえようとするとかにに手をはさまれました。ぼくは、すばやく、ふくろの中に入れました。小さいのも五ひきとりました。そのときも、ぼくは運動会のことばかり考えていた。

六時にもしかしたら花火がなるかと思つて、六時になるのをまつていたが花火もとうとうならなかつた。

学校にくるとき校ていを見たらテントができていた。白い線もきれいにひいてあつた。

一中の人たちが「一小の運動会は一かいで出来たときがねえな」といつていた。教室にきてもみんな運動会のことばかり話していた。いつになつても雨はやまなかつた。はらからの賢愚は知らず栗の飯を見ました。大きなさかながあみの中でぴよん、ぴよんはねまわります。りくにひきあげてみると、さかなは、みんないきいきしています。ぼくはその中の小さいざかなを二ひきもらいました。帰るときは雨でした。

雨のためのびた運動會

三の一　大谷　敬

きようはまちにまつた運動会なのに雨にふられてざんねんだつた。夕べはぐだものやくりなどをたくさんかつてもらいました。

朝雨のふつているような音がしたのでびつくりしておかあさんにきいてみると「きようはあめだからだめね」と言われました。ぼくはがつかりした。朝ではんの栗飯や健たんなりし少年期

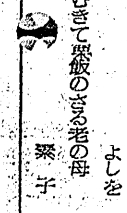

茄子の枝すがれつゝたわみつゝ赤い羽根白セーターの胸たかく夕映をかそかにとゞめ茄子

胤政

久々に訪い来し友や栗の飯赤い羽根胸に肥満の市長かなくゝられしまゝの茄子一つあり

赤のぶ

街角に幼きこえの赤い羽根御角に笹子も立ちをり赤い羽根

みつ子

茄子やおうかた葉に枯れ落ちてほの暗き厨に栗の飯を炊く

茂堂

栗飯の栗を拾いいるわらべかなよしをうつむきて栗飯のさる老の母

栗子

いわき俳壇

青柿會十月例會

渡邊何鳴選

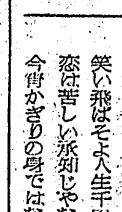

栗飯やふるさとの山思いつゝ

川隅

栗飯のほくほくとして山の宿

何鳴

赤い羽根胸にほゝ笑み交しけり

種茄子の紫すれし一つかな

栗飯や山の湯宿のもてなしに

栗飯の栗拾い食う雀宿す

十六夜秘帳

平太郎

一　ひゞく碗音もんどり落馬
腕は見事な高祖頭巾
密書どこやら懐中さがし
恨み尽きない腹立ちさ

二　剣を片手に縋えて乙女
かばうお世話は生れつき
立つな向うな渦巻く川を
罪は真つ平御免だぜ

三　すがる藤蔓切れたに不思議
こつち見給え蜑助よ
縦横無尽に縄舞う姿
時と場合じや何処までも

四　袈をバツサリ生命を如何
組み伏せられやまゝならぬ
頭巾下から意外な男
平穏無事に血の雨り

戀の旅路

一　たつた四粁で気張ねはしてもやがて花咲く希望を胸に
笑い飛ばそよ人生千里
恋は苦しい旅烈じやないか今宵かぎりの身ではなし

二　酔えば介抱めいわくだろがしかし此処だよスイツチを捻りこゝろ静かに長く来て呉れた人が捨てゝもこゝまで可愛い

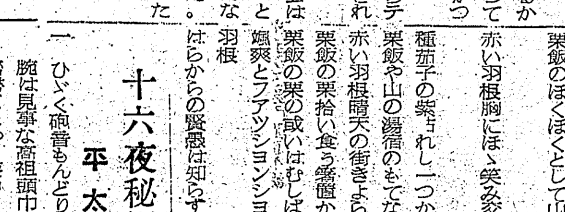

惚れた住居を手島足

三　風の音さえ奥方じやないか今日も振子が忙しい鼓動しばし逢わねばほつれ毛かんで

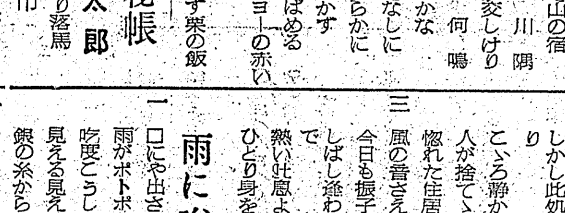

熱い吐息よ窓辺の月にひとり身を焼くセレナーデ

雨に咲く母

一　口にや出さねど淋しい雨がポトポト軒の下
吃度こうして待つてると
見える見えるよ母様が

二　汲む井戸深い六尺だ
一度摑めば離さりよか
嘘か本当か見ておいで
ほめるやさしいあの声は

三　今もまぶたによみがえる
合せ鏡に游化粧
今日は何処やら教えてね
じつと見られてうつむいて
ねだりあるときや紅い耳

四　胸にひゞくは母の下駄
（作者は平市グランド下）

商工らん

民劇の映畫變り日

平市民劇では上映中の「セールスマンの死」「邪魔者は殺せ」を二十四日までのところ二十三日迄に上映日を変更、二十五日からの「らく印」「腰拔け二挺拳銃の息子」を二十四日から上映する。

聚楽館の映畫變り日

平市聚楽館では二十六日からの「炎と剣」「白人しゆう長」は六日間上映で十一月一週から火曜日映画変りとなる。

磐城から出席者

県戦没者追悼式は十一月二日福島市公会堂で行われるが磐城市の代表者がこのほど決定し、鈴木貴義会長ほか十五名が参加する。

民報映画案内

◇平市　十九―二十五日
☆平館　夜六時三〇分
花ひらく　おんな大学
★民劇　夜六時一〇分
セールスマンの死　邪魔者は殺せ（二十四日まで）
★聚楽館　夜六時三〇分
悪徳警官　太鼓の響
★ひかり座　夜六時三九分
黒いさいころ　サンタクエへの道（二十四日まで）
★世界館　夜六時三〇分
くちづけ　新平家物語
★東映劇場　夜七時
弓張月　緋田信長
◇磐城小名浜
★磐城座　夜六時五〇分
娘の人生案内　マンボ（二十一日まで）
★金星座　夜六時四〇分
花嫁はどこにいる　たけくらべ（二十二日まで）
★金美館　夜六時四〇分
月夜の傘　新選組追撃（二十三日まで）

今晩のラジオ

21日

◇NHK二三六〇KC
六・四〇　シンフンマジヤンバルジヤン物語
六・五五　オテナの塔
六・四五（福）ゆう子の日記
七・三〇　新しい歌
八・〇〇　浪曲節
八・四〇　日本の町
九・一〇　劇「八坂の塔の見える窓」
一〇・一〇　おかめ八目
一〇・四〇　音楽の花束
◇ラジオ福島一〇六〇KC
六・〇〇　空の向うに何がある
六・一五　スイートコンサート
六・三〇　リボンの騎士
六・四〇　父を訪ねて一万キロ
七・一〇　歌のデパート
七・三〇　エンゼルタイム
八・三〇　競輪アワー
九・〇〇　明色歌謡ゲーム
九・三〇　パイロットミュージックアワー
九・五〇　キツコーソルアワー
一〇・〇〇　名作アルバム

信用も人気もピントの合つた店

平駅前電1860
カメラは田中
三丁目電576・湯本店電308

秋の味覚
松茸一品料理
★とびんむし六〇円
★茶わんむし七〇円
★串カツ四〇円
★なべやき八〇円
真夜中でもお食事出来る……
さかえ
平駅前電988

医療厚生指定病院
法人財團
竹林病院
本院　平市十五町目電八一一
分病棟　平市小太郎町電六〇八

看護婦急募中
磐城
済世会松村病院
平市南町二三
（電一〇七・一六九六・一八九二）

内科　院長　松村三享
顧問　工藤祐一
胃腸科　清水美虎
呼吸器科　横山八十八正
小児科　原鈴木文雄

外科　整形外科　松村亨
性病科　田辺勇成
産婦人科　松村龍也
歯科　佐藤政次
放射線科　松田辺勇
臨床検査部　新妻春治
薬局　横山八十八
財團法人　佐藤吉雄
蛭田みさほ