日刊 昭和21年6月1日 （1）
可認郵便物認可 第三種郵便物（日曜日除く）

昭和24年2月28日 第3338号
週刊 いわき民報

昭和30年9月1日（木曜日） 第2847号
夕刊 いわき民報
発行所 平市田町六三 いわき民報社
編集部 電 381
広告専用 1222

平市の火葬場完成

東北一を誇る、一時間余で焼ける

二日、多數參列落成式

平市営火葬場（平市大畑）の改築工事はこのほど成り、二日午前十時から新築なった火葬場に諸橋市長始め関係者、来賓など約百名が出席して落成式が行われる。今度の火葬炉は遺族たちが待っていて遺骨を持ち帰れるという能率的なものに変ったほか、建物も衆生の衛生的な奉仕ですっかりモダンになり、近代的火葬場としてはマサに東北一を誇るにたるものと市当局は鼻高々である。

市営火葬場は昭和三年に建てたものだけに火葬炉始め建物の老朽が甚しく、新築する予定だったが予算が少く改築ということで市民課が企画、工事も火葬炉という特殊工事のため、専門の名古屋市博愛社（社長荒巻寅次氏）に指名、四百八十三万円で請負せた。着工は六月一日、竣工契約九月二十日だったが、約束より二十日以上も早くスピード完成させ、当局をびっくりさせた。火葬場の敷地は約六百坪、改築した建坪は八十七坪で正面から入ると先ず、大理石で額を取った金庫型の火葬炉二基が美しく配列され、その西側に九坪の祭壇があり、祭壇には近く市長、市会議長の花輪を常備させ、各遺霊に対する弔意を表わす事になっている。東側には六坪の洋室と一段高くしたところに十二坪の炉の間付きの和室が設けられ、いずれも遺体が焼けるまでの待合室にあてられる。床は火葬炉前だけがタイル張りの設計だったが、博愛社の新案で全部タイル張りにされ、火葬炉の火入場も天井のない設計だったが、これも寄贈によって綺麗に設備された。倉庫や便所は古材を利用したものだが、モルタル造りで新築同様にできた。色彩にも気を配り、内部は白色、ネズミ色など落着いた上品なもので、外部も鉄平石張りやグリーンのリシン仕上げを施し、特に三十坪のホールはコンクリート張り、それに棺間は同社の寄贈で装飾がほどこされ一段と美しくされた。火葬炉の煙突も取換えられ、真新しく六十尺のものが出来上ったが、吸込みが良く従来三時間もかかったのが、この博愛式火葬炉では薪、木炭、重油など各種使用でき、ザット一時間三十分で処理できる能率的なものとなった。入口にはモダンな門柱も寄贈された。新築市民課長は地元業者の反目を受けながらも、同社に指名したというので、余暇をみつけては毎日工事現場を訪れ、業者を督励したという熱の入れ方だった。これに対し請負者の荒井社長は

「私はこの工事には相当犠牲を払った。日本全国どこでも工事を引受けているが、平市の火葬場は改築にしては大変立派にできた。私の口からは何んですが東北一は勿論、全国的にも模範的なつくりです」

と語っている。

【写真は上品な内部と火葬場の全景】

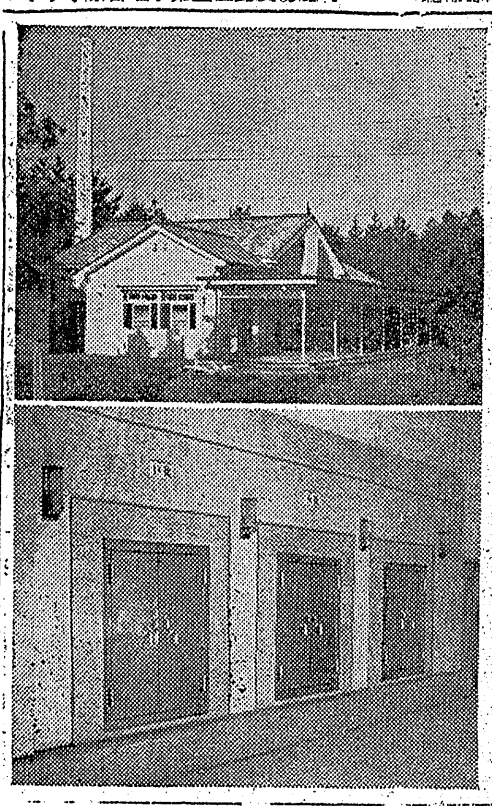

土木事務所が發足

復興事務所を廃止吸収さる

平土木監督所は十月一日からの機構改革により、平土木事務所として新発足、平市正内町（笹二小前）の平復興事務所は廃止され、土木事務所に吸収された。平土木監督所では誕生以来十二年を経ているので、近く県と打合せの上、開庁式を行う。平復興事務所は看板を平土木事務所分室として従来通り、現在の事務所で事務をとる。平市では復興事務所の廃止で都市計画事業の推進に困難を来たすのではないかと、先きに存置運動を行ったが、酒井土木事務所長は「今まで通り二十名おり、別に仕事上では支障はないと思う」と語っている。

財務事務所發足

ずらり並んだ看板

新機構改革で地方事務所は九月一日から財務事務所として発足した石城地方事務所の大看板をはずした旧庁舎は財務事務所、福祉事務所、農業指導所、経済駐在室、林務駐在室の小看板（巾一寸五分、長二寸）と、これまであった石城町村会、常磐総合開発期成同盟、石城市町村振興会、県教委石城出張所、磐城小川江筋事務所の大看板十二枚が、厥かに玄関に並び、さながら官ビル的合同庁舎宛らに変貌した。改革初日の庁舎内は税務関係を除く各事務所員は机に座つては見たものの、八月末までの旧書類は整理を終えて倉庫のなか、事務細則の指令はおろか辞令の交付もなく、取りかかる仕事もないままに一日を過していつた。

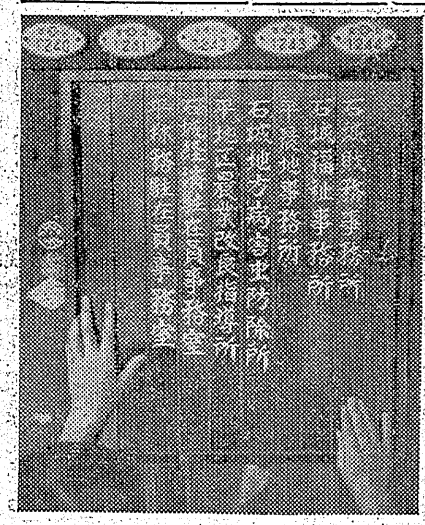

【写真は小さく譬え並べた財務事務所の看板】

財務所長に井澤氏

機構改革による異動

地改良所長だった渋井只二氏が磐城市小名浜測候所長に、武藤一佐久（兼江名港務所長）が小名浜港務所長に、野口盛吉（もと農系指導所長）が病害虫防除所長に、六本木昇（経済駐在主任兼務）が平児童相談所長（福祉事務所長兼務）にそれぞれ十二日ごろ及び二十二日ごろを中心にして一時強い低温があらわれそうで雨もこのごろより多くなりそう、これを旬別にみると【気温】▼上旬、前半に一時強い低温があらわれるが後半は平年並やや高い日が多くなりそう▼中旬　余程に低温が出易く特に前半より旬中ばごろにかけて強い低温があらわれそう▼下旬　平年並やや高目の日が多いが旬初めごろに低温となる見込み【降水量】上旬初め及び中旬後半より下旬初めごろにかけて雨がふりやすくなりそう。なお中旬初め及び中旬後半より下旬初めにかけては台風によってかなりの雨量となるきざしもみられる。

一時低溫

九月の天氣豫想

磐城市小名浜測候所では九月半ば九月の天候予想を三十一日次の通り発表した。

九月はおよそ十日毎に気温が変動する見込み、すなわち三日ごろ十二日ごろ及び二十二日ごろを中心にして一時強い低温があらわれそうで雨もこのごろより多くなりそう、これを旬別にみると【気温】▼上旬、前半に一時強い低温があらわれるが後半は平年並やや高い日が多くなりそう▼中旬　余程に低温が出易く特に前半より旬中ばごろにかけて強い低温があらわれそう▼下旬　平年並やや高目の日が多いが旬初めごろに低温となる見込み【降水量】上旬初め及び中旬後半より下旬初めごろにかけて雨がふりやすくなりそう。なお中旬初め及び中旬後半より下旬初めにかけては台風によってかなりの雨量となるきざしもみられる。

珠算試験

十日に締切

平商工会議所主催の第二十五回珠算能力検定試験は来る十月二日行われ平商校で行われるが、受験申込みは九月十日午後四時半まで、申込み場所は平商工会議所（平市字中町一五）受験料は一級百十円、二級百円、三級九十円、四、五、六級五十円

山田小湊に簡易水道

四倉で近く許可申請

四倉町では従来から同町山田小湊部落民の飲料水は不衛生で傳染病の発生があると憂慮していたが、この程簡易水道布設計画書も出来たので同地内に布設すべく近く県衛生課に認可申請者行うことになった。工費は百八十二万円で許可になれば直ちに着工される。山田小湊は旧大野村の部落で五十戸をもつへんぴな部落で、井戸水はみなシブ水のため住民は山田川を流れる水や雨水などを貯水して飲料水にするという極めて不衛生なため、毎年傳染病に依る罹病者が続出する有様、以前は全部落民が傳染病に罹り問題となつたこともあり、町では合併と同時に水道布設の計画を進めて来たものである。

平署内異動

平署では二十一日付で署内十五名の移動をした如く行つた。カツコ内は旧任地。

四倉　相楽薫（沢渡）
沢渡　東條経治（捜査）
外勤　西村俊夫（大野）
大野　武藤貢吾（外勤）
下好間　宮沢巖（外勤）
草野　鈴木初雄（下好間）
捜査　大沼実（駅前）
〃　原谷新次（本署）
外勤　山沢進（草野）
駅前　坂井正雄（相馬堺）
大浦　若松利夫（駅前）
駅前　市川松治（外勤）
外勤　藤井稲治（大浦）

總合開發に盡力を誓う

五市議長會議

平、常磐、内郷、磐城、勿来の五市議長並に事務局長会議は二十一日午前十時から勿来市役所で開かれ、当面の諸問題について意見が交換され殊に綜合開発に尽力する事を誓つた。なお事務局関係の決定事項は

一、東北野球大会選手選出の件
一、事務局職員研究会結成の件

会議後一同呉羽化学呉羽化成工場を見学し次回開催地は常磐市。

永野英子氏

（永野柳造弁護士夫人）直腸ガンのため平市才槌小路二〇の自宅で療養中のところ八月二十一日午後七時四十五分死去。七十才。葬儀は九月三日午後二時自宅出棺する。

人事消息

勿来警察署長に新任した警視柴田義房氏は一日挨拶廻りのため来社した

【写真は柴田署長】

天気予報（一日）

「今晩」北よりの風、曇一時俄雨の降ることもあるが、のち晴間が出る。

「明日」北のち南よりの風、朝晩は曇がち、日中は時々晴。

「向う」今晩明日とも霜風波があり、朝晩に見通しが悪い。

きょうから秋となつた、二百十日でもあり朝から小雨が降りそいで気温も下り爽やかな秋の初日ということは出来ない。想い起せば卅二年前関東大震災が起きた日でもある。台風もなく案外かでわが石城は来もこの分では平年作の三割増収は確実だろうという見通しだ▼ただ二百二十日が無事なればというワケ、全国的に米も七千四百円石とれるという未だ有の豊年万作を予想されている。こうした恵まれた年に食糧対策を講ずる必要はないものか▼戦後足らん足らんでやつて来たが今年はボツト一息ついたところだからといつて外米を買わず全部食つて仕舞つたのでは、またもとのモクアミになるのではないか、これまで買つて来ただけの外米を続けて買受け余剰米を貯蓄したらどうだろう▼戦前との部落にも郷倉というものがあつてこれに貯米し戦争に備えたが、戦争のためでなく平和食糧のために貯めて置くのである。半年分でもいくらでも備蓄米があるということは国民心理の上にもゆとりが出来て、日本のまた郷土の復興の上にも好いのではないかと思う。終戦十年目あたりから国民生活に余裕のある施策もやつてみることは悪くない。

岡の見物

プロレス會場で壽司
來る九月三日力道山一行のプロ・レス國際大試合會場に壽司折詰、食堂の準備をいたしましたから御利用下さいませ
★寿司折詰予約承り
江戸川
電話一〇三二、一四五六、二一六〇

クスリの御用は…
株式会社 神谷藥局
平市田町一三（電二三）
小賣店 平市田町五〇（電二一九八）

○壽多流 謡曲 仕舞 お稽古 毎週月水金土【入会随時】
○幸流 小鼓 平市田町電二七 白土稽古舞台

サニーが贈る
味覺の秋のサービス
特製100圓均一
★ハムバーグ・ステーキ
★ポーク・カツレツ
★スキヤロツピニ・ヴエロネーゼ
★スパゲツテイ・ハムブルジョアーズ
★ハム・エツグス
★マカロニ・グラタン
★出前いたしております★
レストラン サニー
平市三田小路電1109

松月堂

永山家庶民史料（五）

根本忠孝

仕切

八月十九日　常右衛門殿持
第壱番
山十印　百駄也
六拾五両換
代金六拾五両也
一金九両也　万引
一金壱両六百拾八文
六拾七平均引
〆金拾両六百八拾文
右之通代金別紙目録に差加え此表無出入相済申候　以上
享和弐年十一月二十四日

永山徳左衛門殿
×　×
古矢付山十印松川仕切
辰十月八　傳次郎殿持
一、五拾四駄片　すならし
三拾七両換
代金弐拾両六百八十文
内金三両一分五百十八文
壱分ト百弐拾九文廿九日切
さし引〆金拾六両弐分ト三拾五文
此銀四分九厘
辰十月廿七日　内金拾両也相渡す

長井常次郎印

東白川、西白河及び耶麻各郡にも手を伸している材木は双葉郡諸戸港から下総銚子港まで、三春藩の年貢米は沿道の諸問屋を経て小名浜港まで輸送した。松川煙草は石川郡を通過し、永田、堀口、逢田、仁井田、滝宿、みの沢、伊王野、黒羽、福原蛭田、喜連川、氏家、阿久津の順で送り、こゝから舟で栃木屋利右エ門の手を経て久保田河岸の問屋富田権兵衛方へ陸上げをして江戸へ送っている。他に文政二年及び四年の仕切帳を見ると、川前から上三坂、上遠野を経て勿来の九面港から江戸へ直送したことも知られる。巳六月二十二日の仕切は文化六年である。九両万引とあるは九両の手数料をいう。

×　×
仕切
山十一、竹貫二百五拾九俵　船頭
真吉船賃金二両壱分也
内金壱分ト荷引
残金二両也
一、壱貫九百三文　蔵数口銭
一、四百五拾文　雑用二泊
〆金二両弐貫弐百五拾三文
此金三両壱分六百三文
下り成
右之通り栃木屋利右衛文へ積送りさし引〆金拾六両弐分ト三拾五文
此銀四分九厘
辰十月廿七日　内金拾両也相渡す

【解説】右二通の仕切は永山家に傳わる十数通の一部である。この他の仕切帳は享和二年（間屋長井常次郎）、享和三年（長井五郎次郎）、文化二年（栃木屋利右エ門）、文化十三年（長井重三郎）等の年号が見える。永山家は元禄時代に既に江戸（今の東京）に知られ、文化、文政時代には最も隆盛をみた問屋で材木楽を乗ね煙草、上三坂、上遠野を経て勿来の九面港から江戸へ直送したことも知られる。巳六月二十二日の仕切は文化六年である。九両万引とあるは「奥州前荷主永山徳左エ門、オ

八割五分まで女性が訴訟

結婚は甘くもあり、にがくもあり、悲しくもあり千変万化である。平家庭裁判所への離婚訴訟にその偽らざる実態がぶちまけられる。本年に入って既に五十件の離婚訴訟が起き、その八割五分までは妻からの苦情である〃あれほど仲が良かったのにどうして別れたんだろう〃とはよく世間できく言葉である、次ぎにいろいろ変ったケースの訴訟問題をとりあげ、何故に夫婦生活の悲劇が生まれるのか、以下その二、三を掲げて見た。（記事）

他の女性と散歩が因
これは圓満元のサヤに

その一…某市の会社に働くA氏(三)は最近附近の街に働く某女と恋愛から結ばれ愛の巣をつくった、ある日宮物に出た妻が、会社で働いているはずの夫が若く美しいAラインスタイルの女性と仲良く連れ立って散歩しているところを目撃した「私という妻がありながら、結ばれて日も浅いのに」と愛情過剰だったのか逆上した妻は夫の言訳も聞かず家庭裁判所に飛び込み離婚訴訟を起した。調停委員が話を聞いたところその時夫は仕事の連絡に来た女子社員と歩いていたことが判り円くおさまったが、担当した調停委員は「ずいぶんお互によく話し合うことが先決です」とコワイようなこの事件に頭をかいていた。

妻が子寶のみに愛情
夫は遂に女をつくる

その二…平凡な見合から結婚生活に入った某夫妻は二年後に子宝を得た。初めて子供が生れたため、妻は何時しか子供にばかり心を使いろくに化粧もしなくなり夫の身の廻りの世話もおこたりがちとなった。このような妻の極端な変化に今までは全然たしなみつつた酒を夫は自然に口にする様になり、家への足も遠くなり、あつちこつちの呑屋に顔馴染もできるようになり女もできて、最後には家にまで連れ込むようになつてしまった。妻はこの醜態に耐えかね、とうとう離婚の申し立てを行つた。これに対し調停員は「酒さえ止めれば」と知り合い恋愛関係におちいつた相手の家庭は父が某炭鉱の上役で経済的にも恵まれていたが、長をのまなかつた夫が、たしなむようになつた間には相当の期間もあ

夫はふん切りがない
両親との別居生活を訴訟中

その四…市内近在の小農の娘A子(三)は農休み中街に洋裁を習いに出たため農家の生活に不満を持ち、都会生活にあこがれた娘はフトした機会に炭鉱に働くB氏(三)と知り合い恋愛関係におちいつた相手の家庭は父が某炭鉱の上役で経済的にも恵まれていたが、長男なところから別居生活を條件に結婚生活に入つた。結婚生活一年をへたが、この夫は性格が弱いため両親と離れて生活する気力もなく、女性にしてみれば両親や弟妹へのきがねやら農家と炭鉱の生活様式の相違などからどうしてもこの生活に順応できず、結婚の時の條件である「別居生活」を行うことできないのでこの調停は失敗、そのためこの女性は約束が違うと自下離婚の訴訟を起している。

教育差がついに破鏡
夫の地位向上が原因
単純な妻ついに別る

その三…炭鉱に働く某夫婦の離婚話…夫は鉱夫(三)で高小卒、妻(三)は女学校卒、恋愛から炭鉱長屋で二人だけの愛の巣をかまえ妻は夫のためこまかい点にまで良く気を使つた、しかし夫は妻が気やり方が夫に劣等感を抱かせるようになり、何事につけても「馬鹿にされている」ととるようになつたためだつた。別に乱脈はしないが、あまりの住うちにたまりかねた妻は遂に離婚訴訟を起した。調停員も骨を折つたが「妻の教育程度が夫より高かつたため、まとまらなかつた」と語っている。

その五…平市内の某会社に勤める夫(四)とその妻(三)は幸福な生活を過し、妻は夫の愛を一身に受けていたが、不幸なことに子供が出来なかつた。それでも妻は夫の愛情を頼りに生きて来たが、夫の社会的地位が高まるにつれ仕事の都合から外泊が多くなり、食事も共に取ることが少くなつて来たのを諒解した妻は「夫は私から離れてしまつた。もう前のような全幅的な愛が無くなつた」と思い離婚訴訟にでた。家庭裁判所では妻行を調べたが、外泊することがあつても仕事上のことで二、三の女性と知り合いもできたが、別に深い交際も無いことが明らかになつたが、妻地を張つた妻はトウトウ離婚してしまつた。この審地に対しても調停員たちは「すい分単純な別かれ方でした」とひつくりしている。

夫の地位向上が原因
単純な妻ついに別る

その五…平市内の某会社に勤める夫(四)とその妻(三)は幸福な生活を過し、妻は夫の愛を一身に受けていたが、不幸なことに子供が出来なかつた。それでも妻は夫の愛情を頼りに生きて来たが、夫の社会的地位が高まるにつれ仕事の都合から外泊が多くなり、食事も共に取ることが少くなつて来たのを諒解した妻は「夫は私から離れてしまつた。もう前のような全幅的な愛が無くなつた」と思い離婚訴訟にでた。家庭裁判所では妻行を調べたが、外泊することがあつても仕事上のことで二、三の女性と知り合いもできたが、別に深い交際も無いことが明らかになつたが、妻地を張つた妻はトウトウ離婚してしまつた。この審地に対しても調停員たちは「すい分単純な別かれ方でした」とひつくりしている。

假裝盆踊り
四倉で開く

四倉町商進会主催の懸賞付き仮装盆踊り大会は今一日午後七時から三日間同町公民館前広場で催大会は今一日午後七時から三日間同町公民館前広場で催大にくりひろげられる。

なお当日は四倉出身のキングレコード専属作詩家東條寿三郎氏に依頼していた新盆踊り歌詞が発表される。

「配置轉換問題の妥結點」

常磐炭鉱労使間の配置転換問題は昨報の如く通勤区手当支給方法について組合側は毎月支給の制度化を要求しているのにたいし会社側は一時金支給の線の回答をしているので両者の意見が対立したが、今回の第一次的配転者一五九名に対しては一時金二千円支給の外それぞれ現物給与で妥結したが、今後に行う第二次的配転については組合側は手当制度化を強く要望し会社側が承認しない限り応じない態度を表明している。残る問題は右通勤手当これだけで妥結した。主なる要求條件は左の如くであるが殆んどが組合の要求の主張が通つた。

▼各鉱よりの直通バスを運行する▼通勤手当として移住するまで月額一〇〇円を要求▼温度條件の改善▼作業場における配慮等を行わない▼坑口に入浴場を設置する▼自動車発着場に待合所を設置する▼通勤バスは乗車券を発行、関係者以外の乗車厳禁

純血を守れ！性病を駆逐しましょう
性病豫防週間　一―七日

平醫師會
会長　鈴木正男
平市田町七三　電六一三

新田目病院
院長　新田目五郎
平市才槌小路二四　電一五

外科　内木醫院
平市大町六の二　電六八三

性病科　皮膚科　矢吹醫院
平市古鍛冶町七　電一一九三

厚生醫療財團　指定病院　法人　竹林病院
院長　竹林貞吉　本院平市十五丁目二〇　電八一一　分院平市小太郎町一三　電六〇八

産婦人科　外科　實川醫院
平市田町三六の一　電二七〇

産科　婦人科　井坂醫院
井坂久吉　井坂浩三
平市田町七一　電五五九

金成醫院
金成桂一　金成俊男
平市鎌田町　杉野元也　電八二六

五十嵐産科婦人科
平市大町一八　電三六九

牛に被害者出る
ヒ素入りミルクで

全国で二十四名の乳児を死亡させ、製造中止を命ぜられた森永乳業徳島工場製品ドライミルク（M・F）の被害者が二十一日平市内に出た。

平市大町一五店員荒川金兵衛さん（三）は長女美智子ちゃん（生後三カ月）の具合がおかしいので遠来医院で診断をうけた結果、二十一日M・Fミルク授乳によるヒ素中毒と確認された。荒川さんは甥セツ子さん（三）の母乳が足りないので去る十七日二丁目薬局から本年六月六日製造のM・Fミルク一罐（四百五十匁入り）を買い、美智子ちゃんに二十一日まで一罐を飲ませた。その後美智子ちゃんの食慾が半減し、下痢を始めたため二十六日遠来医院で受診したがこの時は下痢程度と思われていた。その後なお症状がとまらないので三十一日再診をうけたところヒ素中毒症と確認されバルー（瀉消し）治療が施された。遠来医院の診断では今のところ命には別状がない模様。なお県衛生課の分析によるとM・Fミルク一罐には十八ミリグのヒ素が含んでいる。

北白の痴漢容疑
矢吹副會長調べらる

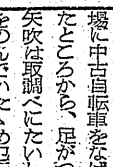

平署では去る二十九日婦女暴行未遂容疑で平市赤井字不動堂都連副会長矢吹嘉作（三）の任意出頭を求め取調べを行つた。容疑は先月十八日夜九時ごろ平市七軒町地内、磐崎學事の北側に通ずる消路上で平市七軒町引揚者住宅熊耳子さん（三）シズイさん（三）を襲い、首をしめ暴行しようとして、通行中の北白町トビ職富蔵武さんに助けられ、未遂に終つた事件であるが、容疑者は現場に中古自転車をなげ捨てゝいつたところから、足がついたもので矢吹は取調べにたいし、当夜は酒をのんでいたゝめ犯行の記憶はないと否認、しどろもどろの供述をしている。矢吹は元赤井村青年会長であつたが、最近離と別かれ、子供一人がいる。平署では午後帰宅をゆるした。【写真は取調べを受けた矢吹】

店員が横領

四倉町警部補派出所では四倉町大字上仁井田字千栽無職少年英（一七）を横領の疑いで取り調べていたが一日懲戒を送検した。

同人は、平市堀の内九食肉店大塚武雄さん方に小僧として住込み中、去る十七日平市二丁目三豊松こと松本久米造さん方にラード一斗缶二本（時価六千六百円）も配達、その代金をもつて逃走していたが二十九日実家に舞戻つたところを検挙されたもの。

機械工死亡

高温の坑内で

三十一日午前十一時四十分ごろ内郷市綴町常磐炭鉱綴南一斜坑右一片却引立でベツキング取替作業中、同鉱機械工木林勝さん（三）は熱中症のため倒れ内郷病院に収容されたが同日午後二時四十分死亡した。当時坑内の湿度は四十二度だつた。

廣野で釣大會

双葉郡広野町青年会では九月六日

特賞に呉羽成化、磐崎、鹿島鑛
ハエとカ撲滅に優秀、表彰式

北屋形部落❷原町市十三区、石城郡田人村一ノ倉部落❸勿来市植田町北合町地区、双葉郡標葉町細谷部落、同郡刈野村酒田部落、内郷市宮町平太郎❹相馬郡鹿島町南海老部落、平市田町地区、宮岡町毛窩部落

▼事業場の部　特賞＝勿来市錦町呉羽化成社宅❷常磐炭鉱磐崎鉱金地区❸同鹿島鉱舘乃沢地区原町市原紡社宅

浜通り衛生協議会では六月二十五日から八月二十日までに行つた「ハエとカ撲滅運動」入賞者表彰式を六日午後一時から平保健所会議室で開く、被表彰者次の通り

▼市町村の部　❶相馬郡鹿島町

十八名が控訴
平事件の有罪者

平市草野青年團では九月四日（日曜日）草野小学校校庭で第九回草野万部体育祭を挙行する。当日は午前八時から午後五時まで九時間を男女選手百名が十六種目にわたり熱戦をくりひろげる。なお優勝部落には公民館長杯などが贈られる。

チフスで死亡

磐城市古滝一一七漁夫柴田政治さん（三）は三十日午後八時四十分腸チフスで死亡した。

汚物搬出の三輪車購入
勿來市で活躍

勿来市ではじん芥処理にはオート三輪車の力を借りなければ市街の美観は期せられないと約四十万円を投じ大型三輪車一台を購入し、一日から勿来全市に亘つて各家庭の汚物を一定の場所に搬出し其の使命を果す事になつた。

【写真は汚物搬出の三輪車】

豚の子七頭生る
白水小に歓聲あがる

内郷市白水小学校（校長永井昌次氏）で今年三月から初めた生産教育はその成果が良いだけに関係方面の注目を浴びている。生産教育とは児童たちに生産的な仕事を會得させるもので、生花とか家畜などを飼育させ、その中でそれらのものの生態の研究や飼物愛護、情操教育の高揚を計り、生産されたものの利益によつて少しでも児童たちの経済的な負担を軽減しようというもの、これは不況の中にあえぐ炭鉱界の学校教育としては、実地に生きた面をとらえているだけにPTAの関心も深い、同校ではその一端として豚の飼育を本年三月から行つているが、この豚の飼育方法は大体次のようである。

この親豚は当時伊澤郡の県畜産組合からPTAの協力で一四一万六千円で二頭買入れ今度やつと七匹の子豚を生まずのに成功した。豚が産気づいた時にはPTAの生産部長や渡辺担当教員

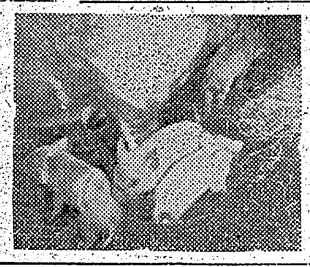

【写真は生れたばかりの子豚たち】

がいつ生まれるかと気を揉み、小屋に豚と一緒に寝泊りしていたほどの熱心さであつた。この豚は二十一日に生まれ、五百匁程度で、牡が三頭、牝四頭である。希望者があれば一四三千二百円程度で売るという。またもう一四の牝豚が十二月に子が生まれるそうで、これらの子豚を売つた代金や別に花園もつくつているので、売つた代金をため困つた生徒たちを助けて全員で修学旅行をするんだと生徒始め学校側でも大張切りである。豚の管理は全校生が当たり、家庭で余つた食物など持寄つてきたり、生徒が当番を決め、毎日食べ物入れのカンを持つて廻り廻つている。

合十圓で直接販賣
酪農錦支部で決定

菊多酪農組合錦支部（錦農協内）では従来管轄より集荷されていた磯良牛乳は植田町大野、遠野町不二屋の両牛乳店に送られていたが九月一日から大野牛乳店には送らず、不二屋に一部分送付するほか大部分の牛乳は景町酪農場で処理（殺菌）し直接消費者に一合十円で市価より一円安に販売する事になつた。右について錦酪農組合長金成金二氏は左の如く語つた。

「現在の組合員は七八名で一日の生産牛乳は一石二、三斗位ですから勿来市全区域に亘つての販売は出来ません。取り敢えず十九名の検挙控訴を行つたが、一方被告側も卅一日午後有罪の判決を受けた鈴木磐夫團長（内郷市錦町地域だけに止め、漸次販路を拡大したいと思つています。決それに一合当り一円の安値なの（議）ら十八名は第一審判決を不服で販売業者から反対の声もあり として仙台高裁に控訴の手続きを

短刀を所持

磐城署は三十一日午後七時二十分ごろ愛知県岡崎市保母町南二百田一七二和紡績KK職工吉成陸夫（三）を銃砲等所持禁止令違反現行犯で逮捕した。同日夜管野（勝）巡査が泉駅前を警戒中、挙動不審の男を発見、駅前の錦旅館で取調べたところ刃渡り十七寸の白さや入り短刀を持つていた。

郵便競技
四日平局で大會

平郵便局管内の郵便競技大会は来る四日午前九時から平局で開き、管内各局から五十五名の選手が参加し❶普通通常区分❷書留通常区分❸小包区立❹配達順の四種目に日頃の腕を競う。

草野体育祭
四日に擧行

盗品を買う
平事件の被告

磐城署では三十日勿来市錦町字櫛塚古物商新井繁文こと林儀根（三）を贓物故買、傷害の疑いで逮捕した。同人は二十九日同居中の細川栄蔵から盗品の銅線約六貫八百匁を八千四百円で買い、また三十日午後五時ごろ細川にいんねんをつけ同人の耳を板で殴りつけ全治一カ月の傷を加えたもの、なお同人は平事件統一組の被告だつたが無罪となつた。

在外資産確得常磐分會
四日に結成

常磐市の引揚者はかねて在外資産補償確得期成同盟会石城支部の常磐分会を結成すべく準備をすゝめていたが、四日午後一時から湯本公民館で結成式をあげる。分会長副分会長、庶務、会計などの役員も決める。なお同市の引揚者は約六百名と見られる。

短刀を所持

磐城署は三十一日午後七時二十分ごろ愛知県岡崎市保母町南二百田一七二和紡績KK職工吉成陸夫（三）を銃砲等所持禁止令違反現行犯で逮捕した。同日夜管野（勝）巡査が泉駅前を警戒中、挙動不審の男を発見、駅前の錦旅館で取調べたところ刃渡り十七寸の白さや入り短刀を持つていた。

郵便競技
四日平局で大會

平郵便局管内の郵便競技大会は来る四日午前九時から平局で開き、管内各局から五十五名の選手が参加し❶普通通常区分❷書留通常区分❸小包区立❹配達順の四種目に日頃の腕を競う。

草野体育祭
四日に擧行

平市草野青年團では九月四日（日曜日）草野小学校校庭で第九回草野万部体育祭を挙行する。当日は午前八時から午後五時まで九時間を男女選手百名が十六種目にわたり熱戦をくりひろげる。なお優勝部落には公民館長杯などが贈られる。

チフスで死亡

磐城市古滝一一七漁夫柴田政治さん（三）は三十日午後八時四十分腸チフスで死亡した。

汚物搬出の三輪車購入
勿來市で活躍

勿来市ではじん芥処理にはオート三輪車の力を借りなければ市街の美観は期せられないと約四十万円を投じ大型三輪車一台を購入し、一日から勿来全市に亘つて各家庭の汚物を一定の場所に搬出し其の使命を果す事になつた。

【写真は汚物搬出の三輪車】

永野英造

永々療養の処八月卅一日午後七時四十五分死亡致しました
茲に生前の御厚誼を感謝し右御通知申上げます
追つて告別式は来る九月二日午後二時自宅に於て相営みます
平市才槌小路二〇
昭和三十年九月一日
永野柳造
永野孝夫
永渡辺扶夫
山口藤伊勢次
親戚総代
桐子

時計と眼鏡
正しい時計
ポータブルラジオ
秋もたのしい
かばやきやながわ
壽司のにたり
才槻小路店　電一〇二一
紅小路店　電一四五六

内科外科
産婦人科
放射線科
松尾病院
院長　松尾正平
副院長　原徳之
医員　松本浩二
レントゲン技手　杉田昭二
優生保護指定医
労災保険指定医
平市大町五（電一五四）

御存じですか？今年の流行
靴のスガワ
平ギンザ　電1104
二丁目　電2059
電時計　信用組合　指定店

健康リング
体験者は偽らず。病気は軽い中七カ年の研究、この事実に驚く必ず満足する肩こり、神経痛、腰痛治療法公開はり薬、ぬり薬にて効果無き方は一度本法を試みられたい。各地物理療院にて併用好評実費普及に付き悩める方のみ申込みをこう新聞名記入申込者説明書送る
茨城県土浦局私書第十四号
みすゞ健康リング普及會

外科
肛門科
上田醫院
平市南町（平局裏通）
電話一二九番

見てビックリ
洗ってビックリ
この秋の化繊の良くなつたにはホントにビックリです。見た目にも非常に美しくなりましたが、何度洗つても縮まず、その美しさがチツトも崩れません。
●化繊格子一ヤ二百円―四百円
●クレバネット六三〇円迄
●クリングシャンタン三七〇円
●純毛プラノ八百円―一千円
越藤
小名浜
平市

好島庄と八幡社（下）

山名隆之

大へん廻りくどくなつたが、こうした飯野家の祖先は好島庄の中心として政治経済を支配し、兵馬の大権を掌握し、民衆に信仰あつき八幡社を守る身分となつた次第である。今日単に八幡神社と申さず、飯野八幡神社と申すのはかゝるいきさつからなのである。

飯野文書にみられる好島庄は同文書の最古のものといわれる寿治元年（後深草天皇の代、鎌倉執権時頼の時代、西暦一二四七年）のころより明かになるが、前にも触れたように、これより六十年も前に八幡社の起源の事実があり、更にその事情からいつてこの荘園の成立はもつときかのぼるべきである。今日単に八幡神社と申さず、飯野八幡神社と申すのはかゝるいきさつからなのである。

飯野文書にみられる好島庄は同文書の最古のものといわれる寿治元年（後深草天皇の代、鎌倉執権時頼の時代、西暦一二四七年）の従来の百姓、浮浪人は多く武士階級成立の時代である。

構成の要員となり、家子或いは郎党となつて主君に忠勤を励んでこれだけではしかし、どこからどこまでが好島庄であつたかを誰しもとくであり、南限は稍々不明であるが、上遠野、菊田の線にまで延びておつたことは略ぼ確実である（もつともこの間の東西南北すべてこの庄のものとはいいがたい。こういう点については他日に譲る）してみれば八幡社の祭礼とあれほどの広大な地域に亙る莫大な数の氏子達が祝い、一日がかりで二日がかりで参詣に来て、お家安泰、五穀豊穣、武運長久を祈つたと想像される今わずかに往昔の面影を偲ぶヤブサメをはじめ、笠懸、犬追物に打興じ、今日の生花などもひらかれ、或いは田楽の業もヤンヤの喝采を博したであろう。今日とても大いに賑やかではあるが、参拝される方のなかには軽い気持で参拝される方もあるであろう。当時にあつては本質的に今日とは異る風情があつたに違いなく、八幡社が好島庄の政治、経済、宗教の最高のシンボルとして、そのお祭と申せば、まことに力のこもつた、二八）

（註）本文については、多く故猪俣金五郎先生（二五、十、十九逝去）の卓説に負うところが多い、記して感謝の意を表げたい。なお本稿については、磐高史学研究クラブ機関誌「考古」第七号所収拙論「好島庄の環境」を参照されたい。

（筆者は磐高の教諭）

（可認物郵便第三種郵便）　磐城民報　いわき　（毎日曜日除く）　定価1カ月金100円　1部5円

教壇から藝道に入り成功

錦を飾り小名一小で講習會

磐城市小名浜第一小学校でかつて教鞭をとつていた二人の若い女教員がのぞみをかけた芸道に転向。血のにじむような努力が漸やく実を結び中央芸壇界にクローズアップされ家族、知人はもちろん市は喜びにわきたつている。

【その一】同市大字岡小名字君カ塚一〇一出身の山本寿子さん（二三）がその一人、去る二十年、短い満一カ年間ではあつたが小名浜第一小に奉職、そのご藤原鎌江歌劇団専属アルト歌手として入門、菅礒の演を見事乗り越えた甲斐が認められNHK第一（夜九時十五分より）から三十一日より三日間放送されている。歌劇スメタナ作曲「売られた花嫁」の主役級の役割をふりあてられ出演している、「売られた花嫁」は交響楽団がオペラを公演するという初の試みのもので我が国では初演、山本さんは前回の「オネーギン」公演中ベルリン市立歌劇場第一指揮者であつたNHK交響楽団指揮者エッシュバツハー氏に特に抜擢され今度の新人初登場という破格のチャンスを与えられたものでこの頃のベテラン三宅喜恵、伊藤京子、笹田和子、伊藤武雄、木下保氏らとともに公演しているわけ。また予定されている九月十三日から十五日までの定期公演のほか十六日臨時会員向き公演（会場は毎夕六時より日比谷音楽堂）にも出演することになつている。

【その二】去る二十二年から二十七年までの五カ年間小名浜第一小の教壇に立つていた稲沼美恵子さん（三七）＝磐城市大字西郷出身＝は学校向き舞踊研究所今泉かほる会＝東京都杉並区馬橋四の四四〇＝の門下生となつて研さんをつんでいたがその努力が認められ去る六月名取りず泉美恵子を授与されたもの。市教委、校長会では歓迎会をかねて来る三、四の両日午前十時より稲村さんを招き学校、家庭向きの舞踊講習会を小名浜第一小講堂で開く。一方地元に稽古所を設けて舞踊の指導にあたつて貰う運動さえおこつており前途が大いに期待されている。

市教委高木教育長（前小名浜第一小校長）談＝山本、稲沼さんの二人は私が校長時代に在職していた方々で非常な努力家であつた。とかく荒波の強い芸道界をよく乗り越えてくれたと我事のように嬉しい。のびる素質は備つていたのでもあろうが血と涙の結晶がかくさせたもので感激にたえない。

【写真は山本さん＝右＝と稲沼さん】

湯本一中に校門

木村氏が寄附申出で

磐城市湯本第一中学校は昭和二十四年一月現在の場所に新校舎が建設されたが校舎だけで「校門」は必須しになり現在におよんでいる校門の無いのは学校としても格好もつかず、校門が欲しいと長い間念願していた所今回同市上仲町味噌醤油醸造業木村重五郎氏より寄附申し出があつたので近くPTA実行委員会を開いて建設計画案をたてることになつた。

小名一小運動會

▼二日生花講習会、午後七時から公民館

▼十二日数楽講座、午前九時から公民館

▼十七日生花講習会、午後七時から同

▼二十四日小名浜日楽、製塩工場見学

▼二十六日映画観賞

九月のプロ

小名浜婦人學級

磐城市小名浜公民館主催婦人学級の九月中のプロが次の通り決つた実生活に必要な知識技術その他一般教養の向上を目指し毎週一回小名浜公民館日本間で毎夜七時より九時までの二時間開催しているもので多数の聴講を希望している。

▼二日受胎調節について、平保健所係員▼十日郷土の歴史、小名浜高校教諭高萩精玄▼十七日新しい家族制度、福島家庭裁判所平支部係員

九月の青年學級

四倉町の日程

四倉町公民館では、同町青年学級九月行事の日程を次のように決めた。

▼三日生花講習会、午後七時から公民館

▼十二日数楽講座、午前九時から公民館

▼十七日生花講習会、午後七時から同

▼二十四日小名浜日楽、製塩工場見学

詩　雲ー

植田親愛作

むくむくむくむく
白昼のあいだ
私の心臓に
雲がたれさがつて
ひろいひろいかな天に
私は立つていた
優しく風が
私をはこんでゆく
山も谷も家も
くろくうずくまり
楽しさがつづいてかえつてくる
そして快い解放感に
溺れていた

鶯ー

うつとり
光がながれ
快よい音色がわく。
私をいだくのは誰だろう。
ふと仰ぐ
木の梢に
季節を感じながら
しずかに窓の帘をふく
若々しい声が
ほのぼのと白いささなみをたてゝゆく
天にしみるばかりの鮎の初音
私はすばらしい胸の頂点にたち
梢よりふつてくる
その熱い喚きぶりに感動した。

一條の煙ー

狭火を囲んで
村人が楽しそうに
語り合いながら
火をかきあつめあたまつている
懐しく聴く
ふるさとの人々の言葉は
白いさゞなみのように
夢のなかにひろがつてゆき
忘れることはできない
目ぶたをあつくする
楽しい影が

商工らん

小林靴店開業

平市常の前、税務署横向いに小林靴店が開店した、新店だけにサービス良く、好評を博している。二丁目松浦靴店の店員が新店を持つたもの。

【写真は小林靴店】

今晩のラジオ　一日

◇NHK 二三六〇KC
（一）（郷）四島通信
七・三〇 農村へ送る夕
九・一一 のんきタクシー
九・三〇 時の動き
一〇・一五 邦楽名曲選
一〇・五〇 浪曲の聞き方味わい方
◇ラジオ福島 一〇六〇KC

民報映画案内

◇平市　三十一―六日
★平館　夜六時二〇分
振神剣法　力道山大あばれ　花嫁はどこにいる
★民劇　夜七時
ミズーリ大平原　インディアン祇園（四日まで）
★聚楽館　夜六時四〇分
指紋なき男　地獄と満潮
★ひかり座　夜七時
無頼の谷　太平洋作戦（五日まで）
★世界館　夜六時五六分
アツカマ氏とオヤカマ氏　浅草の鬼
★東映劇場　夜六時四〇分
紅孔雀大会　源義経
◇磐城市小名浜
★金泉座　夜七時
獄門帳　狙われた駅馬車（二日まで）
★磐城座　夜六時五〇分
模擬娘　門出の騎士（六日まで）
★金美館　夜七時
地獄の接吻　終電車の死美人（四日まで）

新しいDPは富士

開花堂のパン

眼科
明雲堂眼科医院　男　新妻幸
町基番田座9　仲り669　市か6　平ひ館

求貸家
▽平市内▽一戸建▽三室以上▽水道付▽委細面談　NHK平放送局（電八〇七）

賣宅地
▼平市旧城跡・一流住宅地▼八十二坪▼坪五千円　姓名社（四一）

カメラ部専門技師急募
▼特に暗室業務に自信のある方▼委細面談、高給優遇す▼カメラお求めについての御相談はお気軽に是非一度御来店下さい
助川カメラ店　磐城市本町電二〇八

板ガラス　陳列ケースの
御用は平和通りの　會田ガラス店　TEL363

ナイトショウ
ギャングボスが清純な少女の童心に清められる異色ギャング篇
片眼のジョニー
昭映フィルム配給
234
半料円　時場0　十夜入3
日本館
バット・オブライエン　ゲイル・リード

ズバヌケタ性能！
猛烈な馬力と耐久力
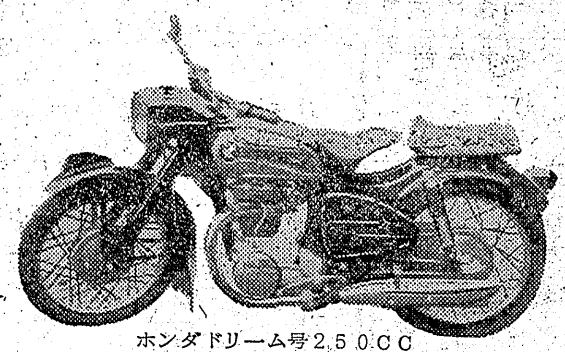
ホンダドリーム号250CC
展示中
御試乗下さい
修理・部品は弊社工場へ
新和商事株式會社　車輛部
平市材木町（聚楽館前）電977　工場＝平市堂前（地方事務所前）電2065