日刊　昭和21年6月1日　（1）（除日曜）第三種郵便物認可
昭和24年2月28日　運輸省特認第233号
いわき民報
夕刊　昭和30年9月7日（水曜日）　第2852号

夕刊いわき民報
発行所
平市田町六三
いわき民報社
編集部電 381
広告専用電 1222

定評ある呉服店
秋の装いは……
三越
平・三電284・1248

台風被害力所の七割が放任さる

これでは荒廃するばかり

石城農地事務所調べによる台風被害地状況は年々被害地が増加の一方で百二十一件に達し、所用工費は六千八百九十四万八千円が見積られている。昨年の十四号台風だけでも被害件数の七割が復旧工事も着手されないまま六十九件、工費三千七百十九万円が繰り越され本年の台風シーズンを迎えている。二十五年来復旧された個所は水田の灌漑に必要な堰、水路や護岸だけで農道、橋梁の破損個所は未だに放置されたままの状態にある。

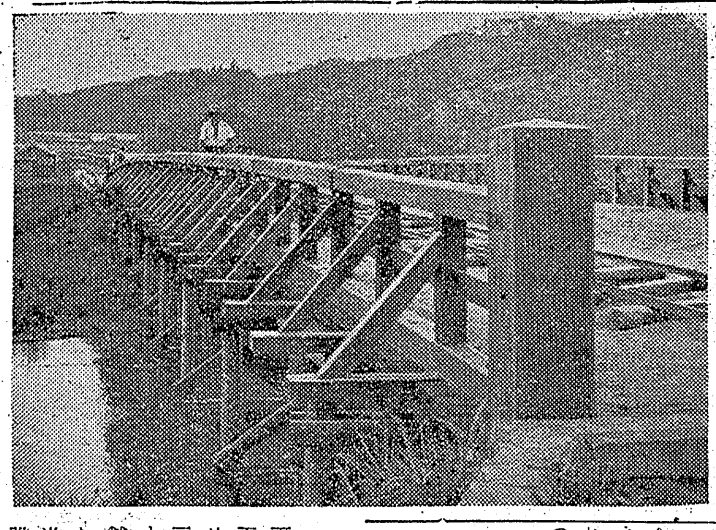

鈴木光雄ら三名

十日に判決公判

入院中のため去る十八日の平事件統一組判決公判に欠席した鈴木光雄(三)に求刑八年―二十九日の分離組判決に欠席した堀川浩吉(三)に求二年―、菅野二蓉(三)に求一年―ら三名の判決公判は十日午前十時から地裁平支部で山田裁判長、恒次、羽染両判事、高橋検事、竹沢主任弁護士、市井、真木、秋元、永野弁護士立会で開くことに決つた。

統一組は鈴木の判決が終れば百二名全員の判決がすみ、分離組は長野県諏訪市で入院中の斎藤ハツ子(三)―求刑一年―ら三名を除き終了することになる。

騒擾罪、建造物侵入罪が適用されない前日の判決からみて、最高責任者の鈴木光雄被告に無罪の判決が降ることは確定的と見られ、分離組堀川浩吉は公務執行妨害、傷害の罪を問われているので、有罪判決の公算が多いと見られている。

農業指導所

四倉に開設

今度県の行政機構改革によつて四倉町にも農業改良指導所が十二日から設置されることになつた。

従来四倉地区は石城地方事務所の指導を受けて来たが今度の改革によつて初代所長は勿来地区農業指導所主任の草野昇氏、所員は三森町指導員遠藤氏、小川町小峰氏がそれぞれ四倉町、小川町地区の農業技術、生活改善の担当に当る。なお同所は役場内の印刷室を改築して執務する。

英霊追悼式

十七日内郷市

内郷市の戦災者追悼式は十七日午前十時から内郷高校体育館で行われる。出席者七百七十名の予定で忠霊塔を参拝したのち追悼慰安会を行う。

平の電話自動式が有望

敷地で折衝の水竹市議語る

平市内の共電式電話を自動式に変更するための運動は早くから進められていたが、平市は常磐総合開発の中心都市としての重要性が認められ、急々実現の見通しが明るくなつた。去る二日平市では議会側から水竹伊之助、磯口唯七郎の両市議が出仙、東北電気通信局と新庁舎建設敷地（一千坪）の選定について連々打合せ、四日帰平したが、東北電気通信局側では庁舎移転の敷地が決まれば明三十一年度予算に予算化し、三カ年計画で福工するとの態度をほぼ明らかにした模様である。

平市ではこの運動を進めるに当り、当初敷地は三十米道路南東部（平ガス会社方面）に設ける予定だつたが、ケーブル・センターが二千自地内に設けられているため、地理的関係上、三十米道路の南西側（平工高附近）に約一千坪を選定してほしいとの要望があり、市当局では一応適地を選定し、東北電気通信局に相談に出向いたもの。自動式に切換えるためには現在の平郵便局にある交換室では狭隘であり、新庁舎の新築を待し、自動式の設備費、工事費などザット七億円が見込まれている。共電式の場合は維持費だけで百円を一挙に徴収されるとしても、自動式となれば月六百円と七倍余りも安くなり、しかし一回使用するところ八六円と徴収され、官庁や一般家庭のように多く使うところにあまり使用しないところとの公平をはかれなかつたものが公平になることにより、すべて公平になる。この自動式に切換える運動は平市のほかに内郷市でも猛運動中であるが、東北電気通信局と打合せできた水竹市議は次の如く語つた。

「全国から自動式にして欲しいと陳情されている都市は十七カ所あるこのうち当局では福岡と平を重視している模様だ。東北では八戸市も有力視されているが、何んとか平が優先されるのではなかろうか。敷地の打合せを行つてきたが、何せ七億円もかかる大事業だけに当局も慎重を期している。共電式に切換える装置は加入者が二千なければ出来ないが平市は二千二百五十七件加入のほかに申込みが二百四十件もたまつている。

日脳また二人

石城郡にまた日本脳炎二名が発生し七十三名となつた。

▼内郷市内町前田三二恵微道子ちゃん(六)は六日午後二時隔離。▼磐城市泉田三年金成親一君(七)は六日午後一時半に隔離された。

三崎橋近く完成

平市役所裏りから谷川瀬に真直ぐと通ずる産業道路が新川にかゝるため、こゝに昨年十一月から総工費三百八十万円を投じ、アスファルトと舗装の木橋を建設中だつたが、舗装工事をのこして殆んど完成した。請負者は川和徳一氏、延長十米、幅廷六・五米で三崎町地内に設けられたところから「三崎橋」と命名、諸橋市長の揮で彫刻されたこの道路は常磐炭鉱が荒川地内に排気立坑を設け、これに通ずるところから谷川瀬産業道路と呼ばれているが、この橋が完成すれば新川には三十米道路の仮橋と月見町の新田橋と合せ、三本の重要な橋梁が誕生するワケ。

【写真は完工迫つた三崎橋】

ポスター配布

近づく赤井嶽大祭

平市観光課では十五日の赤井嶽大祭に備え、宣伝ポスター三百枚（一枚製作費七十円）を作成、関係方面に配布した。同課では赤井嶽の待人堂に一間半、四間大のアズマ屋を設け、山合から湧く水を百五十米ほど引水、このアズマ屋に飲料水としての設備を設け、このにのぼる参詣者の便を計り、中復ほか三合目と四合目の中間にも一

【写真は赤井嶽大祭のポスター】

平市議一行

水石山を視察

水石山のゴルフ場建設に平市として三百万円を寄附したが、その開発情況を視察するため平市会議員一行は十一日（日曜日）午前八時半平市役所発で水石山に向う。このほか赤井嶽薬師堂と水石山に通ずる産業観光道路の開発情況も視察する。雨天の際は十八日に延期する。

常磐教委會

あす定例會

常磐市教育委員会は八日午後一時から事務局で定例会を開き左の件を討議する。

▼鹿島公民館主事任命▼教育長給与増額について▼木村重五郎氏（上市町醸造業）の一中校々門寄付▼湯本第二小学校改築計画経過報告などなお鹿島公民館開館式は七日午後一時行つた、主事には長瀬高畯氏（鹿島）と内定している。

教科書改訂研究會開く

浜三郡の小中学校用書改訂指導要綱研究会は十二日午前十時から四倉町中学校礼法室に学校長代表らや三十名が集り、文部省の改訂試案を基礎として研究される。

杉立木の落札者

四倉町山野委員会では六日午前十時から町役場で町有林芳の沢杉立木百七十三石の入札を行つた結果同町本町製材業鈴木定次郎さんが十八万九千五百円で落札した。

八日開所式

小名濱港務所

磐城市小名浜港務所では八日午後二時から小名浜漁協組講堂で開所式を挙行する。これは機構改革で勿来一久の浜間が管轄内に移つたため。

吉居貞一氏

（本社客員）東京都板橋区前野町九九五の東京宅から七日朝死去したむね本社あて電報があつた。告別式日取り未定。

天気予報

（七日）

「今晩」西よりの風、晴たり曇つたり。

「明日」北または西風、晴時々曇海上は今晩風波が稍高く、明日は始め風波があるが次第におさまる

岡カ見物

二百十日も事なく済んだが今度は二百二十日の台風が心配のタネである。今のところ大きな台風が来そうにもない模様だが若しあれば困る事が重なるのである▼近来中央も地方官庁も財政難に悩まされている際、ボからわが石城は台風被害を受けた小さな堤道や橋などが放任され現在復旧を要するものが百二十一カ所もあるという。この見積り復旧費六千八百万円。昨年の十四号台風で受けた被害地も七割くらい放たらかしになつているという▼折うした状態でこのうえまた被害を受けてもその筋になる公算が多いので、若しも今後に台風が襲来すれば磐村は一瞬ひとくなる。荒廃して行く農村を何とか守らなければならないこれらの力所はあまり目立たない場所らしいが関係地方にとつては不便極まることで為政者はこれを何とかして復旧して行くように努力を振うべきではないか。

日脳で死亡

日本脳炎で隔離されていた内郷市御厩町久世原九〇ノ一雑貨夫野木妙子さん(三)は六日午前十一時二十分ごろ死亡した。

草野家て寄附

平市鍛冶町三〇草野久キさんは去る四日死去した草野央さんの生前の意志により七日社会福祉団体に一万円を左の如く寄贈した。

▼平社会福祉協会（二千円）▼福島県救護院（二千円）▼平養老園（二千円）▼鍛冶町々内会（二千円）▼同町婦人会（二千円）▼同町青年会（一千円）

特別寄附者

内郷市で表彰

内郷市福祉事務所では二十九年度日赤愛金特別寄付者の高状傾、同湾幸、吉田幸次、同賢四郎の四氏に対する表彰式を八日午後一時から商工会館で行う。

サニーが贈る
味覚の秋のサービス
特製100圓均一
★ハムバーグ・ステーキ
★ポーク・カツレツ
★スキヤロツピニ・ヴエロネーゼ
★スパゲツテイ・ハムアルジヨアーズ
★ハム・エツグス
★マカロニ・グラタン
★出前いたしております★
レストラン
サニー
平市三田小路電1109

◇打綿はハヤクきれいに
◇市内は電話一本で集配致します
◇ふとんの仕立に出張致します
綿とふとん専門の店
スズキ
平市新川町電ヨジニ四二二

本年の新柄見本多數入荷
ゼヒ御来店の上ご一覧下さい
京染の店 長岡染物
店員を求む
平市南町電六九四

耳鼻咽喉科
高柳醫院
高柳博明
平駅前 電一一二

○看護婦家政婦の御用命は
電話三〇七番 平
（電話大国屋隣 家政婦会認可）
（鍛冶町五丁目 交番前 御利用下さい）
平市南町

女子事務員一名至急求む▽高校卒▽経験者にても可
平市南町四三（電一二三三）山野辺鋼機商会

薬剤師
▽男子▽健康で明朗な方を求む▽年令三十五才まで▽写真履歴書送付乞
姓名在社（四四）

書籍 文房具 事務用品 紙製品
魁文堂書店
平市才槌小路 電小売部 313番 電卸売部 1891番

物語り飯野八幡宮

高萩　精玄　①

（一）

後冷泉天皇の康平年間（西紀一〇五八―一〇六四）と申しますから、今を去ること九百年ほどの昔のことです。その頃、清和源氏の棟梁であった伊予守源頼義朝臣が安倍の二任―貞任・宗任兄弟―を征伐なさいました。これは、安倍氏が南は白河の関から北は外ケ浜（青森県のうち）に及ぶという広大な地域を勢力圏として、長い期間に亘って、租税も年貢も納めず、よう役などもつとめなかったからである。その時、頼義朝臣はこの東海道を進みました。これは、ひがしかいどうと読み、現在浜街道と呼ばれているものと大体同じではある。当時は、茨城県の水戸市る訳で、植田八幡宮から北に五里ほど行くく、目はつりあがって白目となり、歯ぎしりをかむため、前頭が上にまくれ上がり、出血しながら、強く両手を握ったり、フトンをかきむしったり、凄惨なため肉身者は勿論はたで看護する者も気のどくで目を覆うばかりである。食慾は全然なく、発作の起きない時は五体をだらりとさせているだけで、のどがかわくと思って口に水をあてやるといやがる。このような症状を繰り返すため、体力が弱り長くて一週間以内に死亡する。まだ助かった者は見当らないが、内郷の場合は三人とも死亡しているとにかく、誰れが富楽をかけても全然わからない。ただ息をついて生きているに過ぎない。中には口笛を吹いたり、歌ったり、夢中になってうなされているこの病気をみて、家族たちは「どうせ殺すなら、別な病気で死なせたい。こんな恐ろしい病気は…」といって何がことのようによろこび「助教にとしても優秀作品五編に賞状並びにあるべきかを主題として職員の研究会を開いた。

ヒ素混入の疑い

ラムネを八百八十本回収

県公衆衛生課ではヒ素混入の疑いとして六日平保健所を通じ平市古殿町二マルサ食品工業社に、精密検査の終るまで同社製品ラムネの販売停止を通達した。なお精密検査は二、三日中に判る模様。

平保健所では夏期の清涼飲料水検査のため去る八月十日各業者の製品三十本ずつを県公衆衛生課に送附したが、九月一日マルサ食品製ラムネから微量のヒ素が発見されたのでその後精密検査に移つた。取りあえず六日検査收量まで製品の販売停止を通告したもので、同社では早速八百八十本を自主的に回收した。ヒ素混入については精密検査の結果を待たなければ詳細は判明しない。

興山平保健所長談＝私の方では何も判らない。すべては県の検査にかゝつている。マルサ食品工業は近く五十周年を迎える歴史を持つた業者だけにそういうことはあり得ないと思うが…。

恐ろしい日脳

平市の患者の実情

〃日本脳炎は恐しい病気だ〃と体二、三日との状態が続く。そのいわれているが、その症状とは後麻痺して熱は四十度以上四十二どんなものか―平市衛生課の係度位までに達し、けいれんを伴つ員が患者の隔離に際してその恐てくる。草野の患者（九才の少年ろしさに接した症状は次のようで）の場合は五分毎に激気味の悪いある。ウメキ声をあげ、発作的にとびおき手や顔面をけいれんさせながら丁度風邪気味で頭痛と熱を伴い大あ〃。この場合全然意識がな

高橋嬢が助教になる

大平教師と宮城會大會へ

生田流琴曲宮城道雄師の主宰する宮城会全国大会は来る十一月十三日、東京日比谷公会堂で開催されるが、社中の大平延子教師（平市田町一九）は愛弟子高橋卓子助教（好間村南町田）と共に出場することになつた。高橋嬢は当年二十五才、四十人からいる大平教師の門下のうちたすけあい作文コンクールに呼応して今度始めて助教の職格を得、去とになつた。県審査において入選した作者を表彰するのほか磐城市

お琴といえばマンボ流行の当今、余り人気はないようにもとられていますが、門下生から初めて助教を出すことが出来、うれしくてたまりません」と語つていた。

【写真は助教になつた高橋さん】

助け合い作文

磐城市で募集

磐城市福祉事務所、同市教委事務局では県共同募金会主催の第三回次の要綱に基いて募集するこ

▼題名、任意
▼字数、小学生千二百字以内中学生二千字以内
▼締切、九月二十五日
▼送り先、磐城市福祉事務所
▼審査員福祉事務所、市教委事務局、学識経験者。

藷五市親善卓球

県下旧五市親善卓球大会は十、十一の両日、午前八時半から平商体育館で行われる。平市役所チームでは連日猛練古に余念がない。

常磐二中研究會

常磐市第二中学校では七日午後一時から四倉小学校長鈴木仲六郎氏を招いて学校図書館の経営は如何

水神宮祭禮

十日から行う

常磐炭鉱湯本区の恒例の水神宮祭礼が十、十一日両日行われるが、十日夜は七、下浅貝区合同の野外映画、十一日は盆踊りが行われる

P.T.A運營會

常磐市第一小学校PTA運営審議員会は六日夜公民館で開き秋季運動会や学校放送施設改善などについて協議した。運動会は来る二十七日行う予定である。

子の育て方の話を聴く

龍ヵ澤主婦會

常磐市龍ヵ沢主婦の会では十二日午後一時から窪沢第二中学校長を招いて「よい子の育て方」についてのお話をきく。同会ではさきに会員の希望の世論調査を行つたところ❶よい子の育て方❷やりくり献立❸入口調節の問題❹上手な買物などとの声が出てこれに基いて

附近から、宮城県の仙台市の近傍に達するまでの街道をいつたのである。

前述のように安倍氏の権勢は奥羽一円に及ぶ強大なもので、頼義朝臣は、戦勝を祈願するために、遠くは鎌倉の鶴ケ岡を始めとして街道五里ごとに一つの神社を建立し、その祭神として京都は石清水八幡宮から北に五里は、後に奥州の実権を掌握した藤原清衡が、これまた山河の関から北のかた外カ浜に至る道中に卒塔婆を建てて旅程の目標にしたということであります。これは行程二十余日に達するその道筋一町ごとに金色の阿弥陀像を描いた卒塔婆を立てて旅行く人の目安にしたということである。大治元年（一一二六）のことで現在ではこれを一町佛と呼んでいる。

（二）

次に考えなければならないことは、頼義朝臣が多くの軍勢を率いて、この東海道を北進なされた時、しかも行程五里ごとに、一つの神社―五里八幡を建立するというようなことは、実際問題として可能なことでしょうか。それで、このことについては、頼義朝臣あるいはその子八幡太郎義家公なりが、東征行軍の際に当つてあるいは陣を張つてむろし、あるいは休息なされた所に、後世の人々が源氏の氏神と称せられている八幡の宮居を建てられたのではないかという説明が生れて来るのである。後つて五里八幡は心ずしも、頼義朝臣などが自から勧請しなされたものばかりでなく、むしろ、その紀念すべき土地を偲ばさないようにとの考慮のもとに、後世の人々の建立によるものが多いのではないかといわれている。

（三）

それでは、この八幡さまというのは、一体どのような神様であり、平家滅亡の翌年に相当し、さきの壇平元年を基点として数えると約百二十年後に当ります。

（三）

それでは、この八幡さまというのは、一体どのような神様でありましょうか。物の本によりますと八幡信仰の本源は、九州の宇佐八幡であり、その祭神は（延喜式によりますと）八幡大神と比売神（ひめがみ）更に大帯姫（おおたらしのひめ）が加つて八幡三所といわれている。これらの神々のうち前に二柱の神々は、天平勝宝元年（七四九）に聖武天皇が奈良の東大寺の大佛を鋳造なされた時に、宇佐から爾后尼大神朝臣杜女（ねぎのあそおみのあそみもりめ）が上京して「私は天神地祇を率いて、銅の湯を水となし、自分の身を草木土に変えて大佛鋳造を援けよう」との託宣を傳えたことから有名になつた。そこで天皇は、大和（奈良県の平群、へぐり）郡にお迎え申上げ、梨原の宮をその宮居となさいました。次いで、平安朝時代の始め、清和天皇の貞観元年（八五九）になりますと、京都市の近郊石清水の丘の上に南都大安寺の僧行教の生によつて、その姿を現して祀られることになり、それ以来王城鎮護の神として尊ばれるようになつた。

しかし、八幡さまの祭神は、普通には、誉田別尊（ほんだわけのみこと）応神天皇（おうじんてんのう）及び王依姫命（たまよりひめのみこと）の御二方といわれており、そして、それらの神々はそれぞれ応神天皇とその生母であられる神功皇后さまであると傳えられるようになつてからは、伊勢神宮と並んで二所宗廟として皇室の尊崇を受ける地位に立ち、更には皇族の後えいである諸国の源氏の氏神として尊敬されそれがやがて武士政権の成立とともに、武の神の最高のものとなつて、今日のように全国津々浦々に祀られるようになつたのである。

第二の玉依姫命の性格については、日本民俗学の泰斗柳田国男先生に「玉依姫考」という論文がある。創元選書「妹の力」に載つている。（筆者は小名浜高教諭）

DPはタナカ
蒸氣アイロン
自動溫度調節器
パイロツトランプ付
★マツダ　3200円
★オクサン　3500円

藤越

貸席　小南　電二〇二番

肉の御用は
三二三屋へ
TEL・323

夫婦圓滿のしるべ
持續性男性ホルモン　160ミリ　1200圓
テスチノンデポー
持續性女性ホルモン　10ミリ　800圓
ペラニンデポー
價格改定

青葉藥局支店
平・駅前アーケード街・電927

産科婦人科
第一（午前）　叶多醫院　平市二丁目電三五五
第二醫院（午後）湯本町駅前　電話四〇一番

始めて見付けたと評判の
高血圧に気持よく効く
サンセルピン錠

特約店　平市鍛冶町　電四四
製造元　日鎮衛生研究所　東京・駒込
あこう

江戸前壽司
割烹　和洋支料理
出前迅速
奈みや
小路　才槌町　電395

銘菓
じゃんがら
饅もなか
みよし
植田分店
勿来市植田町元丸三番地店跡
電話一四三番

内科　小児科
外科　産婦人科
レントゲン科
前田醫院
院長　前田清美
副院長　前田睿雄
勿来市植田本町電話二四

ミシン
パインミシン
シンガーミシン
稲助　芝浦　日産
一流ミシン取扱
チケツトご利用下さい
工場　植田町北台町電二六
営業所　植田町本町電呼二七
飯塚ミシン會

肛門科　外科
平市鍛冶町（平局裏通）電話一二九番
上田醫院

近づくサンマ解禁
二七〇隻出港始む
二年魚が多く豊漁を豫想

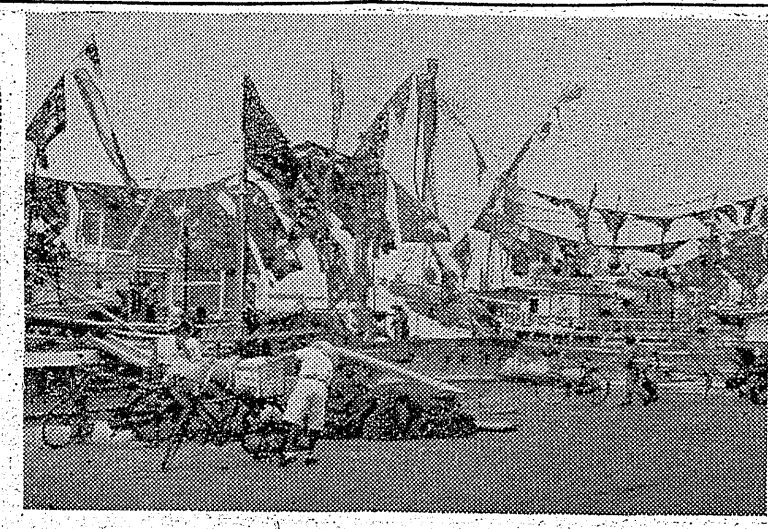

【写真は大漁旗をなびかせて出漁準備に大童わのサンマ漁船―小名浜港―】

待望の内地側のサンマ漁解禁日を目前に控え石城七浜はサンマ漁船の出漁準備で大童わ。なかでも早くも準備を整えた漁船は六日岩手県の根拠地に向け出帆していつたのをはじめ十日ごろまでにかけ続々とそれぞれの根拠地に集結。解禁日の十二日を待機する。

去る五日平市で開かれた県下各漁協組の船組係の打合会での報告によれば本県サンマ漁出漁船は二百五十八隻（ほか未定十二隻）に達し集結港別では▼岩手県宮古百九十二隻▼同山田六隻▼宮城県八戸二十六隻▼宮城県塩釜六隻▼小名浜五隻▼江名七隻▼四倉四隻となつており、十二日には各港に出張する県係員から出漁証明書の交付をうけて一斉にサンマ漁場に向うことになつている。

磐城小名浜漁業用海岸無線局では五日各漁船に乗組む通信士の参集を求めてサンマ漁況の連絡時間の打合せや各種違反行為の対策などさまざまいな事から口論となり町役場裏の道路で、A少年は下駄でB少年は手けんでそれぞれ佐々木さんの顔面、頭部などを殴打し全治三週間の傷害を与えたもの。

赤痢 磐城市湯本町八仙三八山口春美ちゃん(2)は六日午後十一時半ごろ寒性赤痢と確認隔離された。

内郷募金委會

七日午後二時から内郷市公民館で募金委員会を開き、二十年度日赤募金目標額の割当と募金方法につき協議した。

ズボンなど盗む

相馬郡鹿島町字鳥井北二八三無職丸山勝男(三)は去る八月二日勿来市錦町上中田二四中沢張次郎さん宅の同居人鈴木徹雄さん所有のズボン一着（時価一、〇〇〇円）とチケット券二、六〇〇円分と現金一万円を盗んだ疑いで、五日勿来署に捕まり自白、六日送検された。

昨夜の停電

六日夜十時二十一分から二十四分までの十三分間東北電力平営業所管内に停電があつた。原因は送電線が雷撃のため保護装置が自動的に働いて停電となつたもの。

未払賃金

今度は減少か

平労基署調べによる八月末の未払賃金は四千四百四十九万六千六百三十五円（三十九件）で前月より百万円減少した需要期を迎えたことと各炭鉱が一応落ちついたため、今後の未払賃金は減少するだろうと明るい見透しとなつた。

炭住内で店舗立退き命令

内郷市宮町で

市営住宅内に店舗を出して問題になつたことがあるが、今度は炭鉱の住宅街に店を出して炭鉱側から立退をくつているという問題があり、成行きが注目されている。

カンナ十丁盗難

四倉町々田公営住宅二六号室大工鈴木虎吉さん(四三)は六日早朝軒下に置いたカンナ十丁（時価四千三百円相当）を窃取されたと四倉町警部補派出所に届け出た。

二事業に着手

磐城市では近く次の二つの土木事業に着手する。

▼第一土地区画整理地区内で第四号線道路の新設工事＝字新川北地先小名浜一中前から字観音作地先の小名浜二中前に通ずる中員八米延長五百五十米の道路を新設する▼本年度公営住宅（LC型）建設事業＝ブロック建築（簡易耐火構造）平家建六世帯二棟を建設する建坪二世帯当り約十一坪、敷地は一戸当物価中。

自轉車を盗む

植田町永山新聞店の拡張員衛内恒男(二)は去る七月二十一日同店の中古自転車一台（時価五、〇〇〇円）を盗んで入寓したことがばれて五日勿来署に捕まり、身柄は六日送検。

窃盗未遂少年

平市上平窪横山六一生れ住居不定無職少年某(七)は去る二日午前十一時ごろ東白川郡棚倉町で、四倉町のトラックから現金八千円入りチヤツク付きカバンを窃取せんとしたところを現行犯で逮捕した旨七日栃木県日光警察署から平署に通達があつた。

暴力両少年

四倉町警部補派出所では四倉町新町五二学生A少年(一)同町本町二二無職B少年(二)の両名を暴行傷害の疑いで取調べていたが七日書類を送検した。

同人らは去る二日午後十時三十分ごろ弥助りをみていた同町志津漁船機関手佐々木正雄さん(二)を殴打し金品三週間の傷害を与えたもの。

郡下で六人生存確認
留守家族には殆んど通信があつた
問題は引揚げの促進

ソ連抑留者千二百六十六名の名簿発表のなかに石城郡関係では、平市四軒町堀江慶二さん（留守担当者妻トシ子さん）ら六名の生存が確認された。しかしこれら留守家族の人達は毎月往復葉書で便りのやりとりをしており

前々から生きていることは判つています。今さら生存が確認されたと大騒ぎするよりも、私達がこの十余年間苦しみに堪えながら待つてきたのは「何時帰るのか」ということだけです。

といずれも引揚促進を訴えていた判明した生存確認者次の通り（カツコ内は留守担当者）

▼平市錦田町市営アパート長谷川四良（妻ソノ）同新塗五郎（妻かつみ）仲間町筒井重右衛門（兄重司）

▼内郷市宮町泡二〇本間幾雄（長男一男）

▼四倉町新町松本秀夫（兄平八

▼三和村上三阪出雲昌三（兄鉄

人身賣買事件は續く
炭鑛街から七人を賣る
勿來署に擧る、二人組は逃走

さきに大熊の人売事件を出した勿来市の人売窟を一掃するため勿来署は内偵中だつたが、七日午前六時を期して容疑者の一斉手入を行い勿来市関田町字須賀一無職高木チク(四七)を職安法違反容疑で逮捕した。なお逸早く逃走した塚田某、杉本某の両名を追求中。

高木チクは加藤警部の調べに対し二十年九月ごろ同市三沢町日雇佐々木キヨさん(五二)の長女ウメ子さん(二)＝いずれも仮名＝を名古屋市の某飲食店に三万円で斡旋し手数料七千余円を取つたのを始め、七人からの同地内の娘を京浜地方

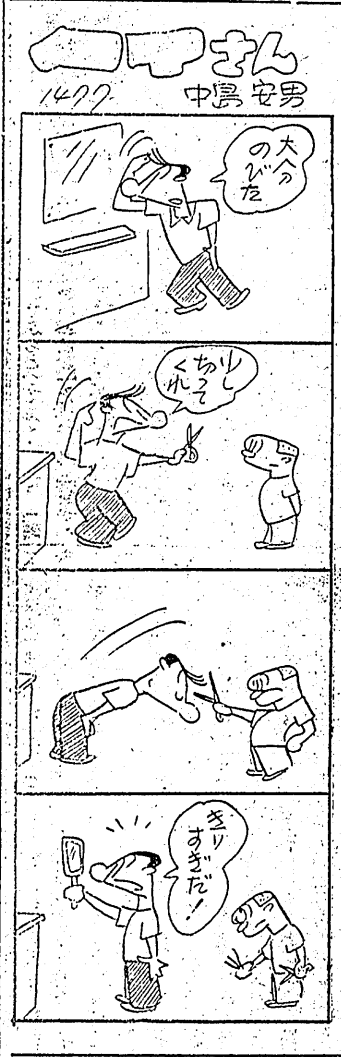

山狩捜索も遂に空し
水戸の男女行方不明

昨報 四倉町警部補派出所では水戸市石川町北谷津一五大野吉之助さんの届け出により、自殺のおそれありと同市東原町米田千恵子さん(三)と通帳手柴沼武さん(三)の行方を捜査中だつたが六日午後四時すぎごろ同町大字中野水源附地内で柴沼さんらしい姿を見かけたとの届け出により派出所では、地元消防団員約五十名の協力を得て午後五時から七時まで、附近の山狩を行つたが遂に発見出来ず一旦引きあげた。

柴沼は死にきれずにいる中、持つて来た金も使い果し千恵子さんを伺処かにかくして同地内の叔父さんのところに金を貸りに来たのではないかと見られている。

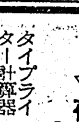

赤痢 磐城市湯本町八仙三八山口春美ちゃん(2)は六日午後十一時半ごろ寒性赤痢と確認隔離された。

医療厚生指定病院
法人 財團
竹林病院
本院 平市十五町目電八二一
分病棟 平市小太郎町電六〇八

婦人科 中田医院
平市材木町桑楽館前
電話一〇九七番
眞夜中でもお食事の出來る…
▼新装階上日本間をご利用下さい
大衆食堂 さかえ
平駅前 電九八

タイピスト生徒募集
▽普通科 六カ月
▽速成科 三カ月
▽夜間部 六時から
（就職斡旋）
タイプライター計算器販売修理
榮タイプライター商會
平市田町ひかり座裏通 電二〇四

大乘院 災の際は御多忙中にも拘らず遠路態々御会葬下され且御丁重なる御香奠を賜わり誠に有難う御座いました 実は拝趨の上御挨拶申上げるのが本意ですが略儀ながら紙上を以て御礼申上げます
昭和三十年九月七日
平市銀冶町三〇
施主 草野タキ
親族 外一同

美術館の見學記録

平二小四ノ一　岡部容子

七月三十一日、日曜日。とても暑い日だったけど、今日はお母さんとお父さんと妹の四人でなこの美術館を見学に行きました。

汽車に乗ったら、うれしくてトンネルのかずをかぞえたりお父さんにいろいろ町や、きめ川の事をききました。なこその駅に下りて五分ぐらいあるいたら、山のきわに小さいけど、きれいな新しい家がみえました。これが美術館です。入口たいこばしの所でお父さんに写しんをとってもらいました。その間お母さんと妹と、めずらしい石をひろいました。

入場りようをはらって、中に入ったら、案内人が一つ、一つせつめいしてくれました。

むかしの道具ばかりならんでいたので私はよくえいがでみるちゃんばらの事を思い出しました。一番先に「馬ころも」といって、馬に外国からとりよせて、うらは日本せいのどんすでできて、えりはかわでふちとってありました。「黒くて、大きなつぼみたいなのに江戸時代には、えらい人たちがでんちゅうで「こう」をたいたのだそうです。

それからめずらしいと思ったのは、人間のあごのひげからつくった物であごのたくみの守が使った「さいはい」というのがありました。スガールみたいに、あんしようじ「さいはい」というのは、せんそうの時つかえば「鼠はいで」ふだんざしずをするものは「さいはい」というものだそうです。

説明する人がだんだん早くなってわからなくなりそうでした。「バ」「くさりがま」「十手」などのぶきもみられました。

さかいうたの守がつかったという「うぶゆだらい」がありました。

まん中にやかんのような物がおいてありました。それもみんな、こもんのついた黒ぐぬった物でしたやかんみたいな物は、上り湯の時おかゆをかける物だそうです。すいぶんきれいなたらいだと思いました。「ごはんも入れられるね」といったら、わらっていました。

木でほった、あみだぞうや、すぎの木でほった「じ母」のそうや、二ひきのとがまりにじやらけている、かわいいほり物もありました。大理石でほったはだかの子どもの前で妹はいつまでもめずらしそうになでていました。その次のへやには、大むかしの人がつかったいろいろな石の道具がありました。出口の所でくつをはこうとしたら大きなガラス戸の中に、わたの中に入った「うちかけ」というきれいなきものがありました。あれはきっと、むかしごてんにつかえていた人がきたものでしょう。そこを出て、こんど新しく出きた動物えんをみました。さるや、しかや、おうむやがちようがいました妹は「バンビーがいたよ」「ピーターもいるよ」といって、わらわせました。おうむのそばでしゃしんをとってもらったら、おうむが「ばかやろう」といいました。私は、はじめて、おうむがことばをいうのをききました。

十二時ちかいころみんなで田んぼのほそい道を通って海岸に出ました。

◇　◇　◇

【写真は勿来美術館と私】

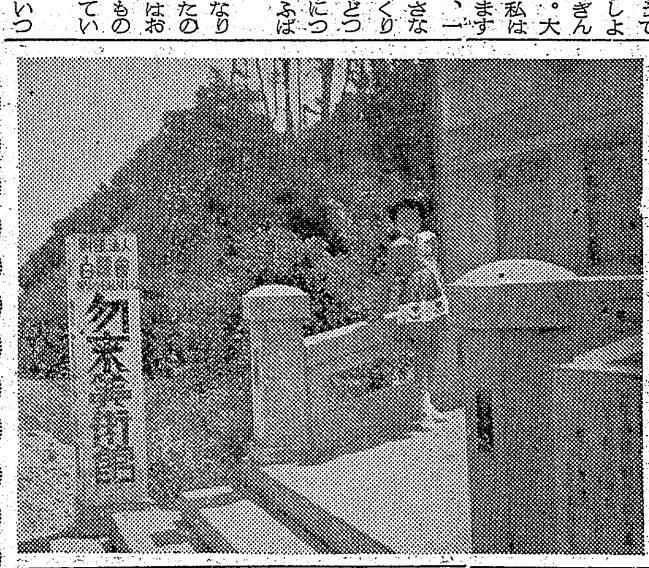

平一小プール開き

五百名列席　模範泳法も行う

平市第一小学校々庭に新設された平場土プール開きは、六日午後一時から場土プールの関係者やく五百名を招き挙行された。

先ず山部子鍬倉神社神官の修祓式があって、伊藤平市助役から工事経過報告があり、諸橋市長の式辞につづいて工事請負者の

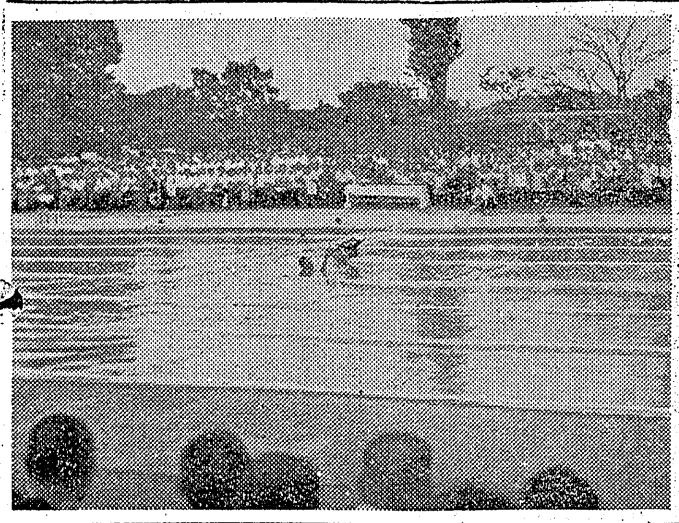

【写真はその開会】

常磐市内各中、小学校運動会は左の日割で行う▼湯本一中十一日▼磐崎中二十六日▼藤原小二十四日▼湯本一小二十七日▼磐崎小三十日▼湯本三小、長倉小、吹谷幼稚園十月二日

秋の運動會

磐城市の日程

磐城市内小中学校の秋季運動会日程が次の通り決つた

▼小名浜一小、二十三日▼同二小、十月二日▼同三小、二十二日▼鹿島小、二十三日▼江名小、二十四日▼泉小、二十五日▼渡辺小、二十三日

丸龍の醸造能率的に

最近メツ切り売り出して来た植田の丸龍味噌醤油店では醸造場を能率的に改造し、殊に衛生面に留意し尚に他の追従を許さぬ良品生産に努力が払われている。

スレット編展示會

平市ニュースタイル編物手芸学院では七日早前十時から最新流行のスレット編作品展示会を開き八日には同院で懇親会が行われる。

常磐市の運動會

常磐市内各中、小学校運動会は左の日割で行う▼湯本一中十一日▼磐崎中二十六日▼藤原小二十四日▼湯本一小二十七日▼磐崎小三十日▼湯本三小、長倉小、吹谷幼稚園十月二日

【写真は賑わったプール開き】

常磐市の運動會

常磐市内各中、小学校運動会は左の日割で行う▼湯本一中十一日▼磐崎中二十六日▼藤原小二十四日▼湯本一小二十七日▼磐崎小三十日▼湯本三小、長倉小、吹谷幼稚園十月二日

磐城土建KK（強口唯七郎氏）に感謝状が贈呈された。佐久間県教委石城出張所長、永野PTA会長らの祝辞などあり水入りの式が行われた。この式典は渡部土木課長のハサミ入れで紅白のテープは切られ、常磐炭鉱チーム、四倉高女選手らの模範泳法が披露され、つづいて市内小中校の対抗水上競技大会など行われ午後四時すぎ盛会裡に終了した。

【写真は賑わったプール開き】

商工らん

田丸屋の特價奉仕

植田町の田丸屋呉服店では断新な季節品を豊富に仕入れ、特価サービスでいつも客足が絶えない。

寶屋で店舗を改裝

植田八幡社通りの寶屋呉服店では店舗を理想的に改装する事になり近く普請に着手し、来月中に竣工大売り出しを初める筈になった。

裏磐梯へ遠乘會

磐城市でもオート車が大流行、この程オートクラブが結成され来る二十日▼永崎小、二十日▼泉小、十月下旬▼渡辺小、二十二日▼小名浜一中、十八日▼同二中、二十七日▼鹿島中、二十二日▼江名中、二十四日▼泉中、二十五日▼渡辺中、二十三日

スレット編は八月十九日磐城クラブ主催で初めて東京銀座松坂屋で公開されたもので横糸が入るため伸縮が無くなるワンピースはおろか紳士服も編めるという便利な編方で、一見織物に見えるというもので、集つた人々も見事な作品に見とれていた。

【写真はその展示会】

河北新報平支局は八月十七日磐梯に一泊の遠乗会を催すことになった。同日午前六時までに市役所に集合、出発することになっており、多数の参加を希望している、詳しいことは吹谷の美里旅館（電四二七番）に問合せればよい。

河北新報て移轉

河北新報平通信部はこのほど平市新川町八に移転。電話は従来通り一八九九番、なお平市田町一世界館前の旧事務所には同紙平販売所を新設した。

今晩のラジオ

7日

◇NHK二二〇KC
6・30 新諸国物語（福）福島新地図
7・00 即興劇場
7・15 落語と音曲ばなし
7・45 歌劇「売られた花嫁」
10・00 新しい道
10・20 映画劇 森繁久彌
◇ラジオ福島一〇六〇KC
6・50 父を訪ねて一万キロ
7・15 連続ドラマ「新選組」
8・00 コロムビアアワー
8・30 ロート物まねコンクール
8・50 アルゼンチンタンゴ
9・00 ドレミファゲーム
9・30 角家演芸会
10・00 名作アルバム

民報映画案内

◇平市　三十一―六日
★平館　夜六時三〇分
振袖剣法　力道山大あばれ　花嫁はどこにいる
★民劇　夜六時三分
海賊黒ひげ　突然の恐怖（九日まで）
★聚楽館　夜六時四〇分
指紋なき男　地獄と高潮
★ひかり座　夜六時三〇分
地中海夫人　源氏のような女（六日から）
★世界館　夜六時五六分
アツカマ氏とオヤカマ氏　浅草の鬼
★東映劇場　夜六時四〇分
紅孔雀大会　源義経
◇磐城市小名浜
★磐城座　夜七時
永遠の海原　続宮本武蔵（十三日まで）
★金鳳館　夜七時
黒見八犬傳大会　岩掛時次郎（八日まで）
★金鳳座　夜七時
源太あばれ笠　異教徒の旗印（十一日まで）

蠅は黒色が嫌い

便壺の中が暗いと蠅は卵を生みません。便壺に必ず蓋をして下さい。便所の中にウジが出ると、五日くらいで蠅になり傳染病をうつします。

便所の窓から蠅が入らぬよう便壺の中から出てくる蠅を外に出さぬよう、平市材木町（聚楽館前）電九七七新和商事株式会社で特売している〃クレハロン防虫網（三尺×一尺七五円）〃を必ず便所の窓に張つて下さい。衛生的で非常に美しく便所に行くのが楽しくなります。

クレハロン防虫網　聚楽館前　新和

ビクター
ラジオと電蓄
特約店　三幸

平駅前でいつ何時でもお食事のできる店
ときわや
デンワ一三六〇

新しいDP止富士

眼科
眼鏡部　幸町　新駅
明雲堂
町通番田区り6仲市か6平ひ

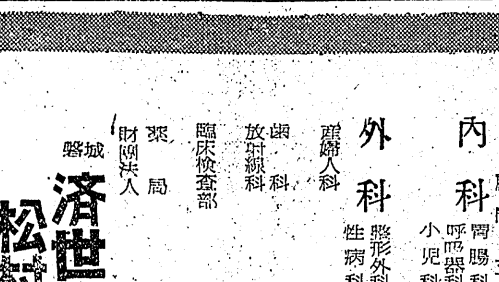

仙台＝平＝東京
定期便を御利用下さい
取扱丁寧　配達は迅速
一般貨物自動車並に三輪車の御用も是非！
磐城貨物
平営業所
平市月見町電187　2037

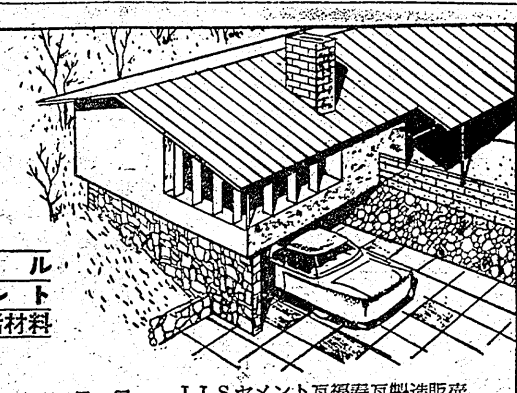

タイル
セメント
建築用諸材料
能率風呂　耐火ボード　代理特約店　各種工事請負
JISセメント瓦稲穂瓦製造販売
株式会社　野内商會
平市四丁目電11　1078

内科　院長　松村三亨
顧問　工藤祐一
胃腸科　清水美正
呼吸器科　横山八十八
小児科　原鈴木文雄
外科　鹿島成亨
整形外科　松村政次
性病科　田辺頭也
産婦人科　松村龍雄
歯科　佐藤松村
放射線科　田辺頭治
臨床検査部　新妻成
榎山八十八
佐藤吉雄
蛭田みさほ
薬局
財団法人　磐城　済世会　松村病院
平市南町一三三（電一〇七・一六九六・一八九二）