日刊　昭和21年6月1日　昭和24年2月28日　いわき民報　夕刊　昭和30年9月13日（火曜日）　第2857号
（1）（除日曜）第三種郵便物認可　運輸省特認第233号

夕刊
いわき民報
発行所
平市田町六三
いわき民報社
編集部電　381
広告専用電1222

銘菓　平餅
松月堂
平市銀座街　電二〇六

四市で協同を確約
市営バス問題申入れ

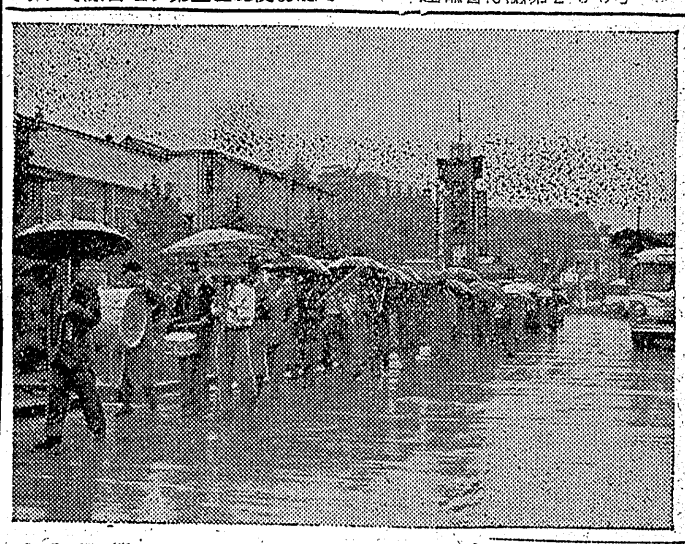

平市営バス事業運行調査特別委員会では十二日、諸橋市長、木村副議長、金戸特別委員長、水竹副委員長始め委員一行八名が内郷、常磐、磐城、勿来の四市を訪れ、市当局並びに議会に対しそれぞれ市営バス運行事業に対する協力を要請した。これに対し四市とも平市に協力することを約し、五市が共同でこの事業を推進しようということに意見の一致をみた。平市側では一応同事業に対し批判的意見も出されるものと余測していたが返って積極的で勿来市では市民の便利を計ることであり、仮に赤字となつてもやむを得まいといつた熱意をみせたという。

平市では去る九日、四市に対し諸橋市長始め委員一行が訪れ、同事業に対する協力を要請する旨申し入れ、きのう十二日四市に参上と相成つたワケだが、先ず内郷市を訪れ、沼田市長、菅本議長、山崎收入役、吉田総務課長らに面接、常磐市では矢吹市長留守のため、佐伯助役、小井戸副議長に会つて事情を説明したが、いずれも協力的で、特に矢吹市長は留守だつたが同事業には賛成しているとのことであつた。勿来市では古川市長、山崎議長、磐城市では中田助役長瀬議長らに面接、立花市長は病気のため留守だつたが、いずれも四市が平市に協力し、五市協同で同事業を推進していくことに意見の一致をみ、平市では各市の要望に答えて詳細な資料が纏まり次第、報告することになつた。

平市側の同事業に対する説明は「常磐交通に対抗してこの事業を推進するワケではなく、平市が五カ町村を合併するときの條件であつたためで、それに常磐交通のバスでは現在、交通量が多いため乗りそこなつたり、かなり不便を来している向きもある。この点の緩和にも大いにプラスになると思う。これによつて既存業者を圧迫し、経営困難に追込むようなことはなく、返つて相互のサービスを向上させるに役立つであろう」といつた程度のもので、事業内容については白紙でのぞみ、各市の意見を聴くといつた状態だつた。平市ではこの協力的な返答によつて、九月の定例市会に調査費を追加計上し、今後各先進都市の市営バス事業を詳細に視察調査し、四市に報告することになつた。

水竹副委員長談＝四市とも協力してくれることになつた。各市には白紙で協力を求め、今後は各市に委員会が誕生して平市の調査報告を検討し、同加に運営してゆくが協議の上との事業を進めてゆくことになるだろう。事業費は一億円位になると思うが、今はバス会社で現場（バス）出資し、月賦販売してくれるので定だが募金が順調なら来年にも着

運輸省の認可さえあればスムースにゆくと思う。

海上注意報

小名浜測候所は十三日午前十時海上風雨注意報を発令した。低気圧の接近に伴い海上は今晩から明日にかけ南のち西風で最大風速十九、十五粁に達する。

"海員ホーム"建設
加藤神父さん申入れ

石城地方留守家族大会は十三日午前十時から平市公会堂で日本聞に県下教会神父加藤泰治氏はこの程磐城市役所を訪ね三千万円を投じ財団法人「磐城海員ホーム」を建設したいと申入れた。これはアメリカ、カナダの聖公会々員から募金した金で千五百坪の敷地に三階建六百坪の建物を建設し漁船、貨物船員は勿論外国船員のための慰安施設、修養の場所にしたいと云う計画である。海員ホームには二千人を收容する大ホールを始め外国人牧師室、喫茶及び売店、食堂、調理室、ベツトルーム、バスルーム、浴室、トイレツトなどを完備する方針だと云う。建設時期は未定だが募金が順調なら来年にも着工する筈。

▼中共、ソ連、北鮮、外蒙の⑪

磐城市庫人日本聖公会小名浜テモテ教会神父加藤泰治氏はこの程磐城市役所を訪ね三千万円を投じ財団法人「磐城海員ホーム」を建設したいと申入れた。これはアメリカ、カナダの聖公会々員から募金した金で千五百坪の敷地に三階建六百坪の建物を建設し漁船、貨物船員は勿論外国船員のための慰安施設、修養の場所にしたいと云う計画である。海員ホームには二千人を收容する大ホールを始め外国人牧師室、喫茶及び売店、食堂、調理室、ベツトルーム、バスルーム、浴室、トイレツトなどを完備する方針だと云う。建設時期は未定だが募金が順調なら来年にも着工する筈。

▼中共、ソ連、北鮮、外蒙の⑪

國家補償をせよ
留守家族大會開く

石城地方留守家族大会は十三日午前十時から平市公会堂日本聞に県下の留守家族多数参集して開かれた。

全抑留者の即時送還②消息不明者の調査を究明③死亡者に関する公表と遺骨遺品の引渡し▼未帰還者留守家族に対する完全なる国家補償の措置▼南方諸地域や南鮮の残留者の調査と引揚留守家族の援護

を決議した。また戦後十年を経過しもなお抑留者、留守家族に対し冷たい世相に留守家族同志もまた大なる勇気と確固たる信念を抱き、一致団結して最後の一人が引き揚げるまでたたかい進もうことを宣言した。午後は小名浜第一小学校広瀬芳之丞君ら五名の「留守家族の声」の作文朗読と、最近の引揚者鵜崎宗行（南方）佐藤義光（中共）斎藤末治（ソ連）の現地状況報告があつた。

【写真は留守家族大会】

"年寄の日"の行事
各區毎に敬老會
磐城市で千二百名招待

磐城市では十五日の"としよりの日"を祝い七十名以上の老人約千二百名を招き次の日程で各地区ごとに敬老会を開く。カツコ内は（小）＝小学校、（公）＝公会堂

▼十五日泉地区（泉小）▼十六日小名浜第一地区（小名浜第一小）小名浜第二地区（小名浜第二小）▼二十日江名第一地区（江名小）江名第二地区（永崎小）▼二十二日玉川（小名浜第二小）▼二十三日渡辺（渡辺小）鹿島（鹿島小）

社黨演説會
明夜平公會堂

開かれる。右社豊間長浅沼稲次郎を始め鈴木義男、田中利一、平田ヒデ、松井、田畑の衆参両議員の演説が行われる。

十一月までの天氣豫想

磐城市小名浜測候所では九、十、十一月三カ月長期天候予想を十日次の通り発表した。

【気温】▼九月、中旬前半は天気がぐずつき易く全般に低温だが後半は次第に平年並か幾らか高目になつて来よう。下旬は平年並か多少高い日が多い見込みだが旬初めか月末ごろに一時低温があらわれそう。しかし月平均としてはだいたい平年並か多少低目。▼十月上旬は平年並かやゝ低く中旬は平年並で下旬は多少高目となる見込み。特に上旬前半および中旬初めと月末に一時弱い低温があらわれよう。このため月平均としては平年並か多少高目になる見込み。▼十一月全般に低温の日が多く不確実だが月平均としては平年より低目となりそう。

【降水量】▼九月中旬前半と下旬初めおよび月末ごろ特に雨が降りやすくこの頃台風か低気圧が接近して一時かなりの大雨になる懸念がある。▼十月、だいたい平年並だが特に上旬と下旬ごろに降りやすい傾向が見られる。▼十一月、今のところ不確実ではつきりしない。平年より多少すくな目の傾向がみられる

市民藝術祭に參加要請

磐城市教育委員会では第二回市民芸術祭を十一月三日の文化の日を中心に繰り開げる予定であるので関係団体に十二日参加要請の文書を発送した。

同実施要綱によればそれぞれの団体が企画し主催しようとする行事を市民の文化として全市民が享受することのできるよう包含して企画、（洋画、日本画、児童画）写真、（音楽、演劇、音楽、和楽、舞踊、舞踏、華、茶道、服飾等芸術、会報その他書、将棋、スクエアダンス等興業、レクリエーションがふくまれている。スポーツレクリエーションは去る七、八月の港まつりの協賛行事として行つているので除かれた。これら行事は参日開催日時、会場などについて検討を加えたうえ本決りとなるが十月下旬より十一月下旬にかけて行われる。

二萬圓盜まる

平市高久字馬場農業猪狩正雄さん（㊌）は十二日白昼留守のタンス引出しから現金二万円を盗まれたと十三日亜署に届出た。

業者の意見を發表
驛前から會場まで市内行進

第五回県中小企業振興大会は十三日午後一時から平市公会堂に県内の各中小企業者約八百名が集まつて開かれた。あいにく小雨模様だつたが開催前、平駅前から郡山專門店会のブラスバンドが平市の坂本商店会連合会長を先頭に約百名の中小企業者代表が会場まで市内行進を行つた。大会は赤津県商工組合連合会長、隨橋平市長の主催者挨拶に始まり、優良組合、優良員の表彰に移り、業界の活発な意見発表があつて、大会宣言を決議、午後四時ごろ盛況裡に閉会した。

【写真は雨の中を行進する中小企業者代表】

中小企業振興大會開く

專從書記決る

磐城市役所職員組合では十日專従書記に同市観音作四三田昭さんを決定した。

勞務者が合唱會

磐城市労協傘下の労組員約四千名は毎週水曜日午後六時より小名浜公民館ホールに集り合唱会を催している。

うたごえ運動の一つ、平市そくぼコーラスの指導

天気予報　十三日

【今晩】南西の風雨が降つたり晴んだり。

【明日】西よりの風、朝のうち曇一時雨のち晴。

海上は今晩風波が高くなり多少シケ気味になるから漁船は注意をやする。明日は風波が高い。

盛りなる秋の花々なになにぞ
藤越
小名浜　平市
越
先ずセーター、毛糸、それに秋のお帽子さてはモードの服地など、どれをとつても細かい神経がゆき届いている品ばかり秋の花園のような、藤越の売場に一度、お運びを。
●カネボウ半ポンド九二〇円より
●婦人セーター　四七〇円より
●ユール天Sヤール二七〇円！

飯野八幡宮
例大祭
九月十四日
みこ舞　奉納謡曲
やぶさめ　余興（夜）日本舞踊
九月十五日
御神輿渡御　みこ舞
やぶさめ　余興（夜）日本舞踊
平市　鎭座
飯野八幡宮社務所
平市八幡小路電四四四

八幡様のお祝…
刀と手函
大特賣
オモチヤの安い
平驛前　いづみや

十月生徒募集
○洋裁科　昼間部・夜間部
入学日・十月三日午前十時・午後六時
○日曜クッキング・スクール
毎月　自由入学
只今願書受付中（学則進呈）
公認　鯨岡洋裁學院
平市梅香町一三三電一八一〇

モーニングサービス
（午前七時五〇分から十一時まで）
コーヒー　トースト付　五〇円
ミルクコーヒース　サービス
喫茶　たまはん
平市銀座通り電一六二一

物語り飯野八幡宮

高萩　精玄　⑤

（一二）

伊賀氏の系図は、光宗以後、光綱―光泰―頼泰―光貞と辿ることが出来る。このうち光貞の時まではこゝ好島の荘に土着はしていなかったと考えられるが、次の盛光の時代になると、もはや完全に不在地主ではなかった。この盛光、伊賀三郎左衛門尉盛光こそは、ひとり伊賀氏中興の祖であるばかりでなく、南北朝岩城叶の立役者であったのである。かれ盛光の傑れた武将としての真面目は飯野文書によって、充分に窺うことが出来る。

この飯野文書は、近世以前のものだけでも百八拾通を越える尨大なもので、中世以降の奥羽の歴史を簡明にするためには不可欠のもので、多くの歴史家によって、その傑れた価値は認められている。「吉野時代の史料としては、その質に於ても、南部文書と共に、双璧として推奨すべきものであろう。而して、これは磐城を中心として、奥羽南方の情勢を見るべく、彼は陸奥を中心とする地方に於ける状態を窺うべく、又これは賊軍側の記録であり、彼は官軍の記録であって、正反の対照にありとはいえ、彼此両者の間には密接なる関れんが存するを知る」とは、宇都宮大学教授大島延次郎氏の言葉である。

諸根章一氏はこれらの文書を縁起篇十八通、好島荘篇五十二通、雑篇五十八通、外に銘銘一の四冊に分けてその著「近世以前飯野及国魂史料文書」の中に収録している。この書は入手困難と思われるが、最近「福島県史料集成」第二巻に転載されている。学校や公民館の図書室にも備えられておることゝ思う。

（一三）

伊賀三郎左衛門尉盛光の輝かしい行蹟は、誠に郷土史中の圧巻ではいえ、彼此両者の間には密接なる関れんが存するを知る」とは、宇都宮大学教授大島延次郎氏の言葉である。

諸根章一氏はこれらの文書を縁起篇十八通、好島荘篇五十二通、雑篇五十八通、外に銘銘一の四冊に分けてその著「近世以前飯野及国魂史料文書」の中に収録している。この書は入手困難と思われるが、最近「福島県史料集成」第二巻に転載されている。学校や公民館の図書室にも備えられておることゝ思う。

伊賀三郎左衛門尉盛光こそは、ひとり伊賀氏中興の祖であるばかりでなく、南北朝岩城叶の立役者であったのである。かれ盛光の傑れた武将としての真面目は飯野文書によって、充分に窺うことが出来る。

この飯野文書は、近世以前のものだけでも百八拾通を越える尨大なもので、中世以降の奥羽の歴史を簡明にするためには不可欠のもので、多くの歴史家によって、その傑れた価値は認められている「吉野時代の史料としては、その質に於ても、南部文書と共に、双璧として推奨すべきものであろう。而して、これは磐城を中心として、奥羽南方の情勢を見るべく、彼は陸奥を中心とする地方に於ける状態を窺うべく、又これは賊軍側の記録であり、彼は官軍の記録であって、

（一四）

文治二年鎌倉右大将家源朝公の御沙汰によって営まれた赤目刀崎の物見カ岡の八幡宮の社殿の仔細については、知る由もない。

その後、約二十年を経過した元久元年（一二〇四）不幸にして祝融氏の見舞うところとなって焼失してしまったが、二位禅尼の本願どして再建に着手し、同二年に造営が終った。この年四月二十七日改元して建永元年といい、その八月二十五日遷宮の式が挙行されたという意味の言葉であるので、浜に設けられた祭場へ御出かけになることである。これは、山紫水明のところが人の心にも楽しいように神々の御好みにも適うものと思われるし、更に又流れて末遠く行くものに托して神の去来を想像するという考え方などから来ておるものである。高木誠一先生のお話によると、飯野八幡は、近世に於ては、藤間村（現在の平市の一部）の庄屋、久保木定右衛門の所までお出ましになられていたとのことである。なお、わが石城地方には祭りの日に浜下りなされる御社が相当多数見受けられる。この辺では「さかむかえ」と称しているようである。

（一五）

磐城風土記などにはこの遷宮式をもって赤目刀崎見物カ岡から現在の境内にお遷し申上げたものと解しているけれども再考を要するものと思われる。

承元二年（一二〇九）には、経蔵の増築があった。

建暦元年（一二一一）四月十五日の項には「八幡宮御浜出」の記事がある。この行事を殊更に讐き加えてあるのは、その当時の人々の神に対する考え方なども思い合せられて興味深いものがある。

この「浜出」というのは、「御出（おいで）」ともいい、「常の相当多数見受けられる。この辺では「さかむかえ」と称しているようである。

サンマ漁幸先よし

豊漁豫想、無線局に續々情報

ことしのサンマ漁は幸先よいスタートで豊漁が見込まれている。サンマ漁解禁の十二日夜から十三日朝にかけ小名浜漁業用海岸無線局に入った通信によると、主漁場は青森県八戸市北東約七、八十浬沖合で本県漁船は小名浜港所属第三松丸（六二トン）が早くも一万貫を捕獲満船したのを始め、各船とも昨年同日を上廻る好漁をあげ順調なスタートを切った。魚体も二年余の目廻り三十匁という大物揃いで、なかには山陸の根拠地に水揚のため帰航するものもあり、今後海流の異変がなければことしのサンマ漁業は豊漁間違いなしと関係者は張り切っている。

悦しい無線局

サンマ船との連絡に

十二日のサンマ漁の解禁と同時に猫の手もかりたいほど業務に忙殺されている職場がある―磐城市小名浜、江名の両漁業用海岸無線局がそれ、解禁日の十二日午前六時を期し出漁証明書の交付をうけた本県所属サンマ漁船およそ二百五十余隻はさっそく漁場に向うとの連絡を受持つ無線局にもたらし一路漁場に向った。この電波がはげしく交錯する活動を始めたわけ小名浜無線局では古川局長以下四名が休日を返上して服務態勢をたてサンマ漁の期間中六時に頑張るわけで、同局の一日は朝当連絡時間表によれば第一回の午前三時三十分からの出漁サンマ船間との通信によって始められ断続的ではあるが午後十二時の最終連絡まで続けられ、この間同局所属のサンマ漁船百余隻の無線局と電話線通信九回、電信線通信六回の計十五回の連絡通信が行われる。通信は漁船の位置やサンマ群の模様、気象情況、またはこんどの行動についてのほか市役所で役員会を開き会員募集について協議したが、今月中の申込者に対しては入会金三百円をとらないことにした。入会希望者は会田富治（天王崎）石井覚雲（福祉事務所内）塚本仲一（駅前炭鉱連内）各氏に申込めばよい。来月から入会金をとることになっている。

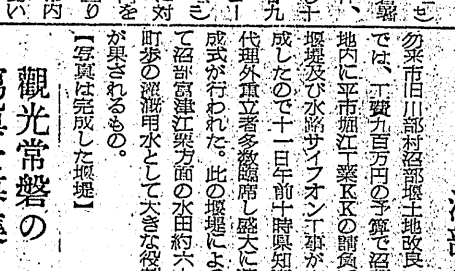

水深四米まで浚渫

四倉築港近く着工

四倉町ではかねて水産省に築港の水深四米までの浚渫工事（費用千五百万円）を陳情中だったが、七日上京した吉田町長は十一日夕刻帰町し陳情の結果を次のように語った。

水産省ではすでに二年間の計画で浚渫工事の設計に着手、予算も九月県会を持つばかりとなったので十月下旬ごろには着工されるだろう。取りあえず二十日から土砂の浚渫作業を開始する（四千余円）築行二件を自供し十二日送検した。それによると昨九年八月初旬桜木町通りニューヨークバチンコ経営者柴崎甲さん(三)方に至り客の斐奈禄さん(三)に対しドスをつきつけおどし一千円を恐喝しその後同店から数回に亘り一千三百円をおどしとった外市内各所の遊戯場で恐喝、暴行を働いたもので同人は先にも数回送検され取調べをうけている。

三氏が優勝

會計競技會に

去る八月二十日平郵便局で開いた会計事務競技選り地方予選会で平郵便局の片岩茂、松本利雄、軍司春雄の三氏は二百名のなかからそれぞれの種目に優勝した。なお三氏は十三日仙台郵政局で開く会計事務競技会に出場する。

恐喝専門に

四五件働く

常磐市宝海八〇無職斎藤信雄(二七)は暴行、恐喝などの疵いで常磐署で取調べていたが恐喝四十五件、（四千余円）暴行二件を自供し十二日送検した。それによると昨九年八月初旬桜木町通りニューヨークバチンコ経営者柴崎甲さん(三)方に至り客の斐奈禄さん(三)に対しドスをつきつけおどし一千円を恐喝しその後同店から数回に亘り一千三百円をおどしとった外市内各所の遊戯場で恐喝、暴行を働いたもので同人は先にも数回送検され取調べをうけている。

六十町歩に灌漑

沼部の堰堤工事落成

勿来市旧川部村沼部堰土地改良区では、工費九百万円の予算で沼部地内に平市堀江千葉五五の請負で堰堤及び水路サイフオン工事が完成したので十一日午前十時県知事代理外真立著多数臨席し盛大に落成式が行われた。此の堰堤によって沼部堀江両方面の水田約六十町歩の灌漑用水として大きな役割が果されるもの。

【写真は完成した堰堤】

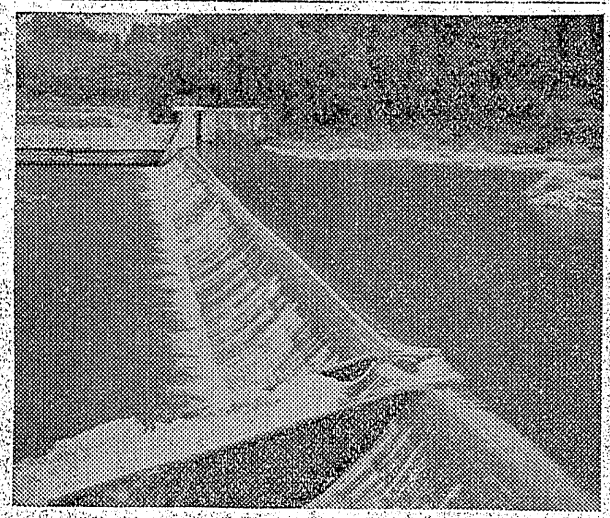

山形縣人會

常磐に在住している山形県人会

飯野八幡宮大祭

名物やぶさめで賑う

平市鎮座飯野八幡宮例大祭は十四、十五両日挙行されるがみこし興、奉納騎射のほか午後一時から名物やぶさめ、午後六時から境内仮設舞台で日本舞踊が行われる。年に一度の御守サマのお祭りとあって賑いが予想される。

観光常磐の寫眞を募集

十月末に締切

常磐湯本、磐崎、藤原各公民館商工会議所共同主催で観光常磐の宣伝啓蒙のためカメラ愛好者の観光写真コンクールを行うことになった。応募要領は左の如くで入選作品は絵はがや旅館に展示することになっている。

▼主題は常磐市内の風景、温泉などの観光写真にふさわしいもの▼キャビネ以上版数に制限なし▼締切十月末日▼発表十一月五日▼応募資格市内在住者並びに市内に勤務しているもの▼送り先湯本公民館▼賞一等一名、二等二名、三等三名、入選五名佳作十名▼作品には住所氏名、画題、撮影月日のこと

映画は大映

わが名はペテン師

モリシゲ藝術の最高傑作
新東寶が
又々放つ
明朗喜劇!!

監督　渡辺邦男
森繁　久彌
角　梨枝子
久保菜穂子
三浦　光子
柳家金語樓
藤田　進

日本短波放送
連続放送番組

新女性問答

ピチピチした近代感覚で描く
明るく楽しい戀愛映画!!

監督　島耕二

★M過剰の近代娘のW異變とは?★

京　マチ子
菅原　謙二
矢島ひろ子　八木沢俊
進藤英太郎　大浜千都子　船越英二

14▷20日

世界館

東寶

東寶映畫二本立週間

初戀はかくもはかなきものか　若き日の三四郎の胸にうづく青春の哀歓

夏目漱石の
三四郎

原作　長谷川伸
脚本監督　稲垣　浩

山田　眞二　（東宝入社第一回）
八千草　薫
笠智衆　土屋嘉男

旅路

惚れた女が人妻ならば
賣った命は別れの
土産と夜霧に消えた
三日月
直次郎

池部　良
岡田マリ子

日本映画が見出した新魅力
演技派池部良の股旅初参

藤田　進　船越英二
上田　吉二郎　小沢　榮
原　節彦　志摩　大介

14▷20日

聚樂館

二百廿日も無事

秋の草花乱れ咲く

★一きのう十一日の二百二十日も無事に過ぎ、今年はまさにめぐまれた天候だつた。めつきり秋型の気候となつて夜店には秋の味覚王であるトウミキの焼きたてが人気をよび、名産磐城梨の出来高もよく、去年より甘味があつて売行き誇り、澄みきつたユツカ晴の中にあつて、あさやかな雰囲気を醸している。

★一平市三十米道路のグリーンベルトはユツカ晴だけの花園だつた。市農務課の思いつきで秋の草花鶏頭、きく、女郎花など黄、赤紫と色とりどりに今を盛りと咲き乱れ、澄みきつたユツカ晴の中にあつて、あさやかな雰囲気を醸している。

【写真は三十米道路の秋草に目をうばわれる乙女たち】

★一通りすがりの乙女たちも、ふと、その綺麗な秋草に目をうばわれ、〝まあア、きれい！〟ととびつく姿態もすつかり、秋のスタイルとなりこよない風物詩を描いている。

平保健所の検査では

ヒ素發見されず

きよう注目の共同検査行う

県厚生部はヒ素混跡を認めたことから十二日平市古殿治町マルサ食品工業会社のラムネ、サイダージユースを製造中止、在庫品廃棄処分にした。県衛生研究所で検出したヒ素の含有量は人体に害を与えるものではなく食品衛生法に抵触するものだつたが、県と同じ方法の精密検査を行つた平保健所化学室ではヒ素分が検出されず微量なヒ素の判定が肉眼によつてその有無を決定するものだけにきようの県側、平側の共同検査が注目されている。

十三日県衛生研究所渡辺隆仁、公衆衛生課矢吹良衛両技師が来平、マルサ工場の原料を抽出して平保健所で同保健所員立会いでさらに精密検査を行うことになつたが、さきに県衛生研究所ではグードツアイス法により百万分の四分のヒ素混跡を認めたもので、平保健所化学室でも同じくグードツアイス法により九日から連日にわたつて検査を行つて来たがついにヒ素分を発見することが出来なかつた。このグードツアイス法はヒ素分があつた場合には黄色を呈するもので、白色試験紙を当てて変色を検出するものだが、百万分の四の微量では肉眼で査定するものだけに判定に苦しむ極少量で平保健所では四回にわたり検査を行つたがついに黄色変化を認められなかつたまたグードツアイス法検査に使用する純性塩酸そのものが五CCにつき百万分の二・五分のヒ素を有するところから県のヒ素検出結果はさらに疑問を残すことになつたヒ素の極量は一回が千分の五分一日で百分の十五分であり、例え百万分の四分のヒ素が含有されていてもミルクの様に毎日飲用じない限り人害のおそれはない。

マルサ工場には寒期製造分の回収分を含めラムネ八百八十本、サイダー一千本があるが、きようの県と平保健所の共同検査が注目される。

農薬自殺遂ぐ

ガス會社の臨時雇員

十二日午前二時十分ごろ小川町大字西小川字楽の木農業横沢辰次郎さん次男東部ガス平営業所雇員辰蓉さん(三)は自宅二階で農薬ニツカリン四〇CCを飲み自殺しているのを父辰次郎さんが発見平署に届け出た。

辰蓉さんは平工業以来同会社に臨時社員として務めていたが俺を認めてくれないという遺書を残して死んだところから厭世感と見られる。

郷土研究會

常磐市で結成

常磐市の郷土資料研究の母体として八日常磐市郷土研究会を結成し会長日野利喜(教育委員長)副会長佐藤一(湯高教諭)を選び研究部門を温泉、方言民譚、談話筆記考古学、古文書、碑文拓本、炭鉱労働運動、社寺関係、地名研究、庶民資料の十一部門に別ち研究することになつている。

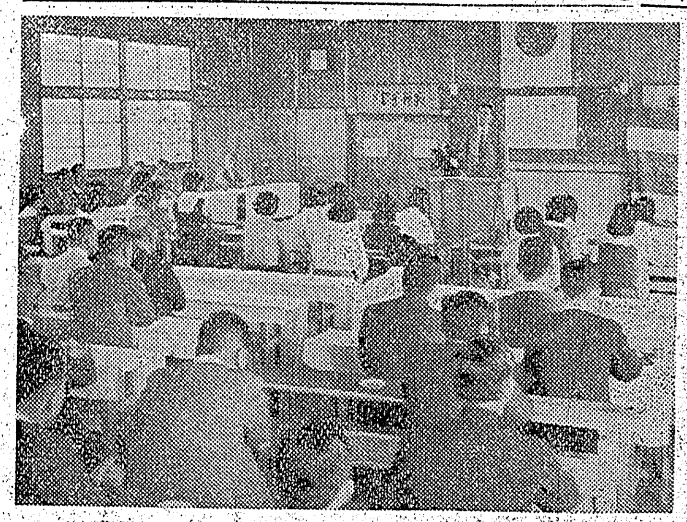

分離組六名控訴

去る八月二十九日有罪の判決を受けた平事件分離組被告金斐ら十二名中猶予二年執行猶予二年の判決を受けた宮崎明＝同二月―同二年、斎藤幸公＝同二月―同二年、斎藤幸公＝同二月―同二年、渡辺一男＝同三月―同二年、北村栄典＝同八月―同二年、清野誠助

選手権を守る犠牲

興奮させる拳斗場面の迫力

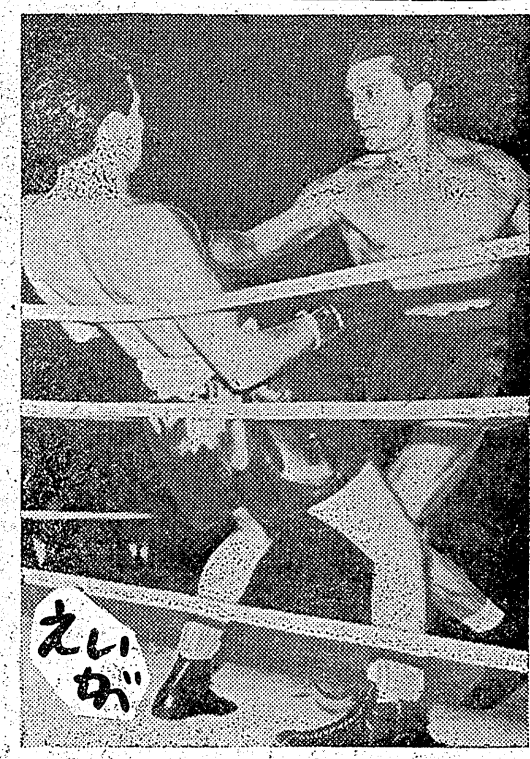

〃チャンピオン〃

チャンピオン　拳斗家ジョニーの愛人グレースに冷笑されたミツジは拳斗家になり、拳斗コーチのドミーに何年もかゝつて鍛え上げられた次々と相手を倒しジョニーと対戦することになるが、ボスの八百長試合を断りジョニーを倒した帰途殺されそうになる、グレースはミツジを招き、彼はグレースに魅力を感じ、彼女も次第に彼に打込んで行く。ミツジはドミーと別れて選手権を得て人気を高めていつた。彼はハリスの斡旋バーマーと親しくなり、グレースを棄てる。彼はハリスから手切金を平気で受取り、ジョニーと再び対戦した。母危篤で帰郷した彼は間に合わず、試合は猛烈をきわめミツジは次第に不利になる。遂に彼はダウンする。しかし彼は選手権を失つたと報ずるアナの声をきいて猛然と立上り死力をつくしてジョニーをノツク・アウトし勝鬨に戻つて息を引取る。スタンリー・クレイマー・プロ四九年作品、カーク・ダグラス、ルス・ローマン主演拳斗映画。

ハリケーン　サミュエル・ゴールドウイン・プロ三七年作品、ドロシー・ラムーア、ジョン・ホール主演、スペクタクル映画☆（十三―十六日ひかり座）

砂漠は生きている　ウオルト・ディズニイ・プロ五三年作品、テクニカラー色彩長篇記録映画。☆

アリゾナの襲撃　N・ホルト映画五〇年作品、スターリング・ヘイドン・フオレスト、タツカー主演テクニカラー（西部劇。（十七―二十六日ひかり座）

わが名はペテン師　摩利絵（角）は終戦時広東で夫五郎を見失い夫の生家に入れすにいるとペテン師堀川（森繁）は瓜二つなのを利用して二人は夫婦気取りで木宮家へ乗込むが、堀川の身元がバレる。彼は正式に五郎の妻として摩利絵を木宮大衆（藤田）に認めさせ、ペテン行脚に出る。恵子（三浦）と共に総の湯温泉に代議士に化けて乗込んだ堀川は歓楽境設立と図書館建設組が口論する虎上憲徳村長の罪状をあばき、村長を追放し村民に図書館建設に協力をたのむ。ついで改めて摩利絵の恩と堀川を追つてきた大衆から図書館設立資金を出させるのに成功する。恵子と一郎が結ばれ、大衆が持出す摩利絵との結婚話をのがれて、堀川はまたもやペテン行脚の旅に出る。新東宝映画渡辺邦男監督連続放送劇映画化喜劇

新女性問答　大映東京映画島耕二監督、京マチ子、菅原謙二監督（十四―二十日世界館）

謎の伏魔殿　京都に現れた退屈男（市川）は目明かしに追われる女を助けるが彼女は狙撃されて死ぬ。ある夜彼は非人を捕えると目明し源七で先夜の女は盗賊団の一味ときく、与力奥野に逢つて話をきき南蛮船襲撃計画に協力を約した退屈男の心で堺の船着場を見張る源七は一味に襲された。捜査線上に山窩幽斎が浮び上り源七の娘おしづ（田代）を山窩部の女中に住込ませ彼女の調べと能舞台工事のため邸に入つたまゝ帰らない職人の噂をきき山窩の娘婆吟（山）に幽斎の悪事を明らかにした能舞台披露の日に退屈男は山窩の秘密を暴き、幽斎は抜け穴から所司代邸にのがれる。退屈男は所司代の悪政をも暴き幽斎一味をきつた。東海道と江戸へ帰る退屈男は乱斗の中で彼をかばつて死んだ幾野の哀れな女心を思い出す。東映京都映画、佐々木康監督、其本退屈男シリーズ。

マンボ石松踊り　東映東京映画、小石栄一監督、堀雄二、星美智子主演、魚河岸の石松シリーズ。（十四―二十日東映劇場）

由起子　小児マヒになつた恭助（宇野）をきらつて家出した妻の俤を求めて新婚の地十和田湖へきた彼はそこで自殺にきた由起子（津島）と知り合つた。彼女は私生児で友人田鶴子の婚約者二吉（木村）に会つたが、田鶴子が無慙な興行師青戸（小沢）にかゝり地方廻りに売とばされ二吉は青戸を傷つけ故郷因の島へ帰つた事件にまき込まれ、教師桶の援護もむなしく学校を追われた女だつた。彼女は恭助に引取られて四年、助手としてほのかな愛情に生きる。折から因の島に旅行した二人は二吉には許婚のため（野添）がおり父親彦造は由起子を二吉に会わしてくれない。その夜秘かに二吉は由起子を訪ね慕情を打明け結婚の約束をするが酒に酔つた彦造が二人の旅館にあばれ込み、追つてとめも来た。真の愛情に目覚めた由起子はすべての人々の幸福を願い島を去る決心をする。中央映画今井正監督、連続ラジオ・ドラマ映画化

人肌蝙蝠　日活映画、野口博志監督、坂東好太郎、雨宮恒子主演大岡政談シリーズ。（十四―二十日平館）

拳銃無情　海兵隊以来二人組のダンとロツキイはバトカー十三号車乗組。深夜のガレージに死体を遺棄し、料理屋の夫婦喧嘩を仲裁し、ダンスホールへ行き一癖あるマネージャー室でギヤリスに会いロ論する。二人が朝の勤務を終り帰ると新任の警部が警ケイトがおり、二人は強引に夕食にさそう。彼女は警部の娘で警察官とは結婚しまいと心に誓いながら警察に勤めることになつた。彼女の隣室に移つた二人のうちロツキイが彼女と接近する、金融会社がギヤングに襲われ犯人はギヤリス。十三号車は追跡して捕える。ギヤリスは有罪の宣告があつた直後子分と共謀で脱獄した。彼は情婦のアパートに潜伏し、ロツキイはケイトと結婚した当夜バト中をギヤリスに射たれてロツキイは怠を引取る。遂にギヤリスの隠れ家を発見し、ダンは先頭に立ち彼を射殺して親友の仇をうつた。ダンを慕く迎えるのはケイトの優しい姿。コロムビア映画、マーク・スティヴンス、エドモンド・オブライエン主演サスペンス・ドラマ。

赤いベレー　コロンビア映画、アラン・ラッド主演テクニカラー色彩戦争映画。（十五―十九日民劇）

旅路　やくざの真次郎（池部）は親分原徳の身替りに怒するおたか（岡田）と五つの金之助をおいて旅に出た。真次郎とおたかは細腰争いで殺された政吉の女房おたかと子供の金之助に会つたのがはじめて、彼女の実家まで送る役を引受けたのが縁だつた。おたかは警戒したが真次郎が誠意の生活に入ろうと考えているのを知つて一家をかまえたが、まだ二人は夫婦ではなかつた。おたかが夫婦になるのを承知した夜金之助が大病になり金がいるので真次郎は賭博の助人になり親分の身替りで旅に出たのだつた。一年。故郷に帰つた真次郎はおたかがいないので原徳親分を訪ねると中気で寝ていた約束を守つておたか母子の面倒を見ていたが、おちぶれて出来なくなり土地の金持男やもめの山久におたかを乳母に世話した。山久が彼女を後妻に望んでいるときいて真次郎は秘かに訪ねるが、おたかも金之助も幸福そうなので真次郎は何も言わず淋しく立去る。東宝映画稲垣浩監督。

三四郎　東宝映画、中川信夫監督、山田真二、八千草薫主演（十四―二十日築楽館）

◇内郷市▼第二イワキ「渡り鳥いつ帰る」「つばくろ笠」十四―十八日「カーニバルの女」「二つの世界の男」十九―二十一日▼綴映劇「ユリシーズ」「アツカマ氏とオヤカマ氏」十四―十七日「おしゆん捕物帳」「蜜月旅行」十八―二十日

◇磐城市湯本▼湯本座「無頼の谷」「巨象の道」十一―十四日

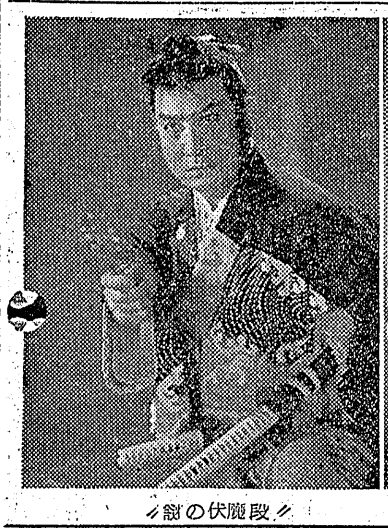
〃段階伏魔殿の謎〃

〃答聞女性新〃

〃チャンピオン〃

民報映画案内

◇平市　七―十三日
★平館　夜六時二〇分　天下の若君漫遊記　二つの顔
★民劇　夜七時　哀愁の湖　センチメンタル・ジャニイ（十四日まで）
★磐楽館　夜六時四〇分　カラミティ・ジエーン　線の火エメラルド
★ひかり座　夜六時二〇分　ハリケーン　チャンピオン（十三日から）
★世界館　夜六時五五分　下郎の首　花の二十八人衆
★東映劇場　夜六時一四分　飛燕空手打ち　新選組追跡
◇磐城市小名浜　13日まで　永遠の海原　続宮本武蔵（十三日まで）
★磐楽館　夜七時　舟水仙　お後捕物帳

新しいDPは富士

「続宮本武蔵」「甲卓の騎士」十五―十九日▼三浦座「講道館四天王」「振袖剣法」十四―十八日「この世の花大会」「豪快一代男」十九―二十二日▼常磐座「影法師一番手柄」「眠りなき街」十二―十四日「ホンドー」「続変化大名」十五―十七日

◇磐城市磐城座「ひとり寝る夜の小夏」「愛情の瞬間」十四―十七日「女の獄舎」「鬼切り若様」十八―二十日▼金星座「豪快一代男」「二十四の瞳」十四―十六日「前科者」「ロビンソンド」「オツトセイ島」十七―二十日▼金美館「振袖侠艶録」「七つボタン」十四―十八日

◇勿来市植田▼菊多館「美しき歳月」「麗しのサブリナ」十四日―十七日▼うえた館「少年死刑囚」「海の小弱太」十四日―十七日

◇四倉町▼海盛座「美わしき歳月」「海の小弱太」十四―十七日

DPはタナカ

理科器械講習會　石城郡理科器械製作実験法講習会は九日、十日の両日内高体育館で行われ郡下小中学校の理科主任六十名が集まり米沢県主事の講義を熱心にきいた。

◇全世界周知　空前絶後　總天然色長篇記録映畫◇

前賣券なしの前賣料金より安い
毎日午前十時より上映　大人95圓

砂漠は生きている

文部省特選

平凡な映畫を見あきた方は　本當に面白い映畫を見たい方はゼヒこの映畫を！ウオルト・デイズニイ製作『自然の冒險』第1回作品
アカデミー賞はじめ全世界で十一の映畫賞に輝く…

9月27日
⬇
10月4日
8日間公開

小名濱　キンビ館

日活映畫文藝大作!!
女中ッ子
左　幸子　伊庭輝夫
轟夕起子　佐野周二
監督　田坂具隆

同時上映
ウオルト・デイズニイ製作天然色中篇漫画
フランクリン物語
ウオルト・デイズニイ製作天然色短篇漫画
自動車狂時代