日刊　昭和21年6月1日　（1）（除日曜）第三種郵便物認可
昭和24年2月28日　運輸省特認第233号
いわき民報
夕刊　昭和30年9月27日（火曜日）　第2868号

夕刊
いわき民報
発行所
平市田町六三
いわき民報社
編集部電 381
広告専用電 1222

定評ある
呉服店
秋の装いは…
三共
平・三電284-1248

磐崎鉱の前二斜坑

坑内火の海と化す

坑道密閉 損害五千万

磐崎炭鉱磐崎鉱業所（所長二瓶直次氏）の南部二斜坑はメタンガスの自然発火が燃え拡がり、長さ約六百㍍の坑道は火の海と化したためついに二十六日朝同坑を放棄、坑道を密閉した。幸い従業員に負傷者はなかつたが、磐崎鉱山出炭高月一万九千㌧のうち八千㌧を出している斜坑の放棄は痛手で、搬出できなかつた百五十馬力巻揚機、ポンプ四基、レールなどの施設を加え損害少くとも五千万円以上にのぼるものといわれている。

同鉱南二斜坑内はメタンガス漏出し最も多い個所で二カ月前ごろから十七カ所が自然発火し、同鉱では水や粘土で消火につとめて来たところ、二十五日午前四時ごろから急に燃え拡がり坑の右五片から各掘進切羽にまで一面火の海となつたため、同日午後九時十数分ついに同坑を放棄、二十六日午前一時四十分地下二千五百㍍の坑道を密閉した。南部二斜坑は二百名が採炭に従事し、大日本勿来鉱に匹敵する月産量八千㌧の優良石炭を出していた。また急な坑道放棄のため坑内の百五十馬力巻揚機、ポンプ四基、レールその他の施設を搬出する事が出来ずその損害は少くとも五千万円以上と見られている。なお鉱山保安監督部平支部では同坑の復旧は少くとも半年以上を要すると見ており、職場を失つた二百名の従業員を抱え常磐炭鉱の打撃は大きい。

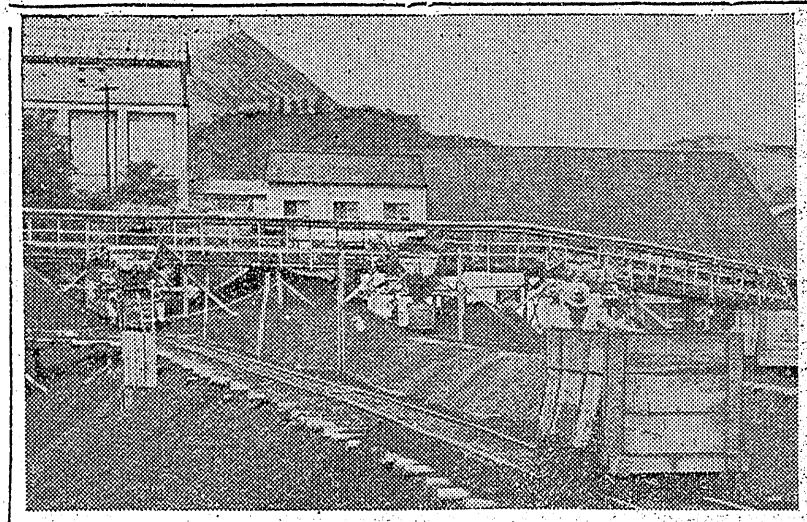

【写真は磐崎鉱】

追豫一千万圓

條例改正など提案

磐城市議会九月定例会第一日目の二十六日は提出八十三円、既定予算額三億四千四百七十五万八千七百九十三円合計二億五千四百六十四万八千六百七十六円本出面における追加予算になつた主なる事業▼消防施設費百四万円▼橋梁新設改良費（観音橋）四十七万六百三十七円▼側溝新設改良費二万九千六百円▼道路新設改良費八十八万九千八百四十四円▼小名浜漁港修築十事負担金など負担金補助及び交付金百五十万円▼出資金（江名信用金庫出資金）三十万円

【寄附採納】江名自治連合会から江名公民館として木造二階建（建坪百十八坪）＝江名字南町九七＝敵する月産量八千㌧の優良石炭を出していた。また急な坑道放棄のため坑内の百五十馬力巻揚機、ポンプ四基、レールその他の施設を搬出する事が出来ずその損害は少くとも五千万円以上と見られている。なお鉱山保安監督部平支部では同坑の復旧は少くとも半年以上を要すると見ており、職場を失つた二百名の従業員を抱え常磐炭鉱の打撃は大きい。

勿來市會

廿九日開く

勿来定例市会は二十九日午前九時から市役所会議室で開かれる、議案は土木工事請負契約締結、議会議員定数条例設定その他。

四倉町議會

卅日に開く

四倉町議会定例会は三十日午前九時から町役場で開かれ、町税条例改正の件、町現金預金先を決定、六百万円一時借入れ金、公営住宅建設、今年度町農業土木費才入才出予算の件について協議する。

磐城市議會

一日目の二十六日は提出十四議案、請願一件、陳情二十三件に対する説明があつてそれぞれ市管委員会に付託、審議のうえ議会二日目の二十九日各構委員長から報告を行うことを決めた。付議案件は本年度一般会計、歳入出追加予算をはじめ市税、例の改正市職員定数条例の改正、市議会事務局職員定数条例の改正、市教育委員会事務局職員等定数条例の改正、市職員の退職手当に関する条例の改正など十四件、主なる提出議案内容は次の通り。

【一般会計歳入出追加予算】追加予算額九百八十八万九十八百

市名變更の發議案

來る廿九日の本會議に提出

磐城市小名浜市に市名変更す上程することになつたが尽、渡辺江名市議岡代表酒井源之助市議談＝江名出身の九市議は、市名変更に、絶対に応じることが出来ない。もし多数決で押し通すなら分市も敢えて辞さない。このことは既に藤社君の方へも通告済だ。この問題については一歩も譲歩出来ない。

方面の市議選にもかなりの共鳴者がいるので市名変更は多数決で可決される公算が大きくなつた。

藤社市議談＝誰が考えても市名は小名浜市の方が良いと思うので、市民の世論の上に立つて発議案を提出した。提案理由は二十九日の議会に口頭で説明する。

間伐競技會

植田営林署が主催で来る三十日川部の奥目乗山模範林内で浜二郡営林署指導官連の技打ち、間伐競

台風二十二號が接近

磐城市小名浜測候所では台風二十二号につき二十七日午前六時次の通り発表した。

台風二十二号は中心示度九四ミリバールで紀伊半島南約八百キロの地点にあり、毎時十八キロの速さで北西または西北西に進んでいる。このため中心付近の最大風速は六十五メートル、中心から半径三百キロ以内は二十五メートルとなつている。

台風二十二号は本年最大のもので本県に影響をもたらすか、どうかは二十七日夜半から二十八日朝にならないとハツキリしない。

物見ヵ岡

町村合併で石城を代表する様な市名が二つ出来た。磐城市と常磐市である。この新市が発足以来似た様な市名のため随分戸惑つている▼そのため開会中の磐城市会にもとの小名浜市に市名を変更したいという動議が提出される形勢である。有名になつた小名浜の方が中央官庁を始め各方面に通りがよく今後の発展のために便利だという理由であ

天気予報

二十七日

【今晩】北東の風、所時々曇雨。

【明日】東よりの風が次第に強まり雨。

海上は今晩風波が稍高く、明日は次第にシケてくるから漁船は充分注意を要する。なお台風の進路については一部の奥目乗山模範林内で浜二郡営林署指導官連の技打ち、間伐競

秋の味覚
松茸料理を始めました
フライ
ソテー
ライス
松茸
土瓶むし
食事のデパート
不二屋
平市駅前
電話 886 1750

磐城市會雜感

○…磐城市か？、小名浜市か？市名変更の緊急動議をめぐつて一波乱を予想された初日の二十六日は流石の長瀬議長も「今日は採せたくない。二十九日か三十日の本会議で扱いたい。」と仲々慎重だ。その間〃時〃をかせいで工作（？）する肚なのかその前の静けさを思わせる空気であつた。市名変更を追う藤社大一議員（小名浜）は是が非でも「小名浜市」にしてしまうと大変な。

○…これに油を注ぐかのように小林仁二議員（小名浜）も半狂血相を変えて強引に押切ろうと開会前から廊下などで市名変更を強弁する。何せ江名側議員（九名）は市名を変えれば分町すると云うじ二方小名浜側は「分町もあえて差支えなし」との意見をもつものが多くどちらも強気の一点張り、そこでいつも問題になるのは泉地区の議員連の動きだ。元来議長選挙でも泉は小名浜と手を握り正副議長を仲良く占めている。議席の数から云えば当然江名に副議長は行くべきものであるがそこは政治性の発揮で小名浜と泉が提携する。市名変更も泉側が「小名浜市」に同調する可能性が大きいため出よつては案外簡単に纏まる見透しもあるわけだ。

○…その事情を知つてか知らずかうか説明を求むる」と高木教育長は「会期を五日と決めたが必要とあれば二週間位に延長してもよい。一般質問戦も一人何分と時間を切らず充分に論じて頂くことにした。それが民主議会のあり方でもある。」と説明した。議員一人一時間の持時間を許すと云うのは「吾々が市の行事などと知らないうちに新聞に発表になり新聞を見てから何るようなことが度々ある。これは甚だ遺憾で市はこう云うことのないように機関紙でも発行して通報して欲しい。」と云うのだ。新聞は「PTAの正しいあり方」を知る一つの機関紙を発行するほかあるまい…とは記者席のうら話。

○…議員の中にはトンチンカンの質問で気を良くしているご仁もいると云うのは「吾々が市の行事などと知らないうちに新聞に発表になり新聞を見てから何るようなことが度々ある。これは甚だ遺憾で市はこう云うことのないように機関紙でも発行して通報して欲しい。」と云うのだ。新聞は「PTAの正しいあり方」を知る一つのチャンスにもなるわけだ。

○…校長自殺問題、泉中学の暴力教室などこのところ磐城市の教育りが多発言を求め小名浜第二小学校PTAが同校前任校長の人事について特定の候補者の名を挙げ教委に運動したことに対し「この行為はPTAの正しいあり方であるかと何にも議員様だけを相手に発行している訳でなし市議が知ろうが知るまいが勝手な話である。新聞より早く知る必要があるなら日刊の

生徒募集
磐城自動車學校迫る！
皆様待望の自動車學校がいよいよ十月一日より開校いたします
本科生三十名
速成科三十名　受験科制限なし
本科　一カ月　三、五〇〇圓（實習費共）
速成科　一カ月　四、五〇〇圓（右同）
受験科　十五日　三、〇〇〇圓（右同）
十日　二、五〇〇圓
五日　二、〇〇〇圓
入學金各科共一〇〇圓
其の他車輛及コース貸、コース貸各車共三〇分に付五〇圓　車輛貸三十分に付普通及小型四輪車五〇〇圓　三輪車及自動二輪車三五〇圓　輕自動車二五〇圓
御多忙の方には夜間の照明も設備してありますから何卒御利用下さい　尚寄宿舎の設備もしてあります
願書及明細書は申込次第すぐ御送付いたします
但し十圓切手同封のこと
四倉町蟹洗壹番地
磐城自動車學校
電話（四倉）一六九番
バス終点より久之浜へ向方五分
四倉駅より徒歩にて二十分
至久之浜
海気館
バス終点
自動車学校
築港
至平方面

合戸に猪が出没
被害甚大 近く山狩り

三和村の合戸から上市萱にかけた山間地に毎夜二十数刀所に猪が出没、このため開拓地、山間農村が荒されこのまゝ放置すれば全滅の危機に直面している。このため県猟友会平支部沢渡分会（分会長榊原右近氏）では三和村の猟友会員五十名を動員するとともに三和村役場、同消防団に呼びかけ近く賞金つきの大山狩りを行うことになった。同地区山岳地帯に生棲する猪はその後急激に増加して、山苔を食い荒して雨降り山、鶴石山、二汐山から麓に降り開拓地、山間農家の馬鈴薯、さつま畑、陸稲を片つぱしから荒しその被害面積は二十町歩におよんでいる。同猟友会では害虫駆除の許可をうけて月夜を利用、出没地に会員二名が一組となつて猪の出没を待ちうけているが夜間のためか戦果は乏しく、十月の落葉を待つて合同山狩りをすることになつた猪はその後急激に増加して、山苔を食い荒して雨降り足を見ることになるらしい。

十月一日開校
四倉の自動車學校

四倉町駅洗一地内に設置された自動車学校は来月一日午前十時から開校することに決つた。浜三郡初のケースとあつて成果が期待されているが、同学校敷地二、三〇〇坪はS型、クランク、ローダリ型などのコースが作られ実習用の車を備えて準備に完了。目下生徒募集に大童、授業料は実習費を含めて、本科生は一カ月二千五百円、速成科四千五百円、受験科十五日間三千円、十日二千五百円、五日二千円、また車輛並びにコース貸しは三千五百円となつている。一方寄宿舎もあり約百名を収容できるが第一回募集は三十名位にしたいと酒井康平校長はいつている。現在は私立で開校するので免許証（可認可物便宜部第三）を受ける場合は平市で行うが三カ月位経れば公認となる見込み。【写真は完備されたコースと車輛】

常磐観光協解消か
現情に不満

常磐市観光協会（会長小野英二郎氏）は去る廿七年発足し当時松本町長が会長だつた。その後役員を改選し現在に及んでいるが、会員を有しない会でその経費は本年度は僅か十万円が市からの助成金を計上しているのみ、これでは強力な宣傳活動は到底出来ないので小野会長は観光協会の在り方を根本的に変革する要があることを痛感し観光協会を立直すための方策として発展的解消をし一応会長を辞任することにした。これに伴い近く新しい構想に基く観光協会の発足と医療機となり生活は困窮、見

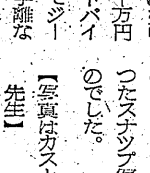

就職難と セチ辛い 現在に生 活扶助料

扶助料を返上
立派な意気の伊藤さん

かねた近所の人達も町役場厚生課を訪れ相談してみたらというので厚生課を訪れ医療扶助を願つた結果、生活保護適用もあてはまるので、月千八百円を支給することになつた。伊藤さんはこんな事までしてもらつては気の毒です。また働けるのですから辞退しますと辞退それでも厚生課では三カ月の間無理に支給していたが再三の辞退に厚生課でもやむなく扶助料支給を停止した。一方鹿島警務所四倉出張所長鈴木五郎さん（四）は日ごろ

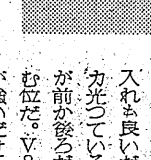

の彼の真面目な仕事振りを知つていたので、今月一日からはじまつた同港浚渫工事に常用人夫に採用した。伊藤さんは現在診療を受けながら働いているが立派な心の持主であると称讃されている。【写真は話題の人伊藤さん】

珠算合格者（1）

会珠連主催珠算検定試験は十五日行われたが合格者左の通り。

一級川村進一　後藤幸寿　佐々木哲夫　周目ミヨ子　伊藤京子　鈴木勇津江　福岡勝子　吉田文雄　佐久間房雄　寺島文子

三級鈴木武利　戸沢幸二　渋谷忠雄　平社会保険出張所、社会保険協会共催、平健康保険委員会後援の浜通り健康保険被保険者による第二回軟式野球大会は十月二日より方部予選が行われることとなつた。健康保険被保険者の体位の向上と親善が目的、参加希望チームは各方部健康保険委員会方部長に三十日まで申込めばよい。実施要綱は次のとおり。

▼方部予選十月二日より九日まで

▼開催地、常磐市（石城郡を含む）磐城市、双葉方部、平市（四倉町を含む）

▼決勝戦十月十六日（開催地平易水道施工部（工費百八十二万

健保野球大會
十月二日から豫選會

山田小湊の簡易氷道
近く着工

四倉町産業経済課ではかねて県衛生課に同町大字山田小湊地内に簡易氷道施工部（工費百八十二万円）の許可申請中だつたが、近く許可される見通しがつき水道委員会は明二十八日午前九時から委員会を開き工事施工について協議する。十月上旬には着工について協議する。

商店従業員慰安會開く
來月中旬に

平商工会議所では十月中旬に商店従業員の慰安会を行う計画をたてている。松島と仙台市商店の視察を兼ね、日帰り旅行であるが、従業員は約五十名。ロマンスカー四台で出発する。経費は一人千円くらいになるが、会議所と店主が負担する。

入賞店を決定
ネオンコンクール

平市商店会連合会、平商工会議所等主催による第一回ネオンコンクールは二十六日午後六時から参加七十三店を審査の結果、入賞店が次の通り決まり、二十七日午前十時から商工会議所会議室で表彰授与式を行つた。

▼一等　鈴藤（三丁目）▼二等　ハシモトヤ糸店（田町）薬局（紺屋町）▼三等　野内商会（一番町）▼四等　さかいや食堂（白銀町）不二屋（田町）▼団体賞　銀座商店会。

入賞者決る
産業研究發表

第三回平市草野地区産業振興研究発表会で入賞者次の通り。

①「農業経営と自家経営」新妻吾一郎②「稲作地帯における私の農業経営」佐藤正男「水稲品種の比較成績」樫村松夫③「作業衣の改良」本下節子「玉葱の栽培」新妻昌太郎

乳幼兒檢診
來る卅日に

平保健所では三十日午前九時から同町で児童福祉法に基く乳幼児の検診と保健指導、乳幼児の栄養指導を無料で行う。

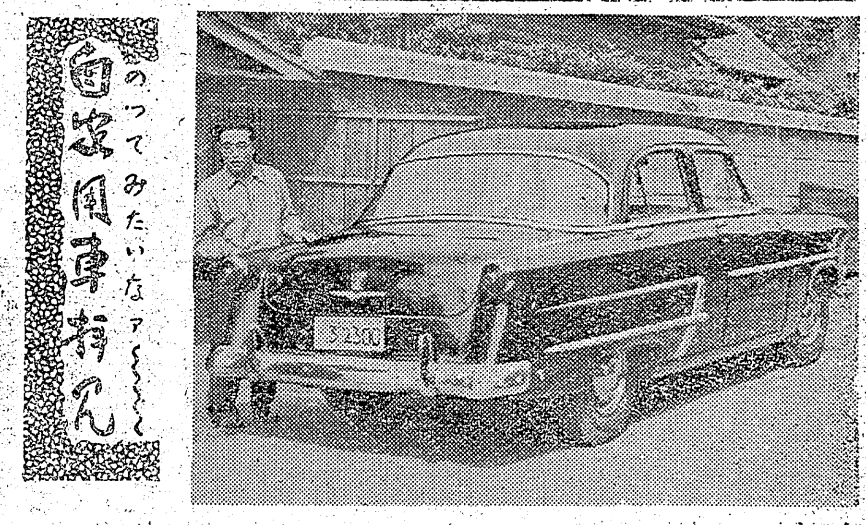

アメリカ叔父の贈物
小野院長の愛用車 ⑧

平市大町若松医院院長小野爾久氏（四）の愛用車は黒色のフォード五十三年型ガストムライン、この車は二十九年、米国に行つていた叔父夏井の若松芳治さんが同氏の家族の面倒を見てくれたお礼にと、帰国の土産にもらつたもので、買えば百八十万円はするという代物。オートバイ（陸王）を持ち、最近までジープを持つていたがこれは手離なしてしまつた。大の自動車好きで大学時代から自分の車を自分の手で運転したいとの夢が二十七年このジープを買つたことでやつとその目的が果されたとの話。さらにスクーターがほしいという先生の心境をたずねると「四輪車は靴代り、オートバイは下駄、スクーターはスリツパ代り」とおつしやる。

昼間はオートバイ、この愛用車は雨と夜間だけしか使用せず「まだ一万三千キロしか走つていない」とおつしやるが、買つてまだ一年位というのにキロにして二万キロというから医者の車の使い方は確に荒い様だ。自分で運転するので車のクセも判り自然手入れも良いだけに、常にピカピカ光つている。この車はどちらが前か後ろだか一寸判断に苦しむ位だ。V8（八気筒）で馬力が強いだけに少し位の険路や山道もへいちやら。新車のため故障は一度も無く、経費はガソリン代として月六千円位。税金が年三万六千円はするという。医者はカンタンに泊りがけの旅行が出来ないので、日曜日を大いに利用し、先ごろの日曜には家族連れで松島見物にでかけたそうだがスマートな車と共に振つたスナツプ写真は仲々粋なものでした。

【写真はガストムラインと小野先生】

TOEI TOEI TOEI TOEI TOEI
東映
28日封切
宇宙の花嫁
市川右太衛門　伏見扇太郎　田代百合子　長谷川裕見子　喜多川千鶴
監督前田好雄　脚本平
東映
怪奇波瀾から みつく謎と愛慾 の血祭りか！恐さ の刃か！おはぐろ爪 の美女を狙う闇の 影法師！
待ちに待つたお馴染み まぼろし小僧の大活躍！ 無敵の忍術 大冒険！
まぼろし小僧の冒険
全篇一挙上映！
伏見扇太郎　植木基晴　三條美紀　千原しのぶ

無限の感動！美しき詩情！見逃せぬ最高の映畵の2本立
28日公開
月夜の傘
日活 日活 日活 日活 日活 日活
「警察日記」「おふくろ」の快調久松
靜見監督が微笑と哀愁の庶民生活を描いて獨特の境地
田中絹代　新珠三千代　坪内美詠子　轟夕起子　宇野重吉　伊藤雄之助　三島耕
原作 壺井栄　監督 久松靜児
遠い雲
美しき飛鳥の高原に映える激しい情熱と豊かな詩情
木下惠介 原作 監督「初恋」より
愛情の岐路にふみ迷う男女を描いて最高の名作！
高峰秀子　佐田啓二　高橋貞二　田村高廣　石濱朗　桂木洋子　小林トシ子
平館

退職の補充をせよ

古河好間労組で申し入れ

古河好間炭鉱労組（組合長石井広治氏、千八百名）は二十六日会社側に〝最低本年四月一日付の縦員数を確保するため〟停年、希望退職などの補充を二十八日まで回答期限つきで申入れた。もし会社側が二十八日までに回答しない時または回答が不満なときは三十九日に〝三十両ドル二時間五十分の時限スト〟に入る。

静岡で心中企つ

常磐市の男女キトク

常磐市傾城一九日雇曲山清さん(三)は去る二十三日同市上湯長谷字上ノ台九〇採炭夫引地恵二さん(三)への娘千枝子さん(三)と恋の逃避行をしたので家人から常磐署に自殺の恐れがあると捜査願を出していたが、両名は静岡県富士宮市東市場町カミヤ旅館で二十五日夜塩酸を飲み心中を図り付近の病院で手当を受けているが両名とも生命危篤。千枝子さんは二人の子供があり、清さんは十才の男の子がいるが二人は七月下旬ごろから親しい仲になつていた。また千枝子さんは二十二日午後六時ごろ「私はチフス」平市大字下大越字根迫六六鈴木一男さんの娘カツ子さん(四)は二十五日午前九時勝チフスで隔離された。

清さんについて行きます。子供のことはよろしく願います。死体が見つかつたら始末して下さい」と書きおきしてあつた。

幼児が水死

畑に轉落

二十六日午後三時ごろ平市北白土字高本下磯巣山野辺利雄さんの二女則子ちゃん(二)は自宅前の用水堀に落ち水死した。

"ドラ息子"を殺したい

飯野の親父、大内係長に相談

「私の息子を殺してしまいたいがどんなものか」―と二十七日午前十時ごろ平市北白土飯野農業Sさん(三)は深刻な表情で平署に大内捜査係長を訪れ、相談に来た。別に気の遣つた人ではないので相談を受けた大内係長もさすがにギョ目に世話したものゝ、その後は飼料どころか何の世話もせず、放つたらかしのまゝどうにも困つた親父、とうとう思案にくれ殺すことも小名浜海上保安部の取調べをうけ、係長も目を丸くして「そんなことをしたら刑務所行きになるし馬鹿気たことだ。酒好きな人も一辺には止められない。四十度の熱を出つた結果、将棋は古川清志さん、

密入國を白供

金を小名濱で取調べ

昨報＝出入口監理令違反容疑で逮捕された釜山市生れ住所不定金子尚基こと金箱基(四七)は、二十六日小名浜海上保安部の取調べをうけ、このため同保安部では検事拘留にするつもりで、ブラブラしたり家族にはとんでもない病人もペニシリンをうつてスグ全快とはならん」とじゆんじゆんと諭得すること一時間半。一時に「刑務所行きも覚悟の上です」と泣きながらクドいていたがやつと大内係長がそのドラ息子と対面し、とつくり意見してやるといふことでこの親父さんも納得、とほとぼり引あけた。

東寶三スター あす挨拶

世界館から

東宝専属司葉子、河内桃子、宝田明の三スターは、二十八日から世界館で県下初封切としてで映される。曽田四郎監督「夫婦善哉」出演者として常磐線下り二時九分平着の急行で来平、二十八日午後二時、午後六時の二回世界館のステージから平のファンに挨拶を贈る来平の三スターに司葉子が主演する。なお当日は三スターがステージで、二十九日は受付けでファンのサインにこたえる。

碁將棋大會

四倉の成績

四倉町青年会主催の第一回将棋、囲碁大会は二十四日四倉町小学校体育館において三十選手が参加してリーグ戦が行われた。菅波茂審査委員長立会のもとに夜八時まで腕を競いた結果、将棋は古川清志さん、囲碁植田武さんがそれぞれ優勝、公民館長、教育長から銀カップを贈られた。

入賞者次の通り
▼将棋❶古川清志❷飯島常則❸鈴木寅吉▼囲碁❶植田武❷菅賀勇❸太田政市

入居者決る

アパートの

平市胡麿沢市営アパートの入居者を決める抽選会は二十三日市役所で行つたが、三十名（八名欠）のうち次の者が入居者と決定した。鈴木陽長（新町前）猪狩節夫（紺屋町）佐藤昭次（二丁目）水竹仁（下高久）村上定吉（塩）堀越勇造（旧城跡）石川直光（常磐町）花沢武（胡麿沢）

百万圓貯蓄が悲願

乞食泥棒擧る

卅万圓貯蓄していた

住所不定の浮浪者を窃盗容疑で二では古物商に売り飛ばし、郵便局十四日勿来署で検挙した。調べによると銀行に貯金していたもので、今るとこの男は安積郡石井村大字西日までに貯めた貯金総額は実に三荒井字志戸内の乞食菅野勇(四七)と十余万円に達している。彼は百万いい昨年平市で窃盗罪で懲役二カ円になるまで小屋泥を続けるのが月執行猶予二カ年に処せられた身念願であつたらしい。だが各地で手当り次第に小屋泥を働き植田では去る十四日横町の大森セイさん宅の井戸側から鍋釜類その他十数件に亘つて小物を盗んだが「去る二十八年六月逃獄船乗

火力發電所誘致促進會

發會式を擧行

勿来市では二十七日午後一時から植田小講堂で火力発電所誘致促進協力会発会式が行われた。また火力発電所誘致対策委員会は二十八日午前十時から植田飯川土地改良区隣上で開かれる。

時津山が勝たしたいという郷土ファンの最も徹底した可愛らしいお嬢さんがいる

参援会副会長山崎醫助さんの末ツ子美惠子ちゃん＝小学校四年生＝はラジオのスイツチを入れ、午後七時半ごろになると度時津山の取組放送が行われるので、この時には毎日かさず仏壇に燈明をかざし、勝負がきまるまで手を合せておがむといつた熱の入れ方。これにはさすがの山崎会頭もこんな小さい娘のフアンをもつ時津山はしあわせ者ですヨ〃と語つていたが、ハガキも四五枚を出して激励しているという。

荷丸を密輸船として使用したか、どうかなどにつき徹々徹心について追求することになつた。なお供述によれば金は旧横浜商二年中退の関係上、日本には学友知己が多いと称し、密入国後の行動については巧妙な手段を構じていたものと見られている。

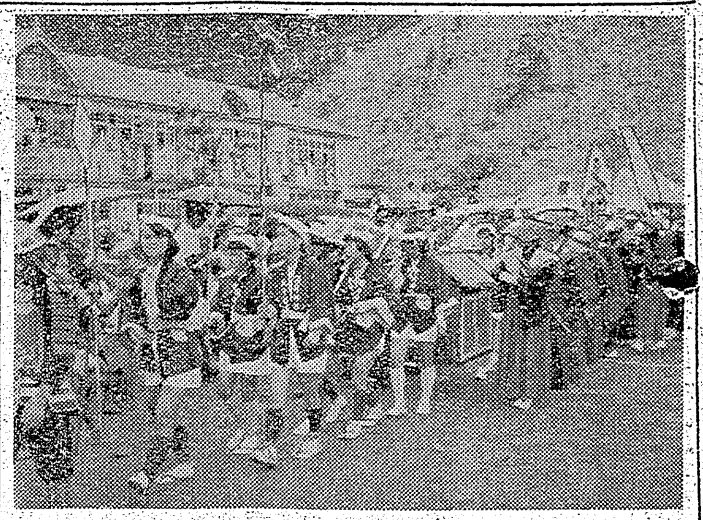

【写真は人気を呼んだ江名中の仮装行列】

假裝行列に人氣

江名中の運動會

磐城市江名中学校の秋季連合大運動会は秋分の日の二十四日午前八時より同校々庭で開かれた。あいにくプログラムの前半までは小雨に見舞われたがそれでも来賓父兄をはじめ同窓生らおよそ二千名の観衆がつめかけ賑わつた。特に同校自慢の仮装行列が昼食時の正午すぎ行われ大喝采を浴びた。この行列には生徒達がそれぞれ趣向をこらした〃カツパ天国〃〃現代の人〃〃戦国若武者隊〃〃真田十勇士〃〃傘兵〃〃火消大名〃〃桜田門外の変〃〃かぐや姫〃など約二百名の生徒が参加同校庭内を練り歩いた。社会科で学んだそのまゝを地でいつたもの。仮装行列は同校運動会恒例の行事で非常に好評を呼んでいる一つである。

父 鈴木實雄儀九月二十七日午前五時三十分逝去致なく八十の高令を以て永眠致しました　こゝに生前の御厚誼を深謝し謹んで御知らせ申上げます
追つて葬儀は九月二十九日午後二時自宅出棺浪谷総限院に執行致します
昭和三十年九月二十七日
平市北目町
喪主　鈴木謙四郎
親戚総代　本城新夫
田広栄造
友人総代　大谷栄造

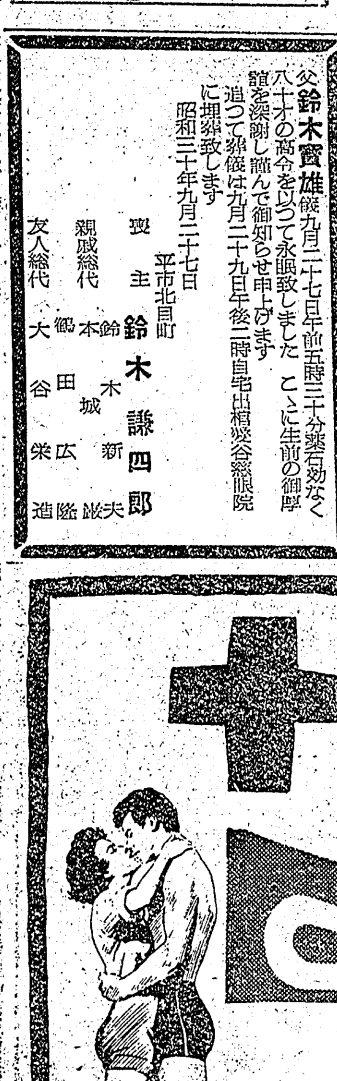

十二哩の暗礁の下に
28 4日
総天然色
CINEMASCOPE
シネマスコープの特殊レンズは遂に千古の海底の神秘をとらえた……
全世界に話題を投げた美しい海底のラヴ。シーン!!
汐の香とロマンチシズムの色濃い海洋活劇!!
ロバート・ワグナー
テリイ・ムーア
ギルバート・ローランド
聚樂館
★18才以下の方はご遠慮願います
死刑5分前
恐怖と戦慄のギャング映畫の決定版
エドワード・G・ロビンスン

いわき民報　（可）第三種郵便物認可　定価1カ月金100円1部5円（送料共）　日刊

悪の權化と老與力

市川右太衛門の二役に期待

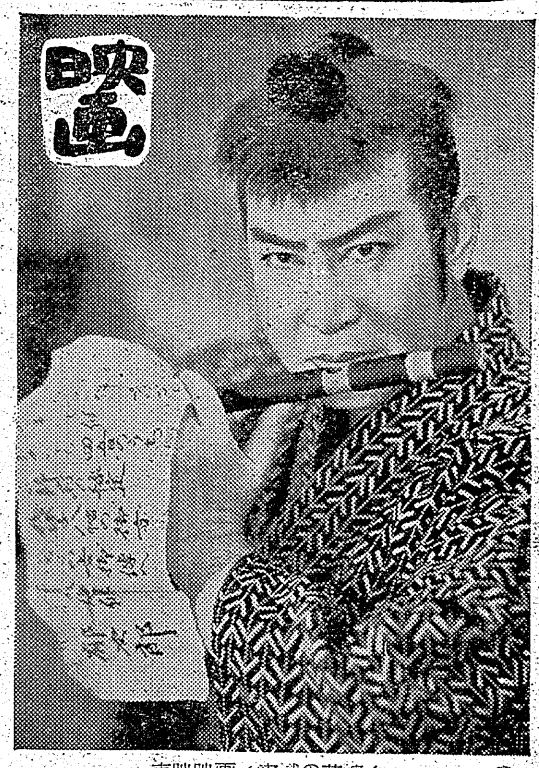

東映映画〝牢獄の花嫁〟

牢獄の花嫁

三人の娘が次々に殺され愚子郁次郎（伏見）が捕えられた名与力塀（市川）は東後の要望で事件の究明に乗出す。三人の娘はお家騒動で身を落した千早家の御落いんで、郁次郎は密偵であることが判る。彼の刑が決ったが、老いたると云い え名与力といわれた塀の推理は謎を解きはじめた。大阪天満与力縲門（市川）は公儀お役目にかくれ千早家騒動の張本人田川に狙らされていた。花笠（田代）を誘った縲門は役かく抜きおちぶ紛せかけ証拠の被剣をもって玉枝（喜多川）の町を愚子郁次郎が進みつつある刑場へ走る。東映京都映画、吉川英治原作、内出好吉監督。

まぼろしの偽殺

東映京都映画、萩原遼監督、伏見扇太郎、千原しのぶ主演。二部（二十八―四日東映劇場）

遠い雲

北海道転勤前の休暇で故郷の高山に帰った圭三（田村）は土地の酒屋兼菓子屋石津家の息子でかつて同じ酒屋の娘冬子（高峰）と恋仲だったが、彼女は市会議員寺田の愚子と結婚し夫に死なれて一人娘純子をかえ裕福な婚家にいた。駅からの帰途冬子の妹婿子に会った圭三は昔の想い出にふける。翌日夫の命日に墓前で圭三と再会した冬子は養親俊介（佐田）との為に話も出来ず、ある日二人がゆっくり会っている間に俊介は父子との結婚を父に打明ける。北村という男が圭三と冬子の家へ強迫した。圭三の妹貴恵子が東京へ同行をすすめる手紙を持ってきたが断ると時に自分の心を偽っていると液じくいわれ意を決して切符を買うが、丁度俊介に会いその間に列車は出てしまう。やがて遠き雲と青い空の静かな冬子の生活にむとめる。松竹大船映画、木下恵介監督。☆

月夜の傘

日活映画、久松静児監督、田中絹代、宇野重吉主演。☆（二十八―四日平和）

田園交響楽

あばら家の中から盲目の娘を引取った牧師は熱心に教育するが、妻アメリーは不安に思う。牧師の息子ジャックは帰省してピエットに会うが彼女より盲目の娘ジェルトリエードにひかれる。父牧師に反対され彼はピエットに婚約した。医師の診断で盲目は癒ると判り手術は成功した。ジャックが病院に見舞うと娘は牧師と間違えて感謝の接吻をした。ジャックは彼女に情熱を打明けるが、父牧師は自分を慕っているからお前の妻にはならぬと断言する絶望したジャックはピエットを捨てて去る。母アメリーはジェルトリエードに向って責める。翌朝牧師が目を覚ますと彼女の姿はなく、気狂いの様に探し歩いた牧師は小川の中から百姓たちが引上げたジェルトリエードの冷い体を見出した。佛・パリ・ディシナ映画、ミッシェル・モルガン、ピエール・ブランシャール主演。☆

悲戀

佛・パリ・ディシナ映画、マドレーヌ・ゾローニュ、ジャン・マレエ主演。☆（三十―四日民劇）

十二哩の暗礁の下に

海綿とりのマイクは近ごろ獲物が少くなったので、同業者トマスの縄張りの海底で仕事中トマスの部下に襲われて獲物を奪われた。マイクは息子のトニーをつれて乗込むとトニーはトマスの一人娘ギネスと恋仲になる。マイクは危険な十二哩暗礁で極業し機械の故障が原因で絶命。入港したのをトマスの部下に襲われ船を焼いてしまう。トニーはトマスに損害賠償の約束をしてもらうが、ギネスに横恋慕するトマス一部下アーノルドに追われて、トニーとギネスはトマスの船に便乗して逃れた。二人が十二哩暗礁で仕事をしているのをアーノルドが襲いトニーと海中で格斗するが、彼はアーノルドが海草にまかれたのを救う。トマスは驚き明をきいて二人の仲を許し、両家の長い確執もとける。廿世紀フォックス映画五三年作品、ロバート・ワグナー、テリー・ムーア主演シネマスコープ、テクニカラー色彩映画。

死刑五分前

エ・ゴールドスティーン映画五四年作品、エドワード・G・ロビンスン主演ギャング映画。（二十八―四日聚楽館）

野性地帯

森林を持つ父が殺されて帰郷したテイムは幼馴染のリンがキャバレーを経営し、ボスのブラナーと婚約しているのを知る。ブラナーがテイムの父の殺害事件に関係していることを知るリンは次第にテイムに接近した。テイムは森でブラナーの手下に襲叩きにされ気絶した。リンはピアノーキのジングルと現場に駆付け彼を山小屋に収容介抱した。テイムはブラナーを告訴した。リンの父スウィーテイのすすめで代探し大乱斗の末森林列車を襲った。ブラナーはスウィーテイを殺し原木を破壊しようとした。リンはブラナーを殺人罪で告訴したが、彼はリンをも殺そうとし、かけつけたテイムは激斗の末ブラナーを射殺した。リンはキャバレーをジングル・ベイドン、ヴェラ・ラルストル主演、トルーカラー色彩西部劇

激斗の河

ファボリット映画、ゲイリー・クーパー主演、西部劇。（二十七―二日ひかり座）

夫婦善哉

蝶子（淡島）は柳吉（森繁）と駆落ちした。彼の女房に十三になるみつ子を残して病気のため実家へ帰っていた。彼の父は怒つて柳吉を勘当するので二人は生活に苦しみ、蝶子は臨時雇人として失敗した。妹から無心した三百円と蝶子の貯金をもとに関東煮屋を出すが、彼が病気で倒れ、蝶子は店を売りに出した。彼は退院し有馬温泉に養生に行くが、費用は蝶子のかせぎ。やがて二人がカフエを開いたころ柳吉の父は死んだ。葬儀に参列した柳吉は位牌を持たせられなかった。二人は法善寺境内の「めおとぜんざい」へ行った。仲の良い二人。東宝映画織田作之助原作、豊田四郎監督☆

湯島の白梅

大映東京映画衣笠貞之助監督、鶴田浩二、山本富士子主演。（二十八―四日世界館）

各地映畵

◇内郷市▼第一イワキ「宮本武蔵」「まぼろし小僧の冒険三部」二十八―二十九日「続宮本武蔵」「忍術三四郎」二十四日▼綴映劇「美女決斗」「秘境サンゾバー」二十八―一日「三つの顔」「第二の恋人」二―四日◇常磐市湯本▼湯本座「初恋三人娘」「マオリ族の怒り」二十七―二十九日「紅の魂」「アリゾナの銀弾」三十―三日▼三函座「獄門帳」「第二の恋人」二十八・三十日「謎の伏魔殿」「母水仙」一―四日▼常磐座「独裁者の最後」「天狗出現」二十七―二十九日「すべての旗に逆いて」「新撰組鬼隊長」三十日―二日◇磐城市小名浜▼磐城座「赤いカンナの花咲けば」「藤十郎の恋」二十八―一日「海の小判太夫」「ダニーケイのあの手この手」二―四日▼金美館「砂ばくは生きている」「女中ツ子」二十七―四日▼金星座「ケイン号の叛乱」「終着駅」二十七―二十九日「修禅寺物語」「お勝手の花嫁」三十―四日▼勿来市植田▼菊多館「リオの情熱」「風雲日月双紙」二十八―一日▼うえた館「地獄の接吻」「雷鳴の湾」二十八―三十日◇四倉▼海盛座「ジャズ娘乾杯」「風雲将棋谷」二十八―三十日「宮月旅行」「まぼろし小僧の冒険二部」一―四日

今晩のラジオ

27日

◇NHK二三六〇KC
▽一〇・〇〇シンフォニちえのポスト▽一一・三〇オテナの塔▽一二・〇〇話題を追って▽一二・三〇録音ニュース▽一五・〇〇話の泉▽一六・〇〇育室の仲間▽一七・〇〇民謡をたずねて▽一八・一〇放送劇「源義経」▽一九・〇〇時の動き▽一〇・一〇虹のしらべ　アルゼンチン音楽集▽一〇・四〇芸術よもやま話◇ラジオ福島一〇六〇KC▽一〇・〇〇消える河島▽一〇・三〇草笛太郎遊記▽一一・四〇父を訪ねて一万キロ▽一二・二〇連続ドラマ「新選組」▽一二・三〇お好み歌謡アルバム▽一三・三〇スイートコンサート

民報映画案内

◇平市　二十一―二十七日◇平館　夜六時二〇分続力道山大乗れ　ところ　江戸千両噺★民劇　夜六時五五分　死の谷　無法者の群（二十九日まで）★聚楽館　夜六時二五分　追われる男　喝采★ひかり座　夜六時　激斗の河　野性地帯（二十七日から）★世界館　夜六時五二分　美女決斗　かんかん虫は唄う★東映劇場　夜六時四五分　弥太郎笠　忍術三四郎◇磐城市小名浜★磐城座　夜七時　底抜け珍大のショウ　母笛子笛　マンボの実演★金美館　夜七時　砂ばくは生きている　女中ツ子★金星座　夜七時　ケイン号の叛乱　終着駅

キリリとした彼氏が大好き　藤越

○喜多流　謡曲　竹鼓　平市一丁目電一六三八　洋服の店鈴木勘兵衛商店
○幸流　小鼓　平市田町電二七　白土稽古舞台

募集　▼背広、下物製作腕しの出来る男女▼委細面談　平市一丁目電一六三八　洋服の店鈴木勘兵衛商店

賣家　▼建坪十二坪▽六畳二間▼曇建具付▼湯殿、水道、電灯付▼至急売度▼店舗使用も相談に応ず　姓名在社（四七）

募集　▽写真師見習二名▽暗室技師一名▽委細面談　磐城市助川写真館・カメラ部　（隔週）

キリリとした彼氏が大好き　藤越

彼がキリリとしているときは、彼のネクタイもキリリとしている筈です。数も柄も必ず藤越のネクタイです。断然粋で好ましいネクタイなら、藤越でお求めが賢明です。レックス角タイ四五〇円より　シルク角〃五五〇円〃　特価ネクタイ一〇〇―二〇〇円　小名浜　平市　藤越

明るい教室　楽しい編物、織物、手藝、配色法　公認　平高等編物技藝學院　十月生募集　毎月五日入学（随時入学も出来ます）　平市田町二五電二八六番

女子事務員募集　▼委細面談　割烹　湖月　平市仲田町電一〇七三　二三三

東寶専屬スター―　司葉子　寶田明　河内桃子　特報　平來

28日から當館上映の『夫婦善哉』に出演した三スターが當館ステージからファンの皆様に御あいさついたします　午後一時　午後六時　28日　二回ごあいさつ　世界館

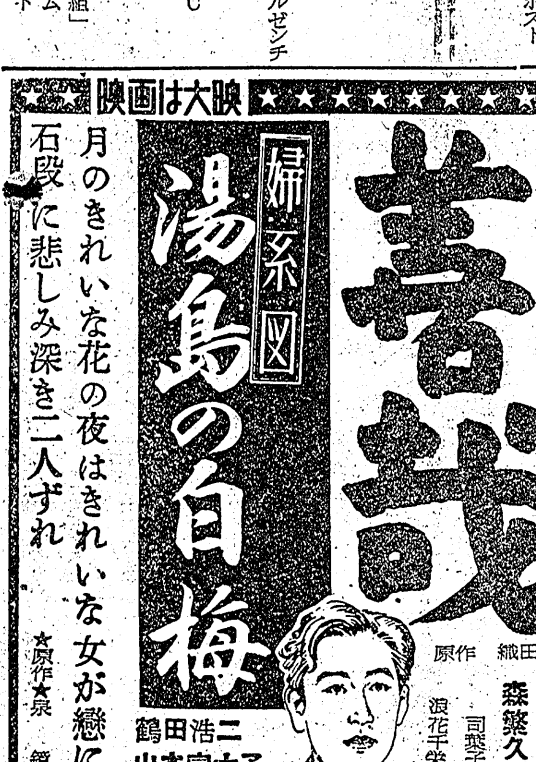

映画は大映

月のきれいな花の夜はきれいな女が戀に泣く…湯島境内の石段に悲しみ深き二人ずれ

婦系図　湯島の白梅

二部　鶴田浩二　山本富士子

原作　泉鏡花　監督　豊田四郎　原作　織田作之助

女のはかなさ　女の宿命、女の生きる哀しさがネツトリとあなたの心ににじむ名作

森繁久彌　淡島千景　司葉子　浪花千栄子

小沢栄　森雅之　藤田佳子　三田隆　八木沢敏　川上康子　高松英郎　見明凡太郎　加東大介　沢村貞子

28日→4日

世界館