日刊　昭和21年6月1日　第三種郵便物認可（除日曜）（1）

昭和24年2月28日　第3333号　運輸省港湾局許可

いわき民報

夕刊　昭和30年8月13日（土曜日）　第2831号

夕刊
いわき民報
発行所
平市田町　63の7
いわき民報社
編集部電　381
広告専用電　1222

この味こそ
アイス
クリーム
ブラジル
田町盆踊櫓下
電話990番

警察への寄附廃止

通達により 各市町村に要請

石城地方市町村協議会（会長諸橋久太郎氏）では警察庁通達により十三日郡内十二市町村に「警察への寄附金は今後廃止すること」を徹底するとともに従来の支出金額を調査することになつた

過日の国会で警察後援会などの廃止につき次官通牒があり本県でもその実現を期すことになつたもので、これは警察後援会、防犯協会などの名称で警察費の不足が補われて来たが、これには❶防犯、交通安全、市町村行政に関係の深い団体と❷警察財政の援助のみを目的とする二種に分かれていたが、今後は同後援団体が市町村または一般住民が直接または間接を問わず寄附を求めることは一般の誤解を招きやすく、また過当せる市町村財政の建直化を図るためにも、その内容の如何を問わず市町村は江の浦地内に建設する運びとなつた小舟曳場の負担金を捻出するため全組合員らがこぞつて出動カシメ六千貫（千七り一千貫）を採取、純益の二万円をそつくり磐城市役所に届けた、船曳場は工事費三十万円で同市江名盲縢組の請負いで施行される

江名の浦小舟組合＝組合長坂本由太郎さん三十余名＝で

小舟組が寄附

磐城市

五市綜合都計へ

きのう協議、勿來市も加入

昨年度予算、決算を承認、本年度歳入出予算額五十二万六千円を可決、新たに顧問として県都市計画委員馬目武之助、県議会土木常任委員長小野嶋義一の両氏を推せん、小野両顧問の快諾の祝辞があつて同二時半閉会した

磐城市湯本第二中学校では十六日午後一時から同校で同窓会を催す

会費五十円

湯本二中同窓會

常磐炭鉱は平市鹿島町にある同炭鉱諸橋市長、鎌田観光課長、丹野商工水産課長、渡部土木課ら一行が常磐を訪れ、敷地交渉の中間報告を行うとともに二、三カ月中に解決する方針で進むことになつた、同工場は平発電所の電力を利用、塩水は近海で特に濃度の高いといわれる磐間沼の内海岸から

常磐炭鑛の製鹽工場

平市に建設、敷地を折衝中

パイプ管で引水する計画で総工費五億八万円と予定されている、平市はいずれの工場誘致も今まで失敗に終つているが今度の製塩工場は常磐炭鉱でも積極的に平市を希望している関係、やつとその成功の見込しがついたワケである

農政事務を協議

平市農務課では農政事務協議会を

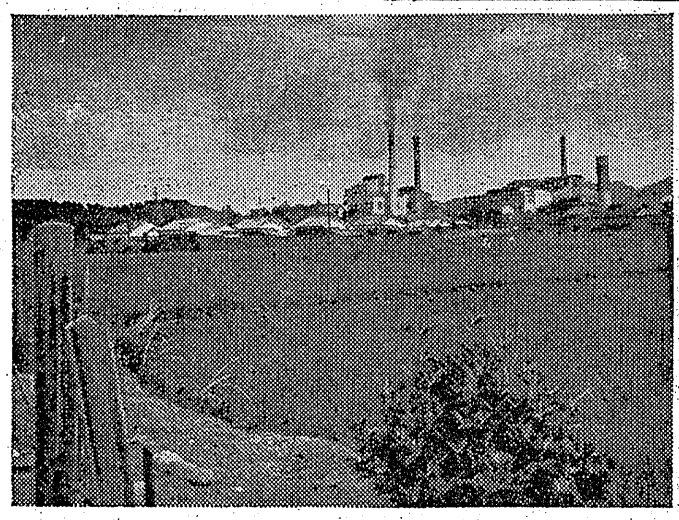

炭鑛への救援金品

内郷市で配分決定

内郷市不振炭鉱の救援物金品第一回配分は十三日午前十時内郷福祉事務所で行い、田中、入丸、高貴佐久間、日高貝、日東の六炭鉱に決つた、配分は六十%の休廃山年（四鉱）と四十%の現炭鉱（三鉱）を区分した

▼田中炭鉱は十六名に対し米三十五キロ、麥三キイ、現金一万一千三百二十七円▼入丸炭鉱は二百二名に現金のみ四万三千百四十六円▼高貴炭鉱は三十五名に米百二十二・五キロ、麥十・五キロ▼佐久間炭鉱は二名に米七キロ、現金千四百十六円▼日高貝炭鉱は六十三名に米九十一キロ、麥七・八キロ、現金二万九千七百六十四円▼日東炭鉱は百十一名に米二百八十八・五キロ、麥三十三・三キロ、現金四万九千百三十四円

農政事務を協議

平市農務課では農政事務協議会を

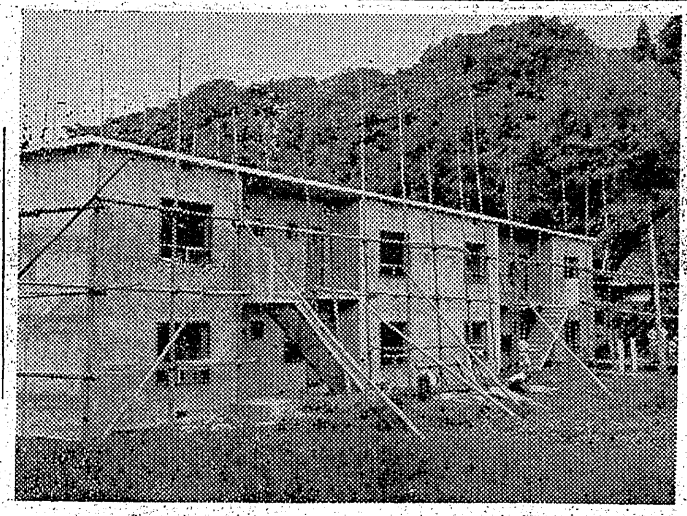

胡摩澤のアパート

今月末までに完成

平市胡摩沢に建設中の県営市営アパート各一棟八戸建は磐城土建Kに乗り出すことになつた、一戸はK請負で目下突貫工事を進めているが、いずれも八月一杯までには完成、六畳、四畳半二間（一間は洋間）便所、台所つきとなつている、建設場所は自栄舎ランドリー工場の方は工事がやゝ進んでおり内部の設備さえ終れば完了するが、市営の方は外部の上塗りと内部工事が残つており、平市会計課では来週から

【写真は完工迫る胡摩沢のアパート】

學校の増改築

常磐教委で決る

常磐市教育委員会は十二日午前九時から市公民館で開かれ総額二千二百二十万円を計上湯本第二小学校、長倉小学校の増改築を行うことに決め十七日の臨時市会に提出することになつた

今度の案は湯本第二小学校は改築で木造二階五六坪、工費千五百六十万円、長倉小は体育館並に講堂の新築で木造平家一六二坪六百六十二万円

十二日委員会席に開き各地区勧業係共済組合職員、技術員など二十名集め、三十年度産米集荷受渡し家畜導入、耕土培養、主要農作物採種法などにつき打合せた

四倉町議會

十七日開く

四倉町議会臨時会は十七日午前九時から町役場で開かれる、提出議案は町有林岩粉土採取契約延期、芳ノ沢杉立木二百石売却、国有保安林借受申請、職員の退職金條例その他について協議する

水産高同窓會

磐城市小名浜水産高校同窓会総会は十五日午後一時から同校講堂で開き、三十年度予算、事業計画を審議ののち役員改選を行う

人事消息

◇平市農務課長を退職した関場和一氏は十三日各方面に辞任の挨拶廻りをした

◇平営林署麻務課長柳井後郎氏は十三日各方面に辞任の挨拶廻りをした

天気予報（十三日）

「今晩」北風時たり曇つたり明方は雨

「明日」北風日中は時たり曇つたり朝晩は雨

「明後日」東よりの風曇時々晴、

岡ノ内見物

ところにより俄雨

海上は明後日まで大体おだやか、日中は多少風の出ることもある

火事と喧嘩は江戸の花といわれた、日本人の喧嘩すきは急激な山や川の自然から来る性急のためだろうという▼地検平支部で扱つた一月から六月までの傷害事件が三百件にも達している、一カ月五十件一日に一件近くの血なまぐさい事件がある勘定▼こうも多数に上つていることだろう▼欧米を廻つて来た人の話ではアチラの人はよく散歩に犬を連れて歩くが犬の喧嘩でさえなかなか見られないとのことである、犬と比較しては済だ礼を失するが犬でさえなかなか喧嘩しないということは犬もその本来の野性から脱して来ているのかも知れない▼戦争を放棄した日本人は文化国民として伸びて行かねばならぬ時代に旧態依然として野蛮な喧嘩傷害沙汰が多いようでは済だ遺憾なことである、盆踊りも十三日から始まるが踊りの一方で例年喧嘩騒ぎが多いが、こうした見苦しいことは一件も起きないように注意したいもの

同御中暑
四倉町
光協會
会長　吉田寿三郎
副会長　吉田正

同御中暑
土木建築
江口工業
合資会社
江口
四倉町電一五二

もみくちや特売
12〉16日までお盆
◎晴雨兼用傘均一特賣（平母店）
◎メリヤスもみくちや市
◎婦人・子供服見切奉仕
◎高級プリント服地大廉賣
45圓…ヤ…綿プリント（大巾）
50圓…〃…綿プリント（大巾）
55圓…〃…リップルプリント（大巾）
58圓…〃…リップルプリント
60圓…〃…ブロードプリント（36〃）インデアンヘット・三桃キヤラコ・リップルプリント（大巾）
68圓…〃…クラ・プリント（綿）40白ブロード
70圓…〃…綿プリント（大巾）紅梅ブラウズ地（大巾）
75圓…〃…ブロードプリント（36〃）
78圓…〃…40白ブロードサンフオライズ
80圓
100圓…〃…ブロードプリント（36〃）
120圓
東京一流ゆかたと夏呉服單帶
サヨナラセール
これでゆかたを切上げます
一掃値段では少し早いと思いますが秋冬の呉服にしたいと思いますのでオール見切らせて頂きます
最後の特別大特價提供！
大黒屋
平母店・平本店・内郷店・常磐店・磐城店
呉服の連鎖店　買入りよいよい品大黒屋

十年一昔

（戦後日本の姿）

吉屋貞一

終戦後の十年を迎えて日本の政治、産業はもちろん文化の面に於ても長足の進歩というほどの実績は認め難いと思われる然し生産は戦前の八割増しどいえは結構なわけだが大部分は国内にだぶついて必需品の値段は案外に下らず、輸出は戦前の五割程度にしか回復しないから困る、新しい販路の開拓も必要だけれども世界の需給を見定めて新興産業を起す計画を忘れては

ならない。新しい仕事は新しい考え方からのみ出発が可能である。地方でも遠大な企画も大切だが、先ず目前の整備を一歩前進さすべきであろう。現在の常磐で産業発展の要素である電力と工業用水が不足していることは大きな弱点と思う。小名浜の日本水素もそうだろうが専売公社や新日本化学の製塩工場も電力欠乏のため時々仕事を休んでいると聞いている。

勿来あたりに火力発電を低品位炭の利用で建設したいと通産省で希望しているらしいので当事者に聞うたところ、これは民間の事業として完成させたい、政府が先に立つわけにはいかないとの返事だから、既に東京電力は千葉方面に火力発電を建設中なので、寧ろ東北電力と話し合つてみたらどうか。これは地方有志の協力を望みたいもので戦後直ぐにも計画して欲しかつた。これが低品位炭の利用では一番適確で早道だけれども機械はドイツ辺からの輸入でないと一寸間に合わぬ心配がある。鮫川の用水活路は勿来新市長古川氏が若いころから手掛けたもの

だけに一肌抜く覚悟と推察される。最近ある座談会の席上で高萩炭鉱社長で億万長者の名ある菊地氏が今後の日本で砂鉄から採取する新金属のチタン工業が有望だと切言され、この原料砂は勿来海岸一帯に渉つて分布しているので石城沿岸から茨城の海岸にかけて誰か一旗挙げないか。

先ごろ日本水素の常務に会つたので低品位炭のガス発生炉が完成したら尿素製造はどうですと尋ねたところ「この次は尿素かプラスチックス（合成樹脂）のどちらに進出するか研究中です」との返事であつた。会世界で五十種類ほどのプラスチック

スが製造され我国では十種類ばかり生産されて何れも戦後の工業化で一番普及しているのが国産原料による塩化ビニールだと考えられ、最初の風呂敷、ハンドバック、レーンコートから今は家具、台所用品、建築材料まで伸びてビニール時代が出現し始めている。これはカーバイトからのスセチレン瓦斯に塩素と水素の合成物だから石城の新産業として望ましいものの一つである。この産物は輸出品にも好適なものと思う。今後の産業再編成に当つて貿易の線に関連のあることを閑却しないで欲しいものだ。一市一郡それぞれ産業懇談会のようなもので有志家の研究を進めてはどうか。

出火見舞御禮

十二日豫家小火に際し早速御駈付け下され消火に御尽力を賜わり御陰様にて大事に至りませんでした厚く御礼申上げます、混雑にとりまぎれ御尊名お伺い洩れもあると存じ紙上を以つて御礼申上げます

平市久保町一六

樋崎敬輔

終戦十周年迎う

英霊供養會開く

石島公民館で遺族慰安會も

終戦十周年を迎えた八月十五日平市遺族会、石島一徳社では午前九時半から平市九品寺境内の忠霊塔で戦没者英霊供養追悼会を行つたのち、引き続き十一時から平市白銀町石島公民館で遺家族慰安の平和祭を催す、忠霊塔は英霊供養のため昨年夏石島徳長氏（一徳社理事長）が私財百万円を投じて建立したもので、既に千数百柱の英霊が遺骨が石碑下の納骨壺に納められているが、まだ墓のないまゝに自宅にある英霊の遺骨があつた場合は十四日までに石島公民館に届ければ納骨出来る、当日の平和祭には日本剣舞界の第一人者神刀流剣舞師範石島長風氏ら一行の剣舞と藤井バレー團のバレーが無料公開される

被爆者の聲に泣く

平和會議に列席した會田氏語る

常磐市天王崎会田富治氏（区議県平和委員会委員）は六、七、八三日間原爆の地広島で開かれた世界平和会議に出席し十一日午後帰つたが、この大会の印象や成果について左の如く語つた

▼会議は原水爆製造並に実験禁止被害状況、原水爆の脅威の三点がかがわれるわけで、常磐市でも今基本で運営されていつたが、私は大会初日、特に機会を摑んで発言、あると痛感して来た、平和運動とした、それは「真剣な大会に拘らず各地からの見物気分が漲つているものが多いが、平和を欲しないより、また構想の大きい御合に内容が充実していない感じがする」と人間があるであろうか、平和運動はやるべきものでこの大会参加をいうのが発言で大会の注目をひいたようであつた、第一日の会議終了後新聞記者数名が私にいろいろと感想をきかれたので、会議で発言した感想を率直に話しておいた（可燃物個別郵便第三種認可）

▼しかしこうした会議の開催は非常に意義深いものがあり今後世界平和運動のために一そう強く固まつた、これは私でなく大会参加の人たちの胸に深くきざみこまれ決意を新たにしたことを確信している

▼会場で十余名の被爆者がトツツと平和を訴えたのには会場セキとして声なく満場涙にぬれていた

▼三十米発音所

（湯本）七・二〇　七・五〇

常磐署では、日午前九時から

臨時バス 四一本増發

盆の足緩和へ

十三日から十六日までの盆と復員臨時バス四十一本を増発する（カツコ内は路線）。

【臨時増発ダイヤ】

（湯本）八・一〇　八・三〇　八・五〇　九・一〇　（小名浜）七・四〇　八・〇〇　八・二〇　（好間）八・二〇　八・四〇　九・〇〇　（川平）六・三五　七・〇五　七・三五　八・〇五　（宮）三・五〇　四・五〇　六・〇〇　六・三〇　七・〇〇　七・三〇　八・〇〇　八・三〇

▼旧市署前＝十四日は二十米＝（赤井）七・二五　七・五五　八・二五　（小川）七・五五　八・二五　（柳生廻り四倉行）五・四五　六・四五　（赤井廻り小川）七・一五　八・〇〇

▼南町第二車庫（江名）八・〇〇　（鹿島）七・〇〇　八・〇〇　（夏井）七・〇〇　八・三〇　（四倉）七・三〇　八・〇〇　八・三〇

水難事故防止へ 講習會開く

平署ではひんぱつする水難事故を防止するため平署管内の各小中学校の先生を集め十九日午前九時から平署演武場で人口呼吸（救急法）の講習会を開く、講師には同署八島海巡査部長があたりニルセン式人口呼吸法、並に止血法の指導を行う

救急法特別 講習會開く

磐城署では救急法特別講習会を十二日午前九時より同署で開いた、市内各学校の先生消防署員四十余名が講師の同署巡査部長渡部良夫（日赤救急法指導員上級）同斎藤賢雄（救急法教師上級者）の両氏から午前中「救急法の大意」について講義をきき、午後は人工呼吸法、止血法の技術の実地指導を同署道場で行つた

書道展覽會

小鳩會で開く

内郷市宮町宮沢の仲好し会（小鳩会）四百名は十四、五、六の三日間午前八時から書道展覧会を宮沢クラブで開き入選者にはたくさんの賞品が出る

第三回 さくら人形展

日時　八月十四、十五、十六日（三日間）　午前十時　午後七時

場所　平市七橋　平高等洋裁學院

レシーテーブル お目見得

平市にレシーテーブルなるものがお目見得した、これは卓上電話器を一廻り小さくしたものでオルゴールが仕掛けてあり、通話中話し相手を待たすような時には受話器をこの上に置くとトロイメライなどが美しく奏で話し相手を退屈させず楽しませる仕掛けで、曲は白鳥の湖、ドナウ河のさざなみ、別れの曲、佐渡おけさなどがあり単独演奏も出来る電話のアクセサリー

値段は千二百円

【写真はレシーテーブルに聞き入る坊や】

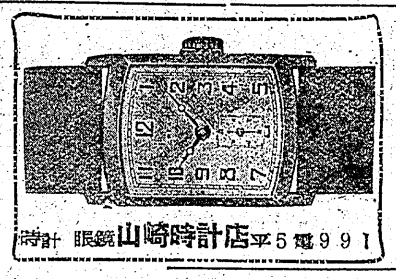

眼鏡専門　各眼科医指定
玉屋
平市二丁目電910
ツいでチケット下さい　商工指定利用ト

かつぼう 開花

山崎時計店 平5電991 眼鏡 時計

かや と毛布は 中野洋品店 平二・電五三

仏壇 仏具 橋本屋 平市新川町一九四八

時計の店 根本 平2電607

静かな スタンドバー 若草 平市紅小路（大床横）電541

DPはタナカ

暑中御伺い申上ます　昭和三十三年盛夏

磐城市役所
市長　立花秀吉

磐城市議會
議長　長瀬彰義

磐城市教育委員會
教育長　高木長年

磐城市福祉事務所
所長　村上保一郎

磐城市連合消防団
團長　佐藤鶴松

御代看板店
常磐市表町電一七四

内郷市立 内郷第二中學校
校長　三森芳一

磐城市校長會

運輸省小名濱工事々務所
所長　伊藤甫

日本水素工業株式會社
小名濱工場
工場長　大場園雄
次長　上野山博
次長兼製造部長　常盤敏夫
事務部長　宮本道
業務部長　岩田信治
技術部長　井上友一郎

あすから盆踊り

平工校庭で高校野球大会

きよう十三日は入盆―あすは平夏まつりも愈々佳境に入り市内四カ所の櫓で夕六時から盆踊りが行われる、駅前、田町（本社脇）紺屋町（扇屋前）三丁目（電建前）で駅前櫓では夕六時から新盆法佛供養会が盛大に行われる、五丁目（釜屋前）の櫓は十七日行う、駅前櫓での仮装盆踊大会は十六日夕六時から行う、なお明十四日は平工グランドで午前九時から高校野球大会が実施されるが、組合せは次の通り

▽第一試合（午前九時）平工―平商▽内郷高―決勝（午後二時）両試合での勝者が対抗

植田の盆踊
仮装も行う

植田町青年会が主催でお盆の十四日から十六日まで植田婦協前道路で毎夜七時過ぎから盛装盆踊り（仮装を含む）が櫓太鼓と笛の音で華かに繰り展げられる、日中は山田町青年会では郷土独特のささら舞獅子（じゃんがら念佛に似た舞）が植田町の随所で行われるので人気を呼んでいる

七夕飾りと念佛大會
廿四日四倉町で擧行

四倉町観光協会では十二日午後七時から同町公民館で役員会を開き盛装つき七夕祭りとジャンガラ念佛踊り大会施行について協議した結果、来る二十四日（旧七月六日）に七夕の飾り付けをする一方、同日夕刻から本町駅前、仲町マルイ文具店、新町海気館広場でそれぞれ盛大にジャンガラ念佛踊り大会を催すことになり出場チームを募集している、なお参加チームには賞金が贈呈される

傷害容疑で擧る

十二日午前一時ごろ磐城市小名ノ浜字中島安男（1456）が酒に酔って仕事にならん（漫画）

違反十六件を檢擧
けさ平署で交通取締り

平署では十三日早朝平市内の交通一斉取締りを行った、この結果十六件の違反を検挙したが最も多かったのは免許証を持っていながら携帯してないのが四件で次いで無免許運転二件の順となっている

洋畫展示會
磐城市で

磐城市小名浜公民館では中央画壇の新進洋画家河原温、飯田善国、池田満男、島村熙、石井茂吉ら五氏の作品展示会を十五日から十七日まで午前九時から五時まで同館ホールで開く

さくら人形展
平高等洋裁で

平市紺屋町平高等洋裁学院では十四、五、六の三日間毎日午前十時から午後七時まで第二回さくら人形展を同学院で開く

砂の藝術展
あす四倉で

去る七日から行われる予定だった四倉町観光協会夏祭り行事「砂の芸術展」は雨のため延期となっていたが、明十四日午前九時から同町仲町海岸で開催することになった、雨天の場合は順延

關内氏招き懇親會開く

石城出身でその昔一東京小石川の学生寮に寄宿して早稲田大学に学んだ石城造士会のメンバーのうち磐城市関船渡辺殺氏が肝入りで

公判延期再び却下
平事件の被告ら折衝

平事件容共派統一組の判決は十八日行われるが、先に弁護団側から期日変更の申し入れがあり却下されていたが被告側では鈴木磐夫、金明福、佐藤多美夫と特別弁護人折笠藤雄氏等四名が十二日午前十時裁判所を訪れ山田裁判長等と面会再度松川事件の関係があるから十月迄期日を変更してほしいと申し入れたが却下された、このほか希望として公判廷内に警察官を配置しないこと、傍聴人を多くしてほしいと申し入れた、これにたいし裁判所側でもなるだけ希望にそいたい、警察官は法廷内に入れない、傍聴券は八十枚の予定だった

北区大井駐在所で自殺

去る十一日午前二時ごろ四倉町本町七三セメント工場工員新妻アサノさん（四三）はアドルム三十錠を飲み自殺を計ったが家人に発見され一命は取り止めた、原因は夫と子供に死なれたうえに、自分の病弱

東京で自殺
赤井の文子さん

平市赤井字常住五八志村正一さん次女文子さん（二七）は十二日東京都北区大井駐在所で自殺した旨十三日朝平署に連絡があった、原因その他不明

アド自殺
女工員未遂に

去る十一日午前二時ごろ四倉町本町七三セメント工場工員新妻アサノさん（四三）はアドルム三十錠を飲み自殺を計ったが家人に発見され一命は取り止めた、原因は夫と子供に死なれたうえに、自分の病弱

お墓参りで賑う
きようからお盆

きよう十三日から〃お盆〃各寺院の墓地は朝四時から墓参の人々が参々伍々と詣でて、久し振りのお墓掃除や迎火を焚くありで墓地は賑い、香たちこめるなかに一家揃つての黙祷が直立つた、なかには先祖の墓参りを終え無縁佛に花飾る人の姿も見うけられ、秋風の吹くなかにイソイソと佛を迎える人々の姿は先祖の霊に通つたであろうか

【写真は才姿チヤマと一緒にお孫さんも墓参り】

復興事務所存續か
陳情の結果を渡部課長語る

県の機構改革案で平土木監督所に合併される計画にあつた平復興建設事務所を今後二カ年間存続させようと平市始め二市代表が十一日出県、福田県総務委員長、八島税務部長らに陳情したがその結果につき十三日渡部平市土木課長は「こゝ当分の間存続させるよう努力するとの返答を得た」と語つた

白書堂々木材盗む

勿来市大字窪田字白山木材商荒川博さん（三七）は平市下平窪地内材木集積場に置いた坑木用木材二十五石（時価四万円相当）を九日から十二日迄の間に盗まれたと十三日平署に届出た、附近の人は白昼堂々トラックで運んでいたのを知つておりその人の材木だとばかり思つていたと話している

平五小の球技大會
谷川瀬に優勝楯

平第五小学校PTA体育部では十日午前九時三十分から同校々庭で第五回飯野地区少年会対抗ソフトドツジボールの球技大会を開いたこの日男子、女子ともそれぞれ七チームが参加して熱戦をくりひろげる結果、ソフトボールに谷川瀬少年会、ドツジボールに下荒川少年会がそれぞれ優勝、総合得点で谷瀬川が優勝して栄えある優勝楯を獲得した

二人て失保金
不正受給

平職安所小名浜分室では磐城市村ノ上二一〇〇森久保利次（四）同市古湊六〇目黒周吉（三）両名に対し十日失業保険金の不正受給のかどで保険金の支給停止処分と返還命令を行つた

森久保は去る四月十六日以降また目黒は同月二十日から同市の事業所に勤めていたにもかゝわらずこの間森久保は八千三百二十円、目黒は一万五千百八十円の失業保険金の不正取得をしていたもの

平三小同窓會

平第三小学校同窓会では明十四日午後一時より講堂に於いて総会を開催するが、特に今年は創立二十五周年に当るので盛大に行う

なるほど

▼「この看板は店舗の宣傳に使うワケではありません」―と前置きして夏期衛生、交通事故などの問題をとりあげ、ポスターなども貼つて市民の注意を喚起しているという面白い看板が現われた▼平市木槌小路のおかめ湯では七夕祭りを期して平署や平保健所の協力を求め、交通事故の統計や夏期伝病の予防事項などその看板に明記、通行人たちの注目を浴びているが、店主の小林たけざんは「少しでも市民の皆様のためになることならば…」と語っている一ル程良い宣傳にもなるわいとは近所の話

【写真は巡つた看板】

▼…いよいよお盆が近づき十日にはじゃんがら念佛コンクールが催れさ街にはお盆気分が溢れてきた▼じゃんがらにちなんだ銘菜クじゃんがら〃本舗みよしでは店主荒井政江氏夫人ほか数名が盆入りを前にした十一日午後四倉町大浦観勝院を訪ねじゃんがら元祖の祐天上人の墓所に参詣し、日頃の御礼を申上げた

×　×

伺御中暑
土木建築
山組
代表　西山直次
四倉町柳生
電（山田小浜）八番

伺御中暑
協同組合
湯本専門店會
理事長　日野利春

十文字療院
常磐市桜木町通り
（金田理髪店横入る）
はり、きゅう、マッサージ

盛夏洋服
貴の店
盛夏向上衣ズボン
流行婦人服　子供服など各種お値頃品を豊富に取揃えました
平三電二〇三
ホかや

スマートボール
局ホール前

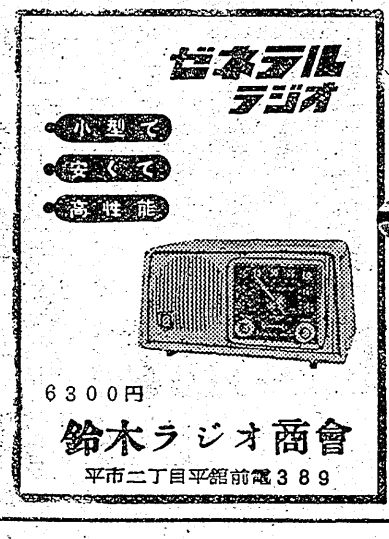

映画

人と馬の愛情

大映映画　『幻の馬』

大映社長永田雅一氏の持ち馬のエピソードにヒントを得て製作されたという馬を主題にしたイーストマンカラー色彩映画で、謝蔼東葛の岩垂幸彦という少年俳優が力強い演技をみせてくれる

タイトル、バツクに馬の百態をスケッチ風に扱つていたのが、とても目についた、面白い試みであり、色彩映画であるために色の感じが照白映画では見られない調和を示している、灯台の見える海辺の牧場ですぐ傍らを鉄道が通つている牧場はまさに映画にうつてつけの好場所だつた、あとでセツト撮影の場面でも灯台のミニチユアセツトが効果をあげるのに役立つていた、大映としては手馴れたイーストマンカラーだけに画面も一応ムラなく仕上げられているが、まだ青色を基調とした変色が所々に現われる（松竹で作られた同じカラーによる画面は赤色が基調となつているような感じがする）

馬を扱つた人には思い出すふしも多いカツトが積重ねられている、馬を扱つた映画としては名作「馬一」のほかに目ぼしいものがないだけに、少年と馬の愛の交流という狙いは盛り上る場面が多く、特に岩垂幸彦が意外にも熱演するのでほとんど無條件で馬に対する愛情の現わし方が判る、メロドラマ的要素として着尾と北原を一応恋仲のような関係位置に配置してあるが、主筋は次郎少年とタケルの物語ということになる、隣家の少年が時々嫉妬を言う以外に無人の出てこない善意に結ばれた人と人、人と馬の物語は美しいカラーでそう効果をあげ、珍らしいロールカラー豊かな祭の行事や踊、佛事などは目をたのしませてくれる山火事と隣附近の火事と前後二回にわたり火災シーンが扱われているが、二つともタケルの身の上に大きな変動をもたらすキー、ポイントとして利用されていた、父が身を捨てて救つたタケルが東京へ出て調教されて行く経過のうち特に騒音に馴らすカツトなどあやかにきざまれていた、馬を取扱つたことのある人だけが知る苦労であり、喜びである点をよくついている、四才春の馬だけが出場するダービーにすべてをかける馬主、騎手、関係者の苦悩も判りやすく描き出されていたようだ

◇　◇　◇

たが桜の花のトンネル、寒写の効果あるダービーの雰囲気、など苦労している跡が歴然としている、走る馬群を移動撮影でとらえるのにカメラを乗せた車の砂煙が入つていたり、撮影用ヘリコプターが画面の隅に一寸顔をみせていたあたりは苦労した撮影効果のため枠外におかれて許されるべきかもしれない、少年騎手は少しセリフがぎこちなかつたが、千田是也、岡村文子、小川虎之助などの競馬ファン、高常国典の老牧夫など味のある演技を示しているのは例によつて例の如し（十六日まで世界館

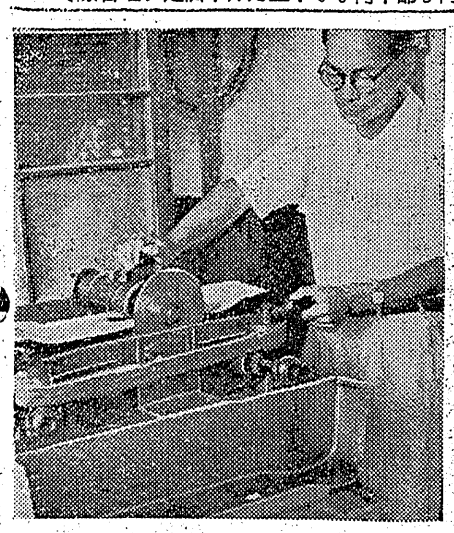

野崎會長に便り

在米佐々木翁から

磐中第二回卒業生で米国のロスアンゼルスで活躍している泉出身佐々木修一翁から今回磐高同窓会長野崎喜八郎氏に当て次の様な便りがあつた、佐々木翁は大戦当時アチラで抑留されたので抑留所生活記〻を出版本社へも寄贈された不日この記録の一部を紙上で紹介する積りである　（係）

×　×

まだお目にかゝつては居りませんが、私は磐中第二回卒業の生残りの一人なんです。今日出身地泉の第三郎（十一回）から送附の同窓会々員名簿を受取り拝見しました。未知の大橋秀冬氏その他の編集の方々のお骨折りを多謝いたします。同名簿に依りますと貴下は十二回卒業の様、そうすると

熊谷貴一君と御同期、同君は元当地に居られましたが、戦後オハイオ州クリーグランド市に移り、現在も同地に住居一昨年夏休みに当地に来市私方へも立寄つてくれましたが、今夏は来られない様子、御鳳声下さい。関内君にも、では又折を見て申述ましよう。

魚の腹開き機の説明會

廿一日から

磐城市古港県水産試験場では水産加工の能率を向上させるため

▼二十二日午前九時磐城市中之作海運商組合▼同午後一時江名海運商組合▼二十三日午前九時平市磐岡海運商組合▼同午後一時四海水産加工業協組

の日程で〻まり式魚類開腹機〻の普及説明実演会を開くことになつた、この開腹機は一時間に二万尾の魚を腹開き又は背開き、二つ割など自由に自動的に行う便利なもので四分の一馬力モーターに回転刀をつけ魚をベルトにはさみ処理して行こうと云うもので一台僅か五万円とあり従来沢山の人夫を使用していた魚の処理がこれによつて機械化されるため大いに利用して貰おうと云うわけ

【写真は開発な魚類開腹機】

つり便り

スバが愈よ食い出す

磐城市古港県水産試験場では水産加工の能率を向上させるため

▼二十二日午前九時磐城市中之作海運商組合▼同午後一時江名海運商組合▼二十三日午前九時平市磐岡海運商組合▼同午後一時四海水産加工業協組

の日程で〻まり式魚類開腹機〻の普及説明実演会を開くことになつた、この開腹機は一時間に二万尾の魚を腹開き又は背開き、二つ割など自由に自動的に行う便利なもので四分の一馬力モーターに回転刀をつけ魚をベルトにはさみ処理して行こうと云うもので一台僅か五万円とあり従来沢山の人夫を使用していた魚の処理がこれによつて機械化されるため大いに利用して貰おうと云うわけ

三井で銘仙發表會

平市三丁目三井呉服店では十三日より本年流行の「新柄銘仙と千代田お召」の発表即売会を開き、好評を博している、本年の柄は大柄なものが多く、流行色は濃厚色が多い

鈴藤でサヨナラ資出

平市三丁目鈴藤は「夏物一掃サヨナラセール」を開き大巾値下を断行し特別奉仕品も豊富に取揃えてあり、一般の好評を博している

商工欄

寺組で景品進呈

常磐市上町寺徳味噌、醤油醸造元では毎月十五日の特売日を今月だけ十三日とした、この日買上げの客には景品を浅ねく進呈した

酒造會社で電話增設

平市鍛冶町石城酒精株式会社では従来の電話二二六番のほかに一五七番の電話を増設した

今週の映画

◇平市　十一十六日
★平館　夜七時二十分
お嬢さんの求婚　修禅寺物語
★民謡　夜六時二十五分
荒原の疾走　ブラボーとりでの脱出（十五日まで）
★栄楽館　夜六時一〇分
栄の平原　聖衣
★ひかり座　夜六時三五分
ドン・カミロ頑張る　永遠の海原（十五日まで）
★世界館　夜六時五五分
疾駆のやりくり社員　幻の馬
★東映劇場　夜六時五〇分
ふり袖侠艶録　復讐の七仮面
◇磐城小名浜十一日まで
★金星座　夜七時
長い灰色の線　この世の花（十六日まで）
★磐城座　夜六時一〇分
心に花の咲く日まで　報道署
★金美館　夜六時五分
中野源治の冒険大会　破邪への進撃

今晩のラジオ　13日

◇NHK一三六〇KC
六・四五（福）夕のいとい
七・〇五　二十のとびら
八・〇〇　なつかしのメロディ
とんち教室
八・三五　連続劇「樹氷」
九・二〇　ときの動き
一〇・一五　スリラーマンガ
一〇・五〇　納涼お国めぐり
◇ラジオ福島一〇六〇KC
七・一五　花春アワー
七・三五　五九童のワンダフルばあちゃん
八・〇五　立体浪曲
八・三〇　花嫁はどこにいる
九・〇〇　歌の二人三脚
九・三〇　絵のない漫画
九・四五　夜の調べ
一〇・一五　名作アルバム
一〇・四五　夜の希望音楽会

新しいDPは富士

三百圓前後の
お中元最適品
藤越
最低品を贈るのは失礼です。最高の品をえらんでみました。それで、後のものの一部は次のとおり
よくつ下三足箱入三〇〇円
大人メリヤス　二四〇円
〃オル半打詰合　三〇〇円
夜間營業八時半迄
小名浜平市

急募
經理擔當者若干名　舊制商業學校卒業程度　履歴書御送付面接
日御通知す
勿來市　ホシ友醫油店
（磐城五四番　三〇五番）

内科　小児科
外科　産婦人科
レントゲン科
前田醫院
院長　前田清美
副院長　前田春雄
勿來市植田本町電話二二四

持續性男性ホルモン　150ミリ　1200圓
テスチノンデポー
持續性女性ホルモン　10ミリ　800圓
ペラニンデポー
價格改定
青葉藥局支店
平・驛前アーケード街・電927

夫婦圓満のしるべ

百人の靴病
サンダル
カツタ
パンプス
自製紳士婦人洋靴の店
吉田屋の靴
平市銀座通り電416

秋季公開にさきがけて
堂々お盆十五日特別有料試寫會
文部省特選アカデミー賞はじめ全世界十一の映畫賞にかゞやく世紀の大傑作、感動の名篇！
「自然の冒険」第一回作品　ウオルト・デイズニー製作、総天然色冒險記錄映画
大人　百二十円
学生　百円
砂漠は生きている
永遠の海原
スターリング・ヘイスン・ドン
アレクシス・スミス
ひかり座

お中元には誰れにも喜ばれる
森永の菓子！一〇〇圓より各種
新發賣！
森永のモリナビスケット百匁七〇圓
パブリックサービス
公共奉仕の店
ミツノ菓子店
平市中央通電二一二番

ミシン
バインミシン　シンガーミシン　福助　芝浦　日産　一流ミシン取扱
ミチケツトご利用下さい
工場　植田町北台町電二六
營業所　植田町本町電呼三
飯塚ミシン商會

産科婦人科
第一（午前）
叶多醫院
第二医院（午後）湯本町駅前　電話四〇一番
平市三丁目電三五五