日刊 昭和21年8月1日 第三種郵便物認可（1）（除日曜）
昭和24年2月28日 第3333号 いわき民報 夕刊 昭和30年9月15日（木曜日） 第2832号

夕刊
いわき民報
発行所
平市田町 63の7
いわき民報社
編集部電 381
広告専用電 1222

銘菓
平餅
松月堂
大二〇二 電話函街道 平市

きょう終戦十周年
平市綺麗に復興
秋には復興祭を擧行

きょう十五日終戦十周年を迎えた、あの悲しかった戦争を振り返つて見てわれわれは思いを新たにする、またこの機会に戦前と復興したわが平市を比較して見よう、以下は平市土木部長渡部俊次郎氏提供の資料からである

戦争のさ中でも静かだつた城下町平市が昭和二十年二月十日に一回、七月は いて二回爆撃をうけてあれから十年、戦前は何処にもあった、三十米道路の中央問題では「人口三万の小都市にこれほどの巾員は必要にない、十五米で良い」又に「平市は商業都市以外に発展性ない、随つて道路ばかりの拡張は繁華街を一部失う、公園などとは勿論必要なし」とかの反対意見に苦しめられた、が結局この十年間の復興事業はザット二億円（うち市負担三千万円）都市区画総面積にあり、平市地上最初の問題とすればこれからの十年、平市の進むべき道に暗示されているも同然である、市当局では今年の秋に

寫眞上は復興した平市 下は戦前の平市街地

た、三十米道路の中央問題では「人口三万の小都市にこれほどの巾員は必要にない、十五米で良い」又に「平市は商業都市以外に発展性ない、随つて道路ばかりの拡張は繁華街を一部失う、公園などとは勿論必要なし」とかの反対意見に苦しめられた、が結局この十年間の復興事業はザット二億円（うち市負担三千万円）都市区画総面積にあり、平市地上最初の問題とすればこれからの十年、平市の進むべき道に暗示されているも同然である、市当局では今年の秋に

昭和二十一年四月、平駅下都市計画道路停車場及び土地区画整理事業が開始され、国道六号線に至る二十五万坪の整理に乗り出した、この事業は調査補助も終存する関係上同も変更縮減されたが、まず平市の目的に充分沿すことができ、都市計画事業に五千万円を投じ平は三十米道路市民広場（音楽堂建市の面目は戦前より意識的に二新設の予定）で盛大な復興祭を行う住宅難緩和のために建てた市営計画をたてている、疏開空地にみ住宅は一千戸に及び、県内では同られる如く、今後の平市は新市街を中心に戦災都市部に次ぐ第二の復興し戦災都市部に次ぐ第二の復興心に商方の発展が目ざましく、城振りを示すに至つた、かくして平市の戦災復興事業の推移は市民の一致協力で大きく飛躍、この事業の立案者である平復興建設事務所の努力に並大抵のものでなく、人口も当時の二万五千から七万人と倍に増え、面積も五方畝村の合併で倍十平方キロと七倍に拡充、道路七哩五十丈一八哩、午後四時▼雄俊港もつという条件に恵まれた、だがこの自由も行き過ぎで戦き水名浜港に十五分の行程となり、の中心都市となつた、戦前十米の道路も今年一杯で倍員の幅を貸

十七日停電

東北電力平営業所では十七日平市内を左の時間停電する

▼一般午前八時―午後四時▼雄俊午前八時―午後四時▼平工午前八時―午後四時

高校水泳大會
四倉で開く

来月三、四日

県教育委員会主催第八回県高校水泳大会に来月三、四の両日、四倉町から大町に至る二十五万坪の整理に乗り出した、この事業は調査補助も終存する関係上同も変更縮減されたが、まず平市の目的に充分沿すことができ、

同校社会科主事で準備委員会を開き、済四年大和正弘、東京に於ける学生生活全関東生雄弁連盟総会部長藤田和夫（以下略）

縣連PTA
九月に總會

県連合PTA第四回総会は来る九月九、十の両日正午から平市公会堂本館で会員千名が参加して次の四議案を協議する

❶学力低下を防ぐ❷不良化防止❸事故防止❹教育予算獲得

磐高が優勝
夏祭り野球

平市夏祭り高校野球大会は十三日午前十時から平工球場で開き磐高が優勝した、戦績次の通り

▼準決勝
磐高4―3平商
内郷5―平工
▼決勝
磐高5―2内郷

經濟大學生の辯論大會
植田で開く

東京経済大学の弁論部員十数名が来る二十五日午後六時から植田小講堂で左の弁士によつて大獅子吼が行われる

一、内外状勢に対する学生の一考察（総理大臣杯、朝日新聞社杯学生討論会二年連続優勝者）経

天気予報

十五日
【今晩】北風晴一時曇
【明日】北または東風一時曇大体良い天気、海上はところ二、三日はおだやかな方

岡の見物

きょう終戦十周年を迎えた、戦前から戦後の今日まで国民は苦難のし続けであつた、今後にも苦しばらの道は続いている▼ただ偶然に与えられた自由のみがわれらの希望と喜びを満して呉れた、だがこの自由も行き過ぎで戦争を仕掛たのもこのうぬぼれからであつた、▼大国と小国の戦争でどつちが勝つかということは日本人以外の人は常識としてみな知つていた、吾日本人でも常識を備えていた人は知つていた▼答が既に判つているのに無理をしてとんだ苦労をしたものである、これは国としてのことだが個人としても亦団体としても同様、うぬぼれを起したときはその人その団体は滅落の段階に来たときである、こうした事例は随所に見受けられる▼当分わが日本はうぬぼれを起すようなことはあるまいが常識に欠けた行動は至る処に見られる、これ健全でない事を示すものである、終戦十周年を迎えてわが郷土の過去を振り返つて見て果してこれでよかつたかどうかを考え今後の苦難の途を切り開いて明かるい郷土を築き上げる様に心を新に皆うべきだろう。

電話増設のお知らせ
今般平局二二六番の外に左記電話を増設致しましたから御利用下さい
増設電話番號 平局 一一五七番
平市鍛冶町 石城酒造株式會社

ピッタリとお気に召すことうけ合い!!
平市大通り
正札堂洋服店

御用命御中
土木建築
樋田建設株式會社
勿来市植田浜川電四六五
丸龜味噌醤油醸造店
勿来市植田浜川電一一〇

平市 中元スピードくじ 大万円賞品当る
場所 平若松 福島 郡山
8月 20 21 22 23 28 29
時間 午前11時 午後1時
完売

芳醇無比
金升
東洋酒販株式會社
代表取締役 杉田松太郎
平市神宮町二八
電話二三五九・二九〇七

あれから十年

野澤むさし

終戦回顧

陛下の終戦放送を聞いて来た。平地区は日刊紙五紙（磐城新聞、常磐毎日、磐城時報、新いわき、常磐新聞）を統合し、磐城毎日新聞（経営筆者）が生れたが間もなく、県内の新聞はすべて命令に依つて福島民報一紙に統合を余儀なくされ、磐城毎日は勿論、福島民友など新聞と名のつくものは一切姿を消して了つたのである。

筆者も再び福島民報社の平支社長に就任し、当時平市には東京の朝日、毎日、読売の三紙と、民報の筆者を加え四紙を代表する社員だけで報道挺身隊のようなものを作つていたように記憶する。新聞のニュースは、小さい事故に至るまですべて当局発表で、戦力増強のための美事善行を拾い上げる位が精の山、ニュース競争は勿論無いし新聞記者の仕事は全く停止という形に成つた。

昭和十九年の秋ごろと思うが、陸軍情報部の若い中尉が来平し、区長や隣組長などを公会堂の日本間に集めて〝国民総ケツキ〟の講演をしたことがあつたが、その話の内に〝日本本土が攻撃されると軍隊は満洲で最後の決戦をする、必ず満洲で勝つ〟というのであるることに関する問題であつたから只事ではなかつたのである。綴込みを焼い。平事件の動機は単純だつた。

筆者に、満洲戦に疑問を持ち、甲陽館に引き上げてから「さつきの講演で、日本軍は最後に満洲で決戦するといわれたが、本州の軍隊、新聞をそんなに簡単に満洲へ移動出来るのか、又軍隊は仮りに輸送出来るとしても吾々国民はどうする、軍部は吾々国民を見殺しに捨てゝ満洲へ逃避するようなものだ。勝はなかつたのである。綴込みを焼い。平事件の動機は単純だつた。

つても敗れても日本軍は本土で決戦すべきであろう」と意見を述べた。筆者は当時若い将校の失言などから既に日本の敗戦を予期していたが、このような意見を発表したら、おそらく共産主義者か敗戦主義者として投獄されていたと思う。全く運が成つたことである。第一次統合の際磐城新聞の号数を採用したので経営日数十年を超えていたし号数も二千号を遥かに上廻つていたのだが、正確な記録は失つていた為、戦後いわき民報発刊に当つて止むを得ず、新聞経歴の上に大きい損失を受けた訳である。

終戦から数年間、何んとも肚におさまらなかつたことは第三国人の暴威と共産党の行動である。十も全く回復した。終戦の前後を通八日に言渡しのある平事件なども算すると二昔という永い間吾々国敗戦の処置であるが、六年前のこ民は悪夢にウナサレていたようなろ、共産党員はすべて日本が共産ものである。党の支配下に専制政治が行われると信じていたのだから驚くほかない。平事件の動機は単純だつた。

昭和30年8月15日　夕刊　いわき民報　(2)

水野谷案出る

送湯問題で三者會議

常磐市の温泉送湯問題は常磐炭鉱第六坑からの送湯を続けることは至難な状態に立至つたということから水野谷案が採りあげられるに至り、これをめぐつて区会内の論議は繰り返され、温泉業者をはじめ市民もこの解決の成行きを固唾をのんで見守つている、過般の区協議会では一部区議会側より越田和、小井戸正副議長が炭鉱を訪れ、飯島部長また市管理者側の案に一部区議の強硬な反対があり、広く市民の意向を聴き炭鉱側の説明を求めるべきでもあると突飛り、結局これがいれられたのであつた、この前提にもとづき十一日矢吹市長、佐伯助役、区会側より若松、宮本正副議長、炭鉱側の説明に一応は納得するが市側としては送湯位置変更に伴うための施設費に対する経費負担に大きな悩みがあり、そこで来る十七日市議会が招集されるので、この機会に市理事者、市議会区議会との連絡懇談会を開くことゝし炭鉱側からも出席してさらに詳細な説明をするなどして最良案を得ようということになつた

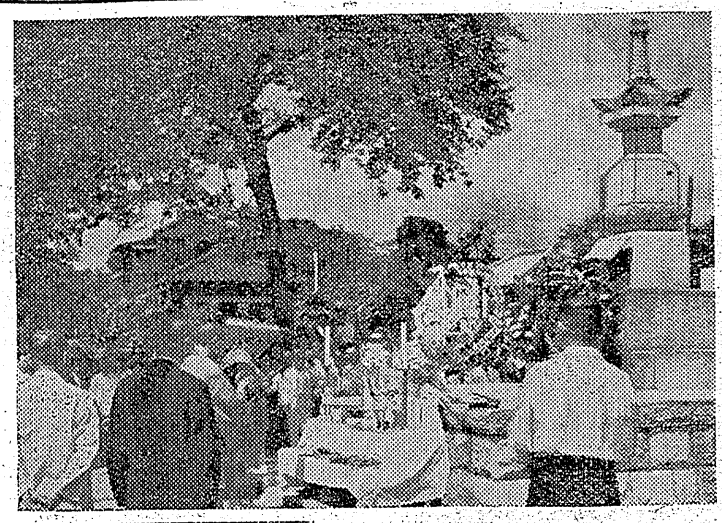

戸籍講習會

四倉町公民館では十八日午後七時から同町小学校礼法室に磐前福島地方法務局長、高橋甸一郎氏を招き戸籍講習会を開く

カツオ、マグロ揚る

十五日朝七時ごろ茨城県久慈浜港所属の旋網漁船二力統が小名浜港にカツオ七千貫、メジマグロ七百貫を水揚げした、これは原町沖合日夕刻の三協定区網にブリ二百貫を漁獲四百五十円—四百二十円五百二十円、一貫以下三百二十円、一貫以下三百二十円、メジマグロ三百三十円—三百二十円、なお十四日は原町沖合で漁獲したものでいずれも一貫匁を漁獲したものでいずれも一貫匁を賑つた内外の大物揃いに中盆の市況を賑し、浜相場は一貫以上二百五十円

一百名が参列

英霊供養會營む

終戦十年目のきょう十五日平市遺族会では午前十時から平市九品寺境内の万霊塔前で戦災者英霊供養追悼式を行い、諸術市長、馬目県公民館で遺族慰安の平和祭があつた

【写真は戦災者追悼式】

ひようたん池に噴水

釜屋で唐金の亀寄贈

✦…きょう十五日は終戦記念日、戦時中は戦争遂行のためあらゆる貴金属品が供出され、平市松ガ岡公園のひようたん池にあつた唐金造りの亀の噴水（釜屋寄贈）も供出の運命にあつて以来十年間、殺風景な池と化していた

✦…ところが平消防団では諸橋市長にお願いして釜屋の中庭にあつた時価三万円はするという唐金造りの亀の噴水を寄贈してもらい、十五日十年振りに取つけた、いざ噴水してみるとこの亀の大きさが人間の頭位とあるが、市水道課では別に二カ所の噴水口を取つけ今後は亀の噴水も設けて一層の美化を計ろうと語つていた

【写真は十年振りに復活した六園の噴水】

評に一
好常第
讃行京
絶賣東

スーツ青星★

一い
本ま
日う
ソー

◎改装落成◎

近代的で氣輕な食堂として開店いたしました

階上は御商談に、御家族連れに落着ける室を造りました
皆様の食堂として御利用下さい

速迅前出

大衆食堂

さかえ　平駅前　電988

さけ
なら
全國、東北新酒鑑評會で優等入賞の…

山宗酒造店吟醸

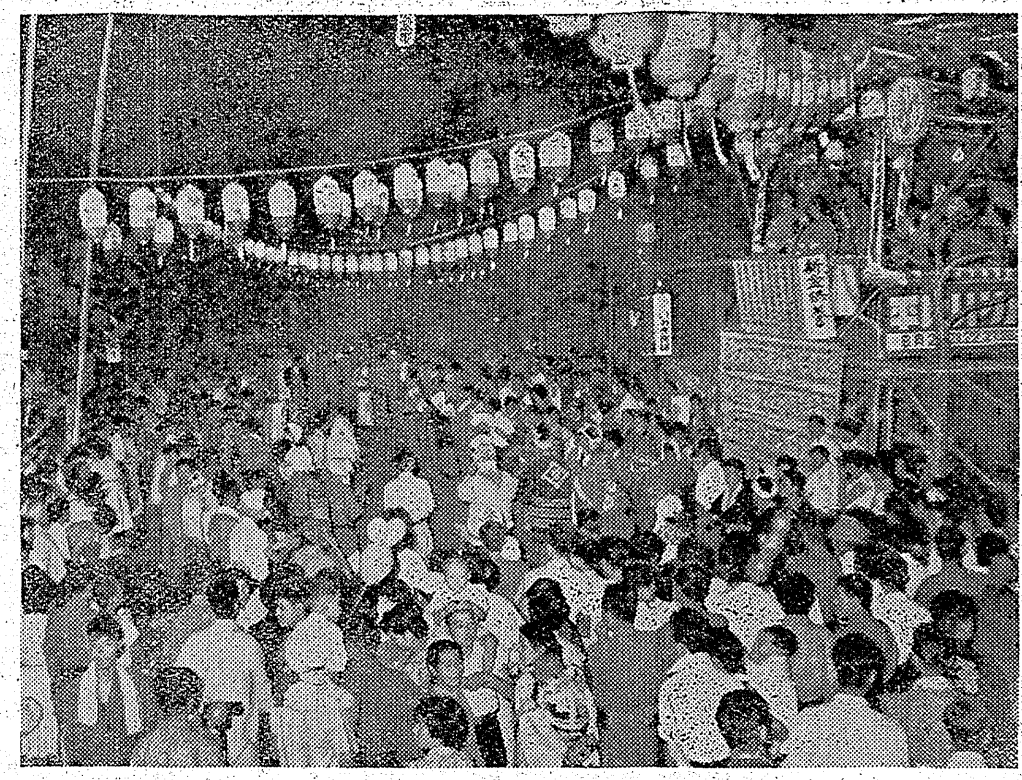

盆踊り始まる
今明夜更に盛大に

平市夏祭りも愈々佳境に入り十四日の夜の盆踊り初日は駅前橋の新社前、七十七銀行横、の三橋に笛、太鼓が鳴り響き、豊作の前景気に集つた人出は延べ五万人で昨年より多かつたが、初日の気恥かしさからか踊り手はどの橋も少く、浴衣がけの見物で賑つた、それでも真新しい草履に好みのハンテンに趣向をこらした人達が芸能連を交じえての踊りは、のど自慢の唄う平盆踊り歌に乗つて手拍子、足サバキにも熱が入り十二時まで踊り続け、十五、十六日の盆踊りは今やたけなわとなつた

【写真は磐開けの平盆踊り】

新作盆踊り
今夜磐城市で

磐城市中島商店会主催の新作盆踊り振付け発表と賞品付き仮装大会は十五日午後七時半から磐城電々公社前で行う、なお磐城署では今夜の雑踏を予想して七時から十二時まで車馬交通を一時止める

庭球の平組
十八日に出発

健康保険第六回全国勤労者水上競技大会は十四日午前九時から須賀川市立第二小学校プールで、十四チーム七十名の選出が参加して行われ常磐炭鉱の村田光由君は県新を樹立するなどの活躍をみせ堂々優勝四連覇をとげた、なお古河好間炭鉱が二位に入賞した、郷土軍活躍の跡左の通り

▼総合成績①常磐炭鉱一三②古川好間炭鉱五八⑤大日本勿来鉱一四

▼男子五十米自由形①佐藤宣（常磐）二九秒四＝大会新②谷村（同）③黒羽（古河）▼五十米四十才以上①鈴木次郎（大日本勿来）三三秒五＝大会新▼五十米三十才以上②円谷（常磐）③金成（同）▼一般四百メドレー①常磐（今、熊谷、円井、添田）五分十秒四②古河好間▼四百米自由形①村上光由（常磐）五分十五秒二＝県新②福田（同）③小林（古河好間）▼同二百米自由形①村上光由（常磐）二分二十五秒二＝大会新②武藤（常磐）▼同五十米背泳の今哲夫（常磐）三五秒③菅野（同）▼五十米背泳四十才以上①鈴木次郎（大日本勿来）三七秒五＝大会新②佐藤（古河好間）▼一般二百米平泳①熊谷秀一（常磐）二分五十秒九＝大会新②渡辺（同）③田崎（磐女高教）▼二百米平泳三十才以上①加藤美貴夫（古河好間）三分二五秒六＝大会新▼一般百米バタフライ①円井勝美（常磐）一分二十秒②米倉（古河好間）▼百米バタフライ三十才以上①加藤美貴夫（古河好間）一分二七秒▼一般百米背泳の今哲夫（常磐）一分七秒五＝大会新▼菅野（同）▼一般百米平泳①熊谷秀一（常磐）一分二五秒②田崎（磐女高教）③高木（常磐）▼二十一般百米自由形①添田昌（常磐）一分二五秒③金坂（古河好間）▼百米自由形三十才以上①金成一郎（常磐）一分九秒九＝大会新▼一般二百米リレー①常磐（佐藤、円谷、添田、谷村）一分五八秒＝大会新③古河好間炭鉱

庭球の平組は十八日午前七時平駅発で出発する

【平市チーム】▼監督＝根本武雄▼マネージャー＝花沢武▼少年組＝佐藤、小泉▼少女組＝和田、鈴木▼一般男子＝小川、志賀▼一般女子＝千葉、大門▼壮年組＝島、志藤

ニセ衛生課員挙る

平署では平市衛生課員をよおい、十、十一の両日豊間、夏井方部の農漁村民宅の便所等を消毒二十日の如く二件あつた上五十円の金を取つて歩いている二セ衛生課員を手配中だつたが相馬署でも相馬市原釜大津米商大黒屋綱さん(五)ら方ほか二十戸も同様被害を受けたが自称東京都板橋本町公益衛生社社長山村幌一(四)同社員西村幸男(三)らの両名を十三日恐喝の盆いで逮捕した、尚、夏井方面を荒した手口と同じことと年令が一致することから同人等の犯行とみて追求している

スリ被害二ツ

十四日の盆踊り大会は延五万人の人出でにぎわい浜子が二名出たがこのほか拾得物四件スリ被害が左の如く二件あつた

▼平市赤井不動堂炭鉱主今田治次郎さん(五七)は午後八時ごろ平駅前で盆踊り見物中現金五千円希望のスイカ割を十七日午前九時から四倉町新舞子仁井田浦で行うことになつた

カメラ盗まる

十四日午後零時二十分ごろ四倉町仲町海岸の砂の芸術展に参加していた、同町仲町五五会社員村田光弘さん(三)はカメラ、アイレス一万八千五百円相当を盗れたと四倉町警部補派出所に届け出た

二人を就労停止

平職安所は十五日附で不良失対労務者二名を就労停止処分にした

▼勿来市大字酒井原字白米安斉一郎(三)は去る七月四日午前九時半ごろ作業中に酒を飲み監督鈴木藤次郎氏を殴つた

▼勿来市山田町毛間清水利(三)は七月二十日午後三時半ごろ監督奥山利右門氏に「早く帰せ」と談じ込み断わられて事務所のガラスを破つた

金坂通りで盆踊り

内郷市商工会（会長鈴木喜政氏）では十六日午後六時半から十二時まで同市金坂通りエハラ商店前にヤグラを立て盆踊りを行う、これは今年から始めて出来たもの

赤痢

磐城市大字上湯長谷長倉七二磐城炭鉱醸業課員小野民次さん(三)は十三日午後三時真性赤痢と確定磐崎病院に隔離された

倉庫に突込む

十三日午後三時十分頃茨城県多賀郡関本村関本炭鉱トラック運転手鈴木民三郎(三)は常磐市天王崎地先で操縦を誤まり同庄司浜吉氏方倉庫に突込みヒサシを破損、損害三千円

磐城商工委員

磐城市水産商工委員会は十五日午前十時から市役所会議室で開き❶江名漁協組の五トン機械設備補助申請❷中ノ作港口の水路測避に対する補助申請などを懇談する

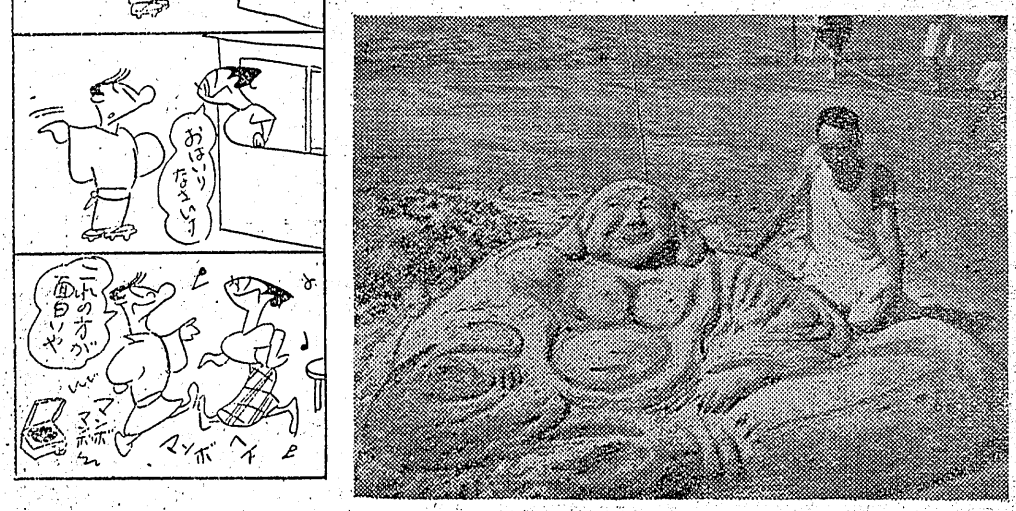

見事な作品
一等に柴崎氏入選

四倉町観光協会主催の砂の芸術展は、十四日午前十時から仲町海岸で行われた、砂の芸術展は今夏初の試みではあつたが海水浴日和に恵れたこの日、芸術展に参加した十二名はそれぞれ腕を競つた、ほてい、大黒、人形、百万年の象徴、千万年の象徴、ミス四倉、大漁、小便小僧、祐天小僧ねむり猫、ダルマ、競馬など真事な作品が出来栄倉渡辺三平氏（四倉町教育長）ら四人で審査した結果、小川町大字高萩字家の前無職柴崎幸一さん(六)の創つた「ほてい」が一等に入選、観光協会から旅行用洗面具セットが贈られ、また観衆も多く賑わつた、入賞者次の通り

▼一等「ほてい」柴崎幸一▼小川町▼二等「百万年の象徴」本多徳次＝四倉町新町▼三等「大漁」円谷貞一＝同町仲町▼佳作「小便小僧」坂本徳平＝同町仲町、「ミス四倉」佐々木源次郎＝本町、「千万年の象徴」本田和夫＝仲町

【写真は一等のほていと作者の柴崎さん】

スイカ割り
仁井田浦で

四倉町本町第四区少年団福岡、高倉次郎さんら四名は毎年夏休みには同区の少年団員五十名のレクリエーションを催し団員の親睦と向上を計つているが、今夏は団員らの申請❷中ノ作港口の水路測避に対する補助申請などを懇談する

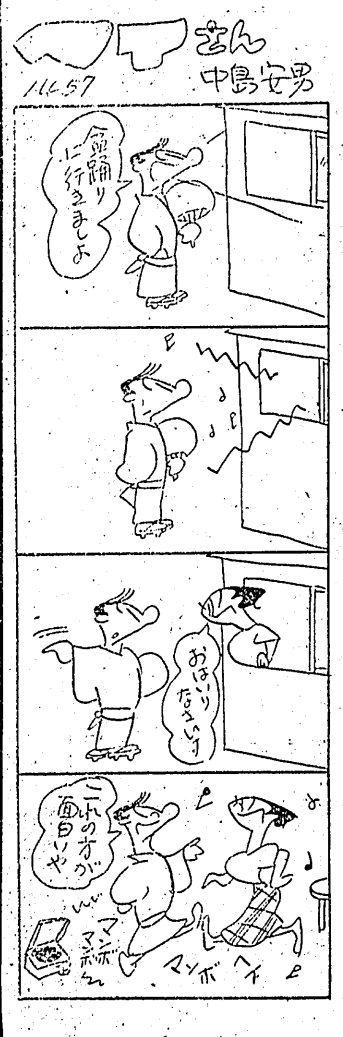

尋ね犬

▽生後六カ月位のスピツツマ八日前に柳町で行方不明▽お届けの方に謝礼平市柳町八（電七二七）浜子

信頼出来る商品　それは外観だけでは分りません
三十年の経験ある専門店でお選び下さい
平市中央通り　電二九九
岡書年筆店
（東）会員の店

醫療厚生指定病院
法人財団
竹林病院
本院　平市十五町目電八一一
分病棟　平市小太郎町電六〇八

夏とともに…
ソフトクリーム
の味覚が恋しくなりました
☆…最新式ソフトクリーム機械が入荷致しました　何卒御期待下さいませ
▼アイススマック一コ二〇円▼
平駅前食パン一本電886・1705
おデン
不二屋

文化人は時間を大切に…
信用ある正確な…
腕時計は
優秀な技術で修理迅速調製
平市鎌路通
電一四九六
誠光堂

冷そば
あんみつ
▽出前迅速▽
小路
相撲
395
オカモト

疲労回復に
薬養剤！
仲見世薬局
平電一八六六即時配達

経理・税務・會計監査
お気軽に御相談下さい　懇切に指導研究致します
公認會計士　高橋義
平駅前三延ビル三階電一〇一七

○喜多流　師匠　仕舞　お稽古　毎週月水金土【入会随時】
○幸流　小岐　平市田町滝二二七　自主稽古舞台

日刊（除日曜）定価1カ月金100円1部5円（第三種郵便物認可）　いわき民報　夕刊　昭和30年8月15日（月曜日）第2832号（4）

植物漫談（上）

佐川定次郎

シートンの動物記と「しやくじょう草」

昭和二十年五月五日付毎日新聞連載のシートンの動物記「砂山のしかー第七〇回に磐前のヤンが吹雪の中に砂山の雄鹿を逐つているうち、遂に道に迷い万角を失つて困るが、佝れてコチコチに凍結しても頭を北に向けている「しやくじょう草」を発見してようやく方角を定める段があつた。自分はこれは砂山者ばかりでなく、一般の人も知つていれば至極重宝な草だと思つたが、新聞の挿絵は「いね科」か「ゆり科」の植物らしくは見えるが、どんなにひいき眼に見ても「しやくじょう草」とは見えないので、毎日新聞に訴者の内山先生に挿絵をもう一度ご懇願う

【写真に合唱するムクちやん】

音楽に合せ合唱

秋田犬の〝ムクちやん〟

★ー〝馬に念仏、猫に小判〟ということわざがあるが、犬は一般に音楽を好む動物だといわれる、よく蓄音機やレコードの宣伝に犬が首をかしげて音楽に聴き入つているポスターをみうけるが、この話題はハーモニカにあわせ犬が合唱するという珍らしい音楽狂の犬である

★ー平市五色町蓄音器商吉田直二郎さん宅（店舗は神町で直龍軒）に二才になる秋田犬の雑種「ムクちやん」という牡犬がいる、隣の佐藤吉伯君（二小六年生）がよくハーモニカやおもちやのピアノなどを弾いていたが、これを犬小屋で聴いていたムクちやんがその度に変な声を出し、最初はいやがつていたのだろうと思つていたがハーモニカをムクちやんの前で吹いてやるとオツボをふつて大よろこび、ハーモニカに合わせて歌声を発出していることが判り、佐藤君もビックリ

★ー「犬が歌を唄う」というので近所の大評判となり、吉田さんの娘高子さん（三）はムクちやんの世話ばかりに良くなすき、菜も遠者で〝モツキンを鳴らしてもよろこんで歌うんです、余程音楽の好きな犬は歌うということを友人からきいていましたが、本当にビックリしました、二月頃と前から歌うようになつたんです〟と不思議そうな顔をしていた、当のムクちやんもハーモニカに合せ首をのばして盛んに〝ワンワンウーホー〟と特妙な声で調子を合わせていた

今週の映画

◇平市　十一十六日
★平館　夜七時二十分
お嬢さんの求婚　修禅寺物語
★国劇　夜六時二五分
荒原の疾走　ブラボーとりでの脱出（十五日まで）
★聚楽館　夜六時一〇分
紫の平原　黒衣
☆ひかり座　夜七時二〇分
永遠の海原　砂漠は生きている（今日一日限り）
★世界館　夜六時五五分
緑紫のやりくり社員　幻の馬
★東映劇場　夜六時五〇分
ふり袖侠艶線　仮面の七仮面
◇磐城小名浜十一日まで
★金星座　夜七時
長い灰色の線　この世の花（十六日まで）
★磐城座　夜六時一〇分
心に花の咲く日まで　叛逆者
★金美館　夜六時五分
中野源治の冒険大会　破壊への衝撃
◇ラジオ福島二〇六〇KC
七・三〇　君の歌儕の歌
八・〇一　コロムビアアワー
八・三〇　浪花二代男
八・四〇　これは涼しい
九・〇三　ユーモア千一夜
九・三〇　投資家サロン
九・四五　夜の調べ
一〇・〇五　名作アルバム

今晩のラジオ

15日
◇NHK二三六〇KC
六・四五（福）郷土物語
七・三〇　三つの歌
八・一五　スリラードラマ
八・三〇　浪曲　寄日井おかめ
九・一五　終戦回顧座談会
九・三〇　連続放送劇「笛吹行脚」
一〇・一〇　納涼お国めぐり

野球とバレー

内郷市で大会

内郷市少年感護連盟主催の優勝旗争奪市内仲好会対抗野球、バレー大会は二十一日午前八時から同市金坂グランドで開き六チームが参加する

商工欄

菊地時計で店舗改築

植田町の菊地時計店では店舗を改築中であつたが此の程新装成り近く記念特売をする事になつた

田丸屋で特価奉仕

植田の田丸屋呉服店では新しな客地や呉服類を特価に取揃えしかも特価でサービスしているので好評

◇平市　十一十六日
★平館　夜七時二十分
お嬢さんの求婚　修禅寺物語
★国劇　夜六時二五分
荒原の疾走　ブラボーとりでの脱出（十五日まで）
★聚楽館　夜六時一〇分
紫の平原　黒衣
☆ひかり座　夜七時二〇分
永遠の海原　砂漠は生きている（今日一日限り）
★世界館　夜六時五五分
緑紫のやりくり社員　幻の馬
★東映劇場　夜六時五〇分
ふり袖侠艶線　仮面の七仮面
◇磐城小名浜十一日まで
★金星座　夜七時
長い灰色の線　この世の花（十六日まで）
★磐城座　夜六時一〇分
心に花の咲く日まで　叛逆者
★金美館　夜六時五分
中野源治の冒険大会　破壊への衝撃

何首烏

「何首う」斯う書いただけではお若い人達には何んのことかわからない方が多いかも知れないが、五十年輩の方だと「あゝあれか」と思い出して下さる方も多いと思う。もう二十年も前になるか知らこれが補精強壮薬として、流行的に用いられ随分高い金を払つた人もあつて、現在も薬屋にはあつて相当高価である。何首うは漢名でその昔、何某というあちらの大人が、精力が衰える年輩になつたとき、何首うを服用した処、白髪までがカラスのごとく黒く若返つたというので、斯う名付けられたという伝説と共に、この漢薬が日本に渡つて来たのではないかと思うが、永井先生には新聞の挿絵は何に拠つて画かれたか、適当な紙面で御教示を願う旨書き置つたがついに何の返事もない。日本で「しやくじょう草」と呼んでいるものは和名を「しやくじょうばな」といい「いちやくそう科」の菌根で、山地の樹陰に自生（平市の山地にもある）茎は直立円柱形、高さ約十五糎内外、麟片葉多数互生、下部疎接し、五、六月の候茎頂に単一総状花序をなし淡緑白色長楕形の四弁花を十花程つける。これが佝れて立つているのは見るが頭を北にのみ向けているということはないと思う。しかし、シートンは科学者であるから、まるで出鱈目を書いたとは思われない。自分の考えでは「しやくじょう草」は陰地の菌根積物で日光の直射を好まない処から太陽を背にして東北面するだろうとシートンが推定ようと思つているが、識者の御教えを願えれば幸甚と存じます

何首烏

「何首う」斯う書いたけではお若い人達には何んのことかわからない方が多いかも知れないが、五十年輩の方だと「あゝあれか」と思い出して下さる方も多いと思う。もう二十年も前になるか知らこれが補精強壮薬として、流行的に用いられ随分高い金を払つた人もあつて、現在も薬屋にはあつて相当高価である。何首うは漢名でその昔、何某というあちらの大人が、精力が衰える年輩になつたとき、何首うを服用した処、白髪までがカラスのごとく黒く若返つたというので、斯う名付けられたという伝説と共に、この漢薬が日本に渡つて来たのではないかと思うが、それ程効能があるかどうかは別問題として、この貴重薬視された何首うが、平旧市内の某所（極々な関係を考慮し特に場所を秘す）に沢山自生している。元来中国原産で随分古く渡来した植物であるがこんなに太い株が多量にある処から推して、此処には古くからあつたらしく、元は誰かが作つていたのが、現在のように繁殖し野生状態になつたのかも知れないし、或は場所が場所だから旧藩時代の薬園であつたかも知れない。（この件は郷土史研究の大家平一中の鈴木光四郎校長先生にお尋ねしよう思つている。）自分は此の外磐城市鹿島支所下の人家の周囲。磐城市明神町の人家の垣、磐城市泉町佐藤医院の庭。常磐市のバス、停留所（上町踏切附近）の人家の垣。常磐市小野田炭鉱病院附近の山地及び人家の周囲（此処は余程前に栽培していた人のあつたことが判明した）四所（常磐炭鉱）の道端の畑地（此処にはかなり太い薯が見られた。小野田炭鉱専用鉄道の土手（此処は余り多くはないに自生状態になつているのを見ている。

「何首う」は和名を「つるどくだみ」といつて、「たで科」の蔓性落葉多年生草で、根茎は横行、硬質の塊根（丁度甘藷様で太い薯には数く程大きいのがある）がある。これをその儘乾燥したのが「何首う」である。夢は左或は右巻細い枝は冬枯れるが太いのは残る葉は有柄互生、軟質で心臓形をなし鋭めは僅かに酸味がある。秋日枝端葉えきに、総状花序の円錐花穂をなし多数の白色小花をつける一寸遠くからは雪が降りかゝつたように見えるから誰にでもわかるが甘味もあつて多少収斂性ではあるが飲みにくくはない。平市内のは実際捨てゝ置くのは勿体ないと思うけれど……（筆者は平市五色町植物研究家）

新しいDPは富士
DPはタカ
蒸氣アイロン
自動温度調節器
パイロツトランプ付

★マツダ　3200円
★オクサン　3500円
藤越
盛夏向
婦人子供服
洋装と洋雪の店
丸進
平市銀座街電13'58
地下足袋
運動靴
長靴
福
洋服は高島屋
平市南町　大和田医院前
パンとケーキ

錦製パン
錦町大名電216
大谷石
五月雨
井上

○看護婦家政婦の御用命は○七番　平
資講婦家政婦
労働大臣認可
○製切手要な看護婦家政婦御利用下さい
幹旋所
平市南町

歯科一般
森合歯科醫院
診療所　植田町本町電　七一
自　宅　植田町後宿電一七七
院　長　森合芳男
副院長　森合通雄

◇打綿はハヤクきれいに
◇市内は電話一本で集配致します
◇ふとんの仕立に出張致します
綿とふとん
専門の店
スズキ
平市新川町電四二二
ヨジニ

仙台＝平＝東京
定期便を御利用下さい
取扱丁寧　配達は迅速
一般貨物自動車
並に三輪車の御
用も是非！
磐城貨物
平営業所
平市月見町電187　2037

黒繻子
総天然色
エリノア・パーカー
チャールトン・ヘストン
驚異と戦慄の大自然現象を背景に展開される情炎燃ゆるラブ・ドラマ！
始めて映画に描かれた蟻群
『マラブンタ』！

大平原
大陸横断鉄道建設の全貌を描く空前の迫力篇！
バーバラ・スタンウイック
ジョエル・マックリー
16日より
民劇

総天然色
インデイアンの監視の眞只中で互いに二連銃を持つて對決する男と男!!

スタリング・ヘイドン
イヴオンヌ・デカーロ
レスラー・セランダー監督
16日
22日
不良少女モニカ
思春期の夢！
これは激情と歓喜と現実の悲しさに鋭い眼を向けた北欧の天才監督ベルイマンの恐るべき傑作だ！
ハイエット・アンデルソン
ラルス・エクボルイ
ひかり座