日刊　昭和21年6月1日　第三種郵便物認可（休日）
昭和24年2月28日　逓信省令第338号
いわき民報　夕刊　昭和30年8月20日（土曜日）　第2837号

# 夕刊 いわき民報

発行所
平市田町六三
いわき民報社
編集部電 381
広告専用電 1222

じゃんがら
全国各地へ発送の御用命をいただいております
本舗 みよし

## 合句の結果悪い影響

## 諸橋市長を吊し上げ
## 合磯部落民大擧押掛く

分市問題で揉いでいた平市大字豊間字合磯部落代表盛業近藤潤、加工業者金成好男、鈴木豊、会社員鈴木浅夫の各氏始め子供を抱えた婦女子など約七十名が二十日午前十時ごろ平市役所市長室に大挙して訪れ、諸橋市長、鎭岡観光課長、丹野商工水産課長、木村淳副課長（中途出席）伊藤助役（中途出席）などと交渉、去る十二日内容証明により返答を求めていた合磯部落の分市に対する正式な回答を迫つた、諸橋市長はこれに対し十九日開いた商工水産、総務の合同委員会の結果、善処することになつたというはつきりしない返答を行つたため、代表たちは平事件が無駄になつた位だから一寸した騒ぎなら大したことはないと口はしりながら「一体分市の決議はどうなつたゞといきり立ち、怒号罵声も飛んで一時険悪な空気を醸し、中には杖を振りあげ市長を殴ろうとして同僚に制止されたが「何時の場合も子供たましの回答だ、吾々はきようも休んで交渉にきているんだ」「しらばくれるな、ぶつ殺すぞ」とすご味を帯び気の荒い浜

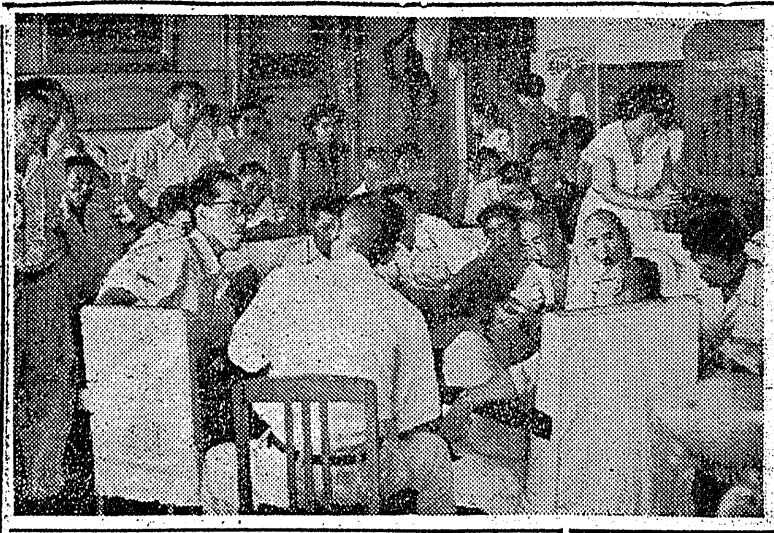

【写真は諸橋市長を吊しあげている代表】

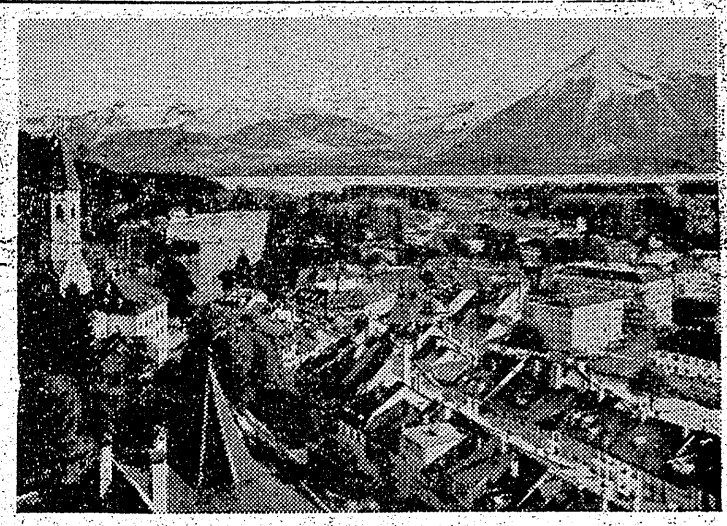

## 歐洲は涼しい
### 木村氏から便り

万国議員会議に郷土を代表して渡欧中の木村守江参議員からチューリツヒ発の第一報が十九日本社に寄せられた

四十時間ゆられゆられてローマに着いてから一週間になりますナポリ、ポンペイ、ジユネーブ等を巡りチユーリツヒに参りました、日本の夏の暑さに引きかえヨーロツパは例年になく涼しいとのこと、これも原子力のためだなど新聞は書きたてておるとのことです、レインコートを着るかメリヤスを纏わねばならぬ状態です、工業の都市、学問の都で麻雀、パチンコ、玉突などの一切の遊技場がないとのことで落着いた立派な町です

【写真はチユーリツヒ】

## 人事消息

▼中谷陸男氏（平石炭事務所長）は北海道札幌通産局石炭部長に栄転と決まり、二十三日午後十時発急行で上京、それから札幌に向う、後任は四国通産局から沼辺武雄氏が二十七日ごろ着任の予定

## 天気予報（二十日）

「今晩」南風緩時々晴雷雨または俄雨
「明日」南風晴たり曇つたり時々俄雨
「明後日」北よりの風晴時々曇
海上は今晩明日とも大体おだやかだが一時波立明後日もおだやか

## 岡カ見物

日本の財政が左前になるのは食糧と綿を外国から買うためである、これを買わない様に自給自足することが最も重要なことである、▼今年はお米は七千万石余と今迄になく獲れそうだという予想、麦も亦三千三百万石という楽観しい成績だそうである、だがこれでも外米を買うので増産はいくらやつてもよいワケだ▼平市草野泉崎の篤農家渡辺重弥氏は七十三才だが米作りに革新的熱意をもつて今年は稲の二毛作を完成しようと小野技師の指導のもとに着手早生種をきのう刈取りそのあとに一尺三寸くらいに伸びた苗を一、両日中に植えて第二回目の収穫を一般の刈入れ期に見ようという試験作をやつている▼試験田面積は八畝そうだが第一回目収穫は反当六俵は確実で第二回目もこれ以上穫れる見込みだということである▼若しこの試験が成功すれば石城において稲の二毛作は可能となり反当十二俵穫れることになると来年から二毛作を初める農家は出てくるかも知れない、そうなると渡辺氏の叮つた二石は石城産米の革命を意したことになるし、全農家が二毛作を実施することになれば産米量も飛躍のやく倍になる▼消費地石城がやがて他に移出する生産地になるかも知れない、是非この試験作が成功して石城の食糧問題の前途に明やかしい希望がつなげるようになつて欲しいと望むものである。

## 米賣渡し豫約不成績
### 締切り日に目標の九十%

千八百石に対し六万一千六百八十二石で九十%と去る十五日から増加せず、関係者は熱気の予約促進運動を行つているが、全然予約のない田人、鮫潟、永井、沢渡、草戸、川前、三和の三村と平市草野地区の渠約推進協議会の運動が不徹底なため目標の末端まで予約意識が浸透せず関係者を憂慮させているが、他面石城郡農家が平均五反歩の冷細農家のため保有米を差し引くと右当り二千円の奨励金は幾らにもならないことと、郷作飼料が豊作だつたため現金収入が予想外にあつたことも予約完了を阻げる一因にもなつている

供米制度に変ることしからの渠荷渡制に本県では各郡とも既に予約を完了したにもかゝわらず石城郡は二十日の完了予定日に九十%の据げつき状態という不成績である、その原因として村推進協議会の運動の不徹底が取り上げられている

石城郡は三十年産米渠荷量六万七

## 常磐市會

休議中だつた常磐市議会は二十日午前九時半から開き委員会附託の消防係例改正、消防職員條例設置、分科條例改正と一般会計二百十五万円の追加更正、磐崎簡易水道事業を委員長報告通り可決したのち、問題の市民税修正案については十二名の連署で市長に要請した臨時市会をなぜ開かなかつたか」と佐瀬、佐藤、西山各議員が矢吹市長に詰問したが、市長は「行う意志はあつたが種々の事情で出来なかつた」と答弁する一幕もあつたが、結局市民税修正案の緊急動議が出され、西

## 労組員二百名押掛く
### 市民税修正案が提出さる

たが、この日委員会の結論は発表せず、代表たちの意見に耳をかたむけていた、合磯部落は八十戸五百名程度の部落で殆んどが小舟業者である

山議員から提案理由の説明があつて十二時二十分食事のため一旦休憩午後一時十分再開論議に入つたこの日常磐炭鉱労組では二百名が赤旗を先頭に議場におしかけ市税条例改正成行きを傍聴した

## 四倉の國道舗装
### 正式に認可さる

四倉町ではかねて建設省に同町新町海気館から久の浜町江ノ網トンネル迄の延長七百五十米、巾十米の観光道路六号国鉄舗装工事（工費一千百万円）を陳情していたがこのほど建設省から正式な認可の通達があつた、同町観光事務所では目下設計書の作成にあたつているが二十四日までには設計書を提出するはず、予算は九月県議会で決定されるものと見られ十月中旬ころから着工、来年一月下旬までに完成の予定となつている

## 健保運營會

磐城市国民健康保険運営協議会は二十三日午後二時より市役所会議室に開き直営診療所泉地区分院又は出張所の設置、国庫負担の増強などについて協議する

## 青年体育大會
### あす植田小

年中行事の第五回植田町青年体育大会は二十一日午前八時から植田小グランドで争覇の幕は切つて落される

新鮮なスタイル
カバンとの
袋物
専門デパート
ヨシダカバン
平駅前ぎんざ TEL・499

外勤職員急募
▽男子職員 五名（何れも年令二十五才以上の方）
▽女子職員 五名
▽待遇固定給弐万円迄 外に能率給と歩合給あり、期末賞与及健康保険、厚生年金の制度あり
▽御希望の方は履歴書御持参御来社下さい
安田生命平支部
平市南町（松村病院前）電一九九四

あなたの大切なお金が2割も増えます
連日大特賣
★堅パン 一市価百匁六〇円特価百匁 五〇圓
★小金がらし煎餅 百匁一〇〇円 百匁 八〇圓
★揚煎餅 百匁二〇〇円 百匁 一〇〇圓
パブリツクサービス
公共奉仕の店
ミツノ菓子店
平市中央通電一二一二番

店員募集
一、中学校以上卒業、年令十八才以上の男子
二、旧平市居住又は通勤し得る者
応募せんとする者は予め自筆の履歴書（写真添付）を郵送せられたし、追つて試問の上採用する
酒類問屋
合名会社 永山商店
平市田町電二〇七

ミシン
バインミシン ㊞チケツ
シンガーミシン トク利用
福助 足袋 日踵 下さい
一流ミシン取扱
下 場 植田町北合町電二六
営業所 植田町本町電呼二番
飯塚ミシン商會

おんなはもた
ぬのぞほとけ
のどほとけなぞ婦人に必要なし。ですが胸の高さのないこと、ヒップの貧弱さなどは困つたもの。しかし先刻ご承知のワコールの洋装下着をおつけになればシンエットのまぶしさを喚くことはさらさらありません。
●ブラジヤー 一八〇より
●コルセット 五五〇〃
藤越
小名浜 平市

# 風山大居士

零石太郎

平窪主内藤叢秦は風虎と号し、和歌俳諧にあそび、江戸の文学を磐城に移した第一人者であった。その和歌集は左京大夫集として刊行されているということであるが私はまだなる機にめぐまれない。その句は当時刊行された多数の俳書にその名をとめている。然し風虎は単に文学方面だけでなく神仏を尊崇して神社仏閣をおこし社領寺領をあまた寄進したことは相当なものである。亦新田開発に力をそゝぎ、荒地を開墾し、産業を奨励し、人口の増殖を計つた点は大いのがせない事実である。

現在の双葉郡大久村、久之浜、広野方面の荒無地の開拓を計り、大久村の筒木原、成沢、桃の木沢等の二部落、広野町の四部落等は最も重点をおいたものである。風虎の没後部落民はその徳をしたい風山大居士（風虎の法名は華鈴院殿蓑運社芳誉雲桜風山大居士）の碑を立てて風山様と称して仏事供養をになつている。

この風山大居士の碑は筒木原をはじめ風虎の開拓したという七部落に一基ずつ現存するということである。去る七日小雨降る日猪狩りかたがた筒木原の碑を実査することができた。久之浜駅より筒木原行のバスにのり、久の浜第二小学校入口で下車、向つて右の大道（左は筒木原の終点に行く）をあるくこと約十分、この辺一帯は水利の便にめぐまれた一面の美田で圧巻までよく耕やされた畑地帯である。

【写真は出廻つた石城ナシ】

# 石城梨出廻る

★―石城名産のナシが立秋の足音とともに出廻り、平市内の目抜通りには本場の平窪からリヤカーを曳いて小売にきている業者が数人ずらりとならんで販売している、今出廻るナシは早生ものゝ八雲そでお盆ごろお目見得していたが小売一貫匁二百円から安くて百五十円、去年よりも貫当り五十円高くなつている

★―長十郎ゝは九月に入つてからであるが、青々したこの八雲、みたてが良いだけに客も多く、お土産に人気を博している、今年の出来高は発花期に天候が寒かつた十六日永井ダムに行く、満水状態にて足場が少なく道路側樹木の附近にて竿二半と二間の二本、餌サシ及び竿ネリ、サツマにてハヤと鯉は中止、無風状態の時なら一束（百）以上の釣果は確実、練り及びサツマはまだ時期がなお早と思つた、来月二十五日釣友会にて此のダムにて大会を催す予定であるがトレーニング旁々出漁して見ることも面白い。

木戸川＝鮎は殆んど釣友に出漁者はないが夫太郎、酒屋、センベイの各潤で一日二〇―二五匁位のもの調子が良ければ二〇位は釣れて居るとのこと、但しオトリの入手は多少困難に思われる、ハヤ釣りでは第二発電所上の新二阪間にて十六日八寸位迄、計七十余を倶田氏が上げて来た、翌十七日羽田、藤内両氏が同潤にてヤマメ最高九寸以下ハヤ混み六十余、藤内氏四〇位、竿二間半タテ一重、ハリス六毛、餌紅サシ

鮫川＝関滝橋から来て上は神社の殆んどハヤに邪魔されるため餌は殆んど当りがわからずまた頃より風強まり波高く練り、サツマ餌にて竿二間半タテ一重、ハリス六毛、餌紅サシ

# つり便り

# 六百名の指紋をとる

## 岩手醫大教授ら平三中へ

岩手医大二井教授らが来平、二十三日午前九時から平市第三中学校生徒八百九十六名のうち六百名の指紋をとる、これは犯罪調査などとは全く無関係なもので、文部省綜合研究所の四年前から人類学の研究資料として全国各地の指紋を集めて来たもので、来年四月には熊本市で開く日本解剖学会の席上千葉医大小池教授から発表されることになるが本県では平を皮切りに郡山、会津福島と地元生れの子供達を対象に指紋を採集していくもの

## 四倉で映画會

四倉町公民館では二十二日午後時から同町八幕日鉄工薬所で後援時から四倉高校視聴室で同町青年学級の料理講習会を開く、講師は山甲ノブ子氏

## 菜種苗甫に補助

三十一年産菜種の共同育苗圃は補助金のないまゝにことしは皆無かと思われたが、二十日ようやく四町四反歩（反当補助金三千八百円）と決つた、しかし昨年より三町歩減少している

## 料理講習會

### あす四倉高

四倉町公民館では二十一日午前九時から同町青年学級の料理講習会を開く、講師は山甲ノブ子氏

## 電話線盗難

十九日午後零時半ごろ常磐市藤原別所地先の公衆電話線八十二粁（二千円相当）が切り盗られた、同線は藤原駐在所、藤原小学校に通じていたものだつた

## すらる

十九日午前九時四十分平発常磐線上り二四列車に乗車していた東京都世田谷区玉川野毛町石曽清野正光さん（三）は平駅附近でズボン尻ポケツトから現金二千円を盗まれたと平鉄道公安室に届出た

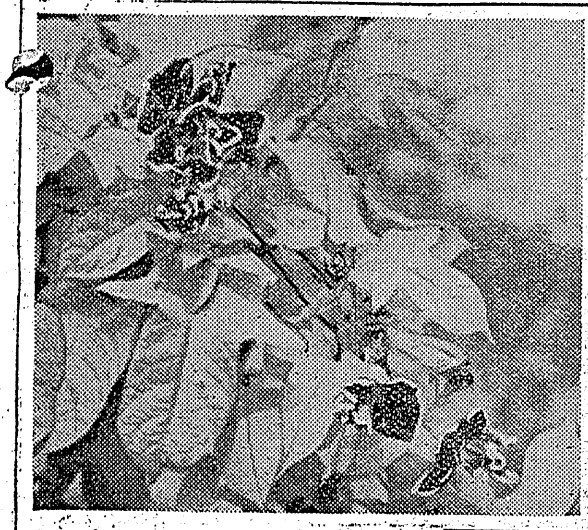

# 八重咲の朝顔

## 但し種子が出來ない、

### 珍しい

内郷市綴町秋山一二三平機関区秋山明さん（四）の家では朝顔が好きで五年前から作つていたところ今年の七月初めごろ朝顔のつたから別のつたが出て花弁が八重の花が出初めた、これは花びらが何枚もありいくらむいても花ばかりで珍らしい八重の朝顔だけに「種を分けて下さい」と申込みが殺到したが、生憎なことにはこの朝顔には種が出来ない、この珍花に秋山さんは今年は何か幸福がおとずれる吉徴だと大喜び

【写真は八重に咲いた朝顔】

# 兒童心理の座談會

## 廿三日常磐教委で開く

常磐市教育委員会では二十三日午後二時から炭鉱地帯の児童心理に関する座談会を開催する、座談会の出席者は市中、小学校幼稚園の教職員で講師は法政大学講師中川作一氏、保育問題研究会法政大学心理学教室天野寧氏でテーマは▼炭鉱地帯における児童心理の特殊性について▼児童生徒が考えている将来の人間像について▼現場の先生方が直面している諸問題などであつて、こうした座談会開催の試みははじめてのことであり、今後の児童生徒の教育に大きな効果をもたらすであろうと期待されている

# 大虎が擧る

遠野町大字滝字西中山炭鉱夫塩浦政利（三）はめいていし十九日午後五時半頃遠野町字滝西中山地内の県道路上に大の字に寝て通行人に妨害する外山田町字片の内農業秋川藤市さん（三）所有のバイクモーター（自転車）を田面内に投り込んだ挙句同人の顔面を数回殴打し仲裁人にも暴行を働いた現行犯として勿来署に捕まつた

# チフス

磐城市下神白字向谷田部エイさんは腸チフス、同市四家照子さんは同市病院で診査の結果真性赤痢と判り二十日磐城隔離病院に隔離された

# 明日の催し

▼午前八時から内郷市愛護連盟主催の市内仲好会野球大会
▼六時三十分から常磐市公民館でピアノ披露演奏会
▼午前九時半からいわき民報ホールで「ロ―ケツ談話会」


近日開店

スマートボール
マンボ
常磐市三函150三久デパート跡 電429

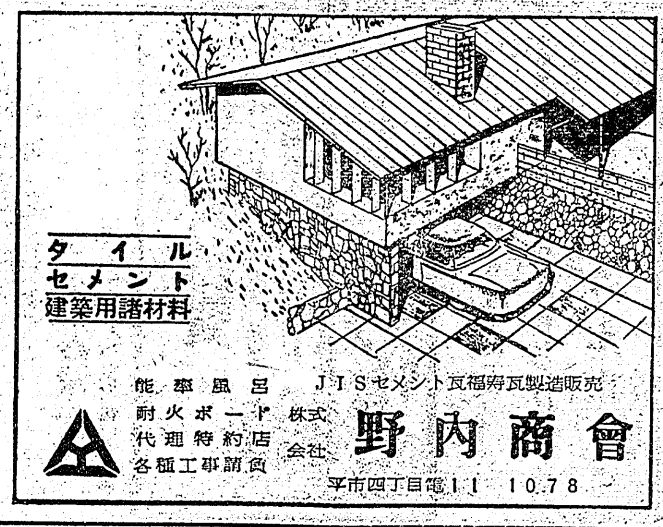

# 警察幹部の異動

## 磐城署長に栗田警視　勿來署長柴田氏　常磐署長に關氏

県本部は二十日警部補以上七十五名の人事異動を発令し、巡査部長以下の異動は二十四日ごろ七十数名に対し発令する予定、石城郡内の異動次の通り

▼警視の部
磐城署長　斎藤市彌
警察学校長を命ず
勿来署長　菅野　栄
喜多方署長
田島署長　柴田義房
勿来署長
常磐署長　くり田嘉一
磐城署長
郡山次席　関　清美
常磐署長
平　次席　田中政吉
警視に昇任、郡山次席
平警備係　山形昌明
警視に昇任、小野署長
▼警部の部
磐城次席　くすも田豊勇
警務部警務課
内郷　伊藤武志
刑事部鑑識課
機動隊長　白石　忠
平署次席
三春署　金田　功
磐城署次席
内郷署　江花　孝
警部に昇任、白河署
勿来署　渡辺福利
警部に昇任、内郷署
▼警部補の部（カツコ内は旧）
警備課渡辺正（平機動隊）
平機動隊佐々木賢治（内郷）
平　荒林乙助（白河）
内郷　愛川一（平）

## 菅野署長談

勿来署長より磐多方署長に栄転し数々の功績を残した菅野署長は左の如く感想を語つた

「丁度一年十カ月で異動になつた以下の異動は二十四日ごろ七十数名に対し発令する予定、石城郡内の異動次の通り

▼警視の部
磐城署長　斎藤市彌
警察学校長を命ず
勿来署長　菅野　栄
喜多方署長
田島署長　柴田義房
勿来署長
常磐署長　くり田嘉一
磐城署長
郡山次席　関　清美
常磐署長
平　次席　田中政吉
警視に昇任、郡山次席
平警備係　山形昌明
警視に昇任、小野署長
▼警部の部
磐城次席　くすも田豊勇
警務部警務課
内郷　伊藤武志
刑事部鑑識課
機動隊長　白石　忠
平署次席
三春署　金田　功
磐城署次席
内郷署　江花　孝
警部に昇任、白河署
勿来署　渡辺福利
警部に昇任、内郷署
▼警部補の部（カツコ内は旧）
警備課渡辺正（平機動隊）
平機動隊佐々木賢治（内郷）
平　荒林乙助（白河）
内郷　愛川一（平）

## 菅野署長談

勿来署長より磐多方署長に栄転し数々の功績を残した菅野署長は左の如く感想を語つた

「丁度一年十カ月で異動になつた名の人事異動を発令し、巡査部長

## 映画

# 三枚目の森繁

東宝映画『ひとり寝る夜の小夏』

前作「芸者小夏」に引続き同じ顔ぶれで作られた映画、続篇はどの映画でも前作より度もおちるし、興味も薄くなるという映画の常道からは大してはずれていない作風に終始した

岡田マリ子は前作の方が生き生きとして描かれていたように思える、今度は落胆の底から川島の引立てで立上り佐久間という新しい柱を得てその柱に馴染めずに苦しみ、最後にはその柱が急転して抜けて行きまた一人になるという、あまりめぐまれたとはいえぬ境遇に筋が片寄っていた為かもしれない、三回ほど富士山の見える峠に岡田が立ってくるふるさとの思いにふける

シーンは、それぞれの思い入れもよろしく感じは出ていたが、浴槽シーンなどは二番せんじで特別に耽美的なシーンとも思われなかつた

前作と比較することはあまりよいことではないかもしれないが、久保先生のエピソードが思いの外頭にこびりついている、今度も三枚目的な森繁の演技のみが目につく

彼の出ているシーンではスクリーンに目を固定する度合いが違うほどで、彼の家庭内における会話や夫婦間のやりとりはやはり彼ならではの味を感じる、新しく登場する志村喬は重厚な味とか演技ではなく〃重厚なのは彼のくちびる〃のみというところか、自分の型に教育しようという彼の視方は男性の独占欲をおしすゝめた一部面を描写していた、ゴルフのシーンは最近のこの地方のゴルフ熱が高まっているから注目されよう

杉村春子の芸者屋の女将はよく笑つた、その笑いの陰にかくれて小夏の進退に関して動かしがたい力を持っているから不思議な線びつきといえよう、きみ荘の女将沢村貞子も一寸しか顔をみせないが杉村とともに一寸せいたいくない感じ、美人の範囲には入らぬと思われるマスクで中北千枝子や北川町子らが温泉芸者らしさを出そうと努力しているのが目立つ、この芸者屋の屋外シーンがセット撮影なので最初のシーンの時は首をかしげたがあとで小夏が佐久間の邸宅へ行くシーンにも出ているので、ハハアーンとうなずかれた（一カットの為のセットとは思われなかつたが…）

痛い小江が女中役で新登場している、彼女には成女優らしい臭味が少いだけに期待したい、その割には壁に入つた演技をしてみせているし、藤木悠などとは数段の差がみられる、この映画は相当長篇の原作の最初から第二章目に当る部分だろうから、おそらく次のシリーズが発売されると思われるが、この作のような物語の連続であつたなら期待がうすくなると思う、事件中心で筋を追わすにもつとつくりと小夏の身辺にカメラをすえることや、興味本位的な作風を絶つことなどが要望されることになるだろう、弱い女の生きる道としてはあまりにも浅いざんこくな一挿話であつた（二十三日まで栄楽館）

三の五　花　百澤成子

三の三　花　有坂信子

## 学藝

### 平二小作品

#### ……詩……

**カエル**

平二小三の五　沼田研二

夜になると水たまりの
カエルがゲコゲコ
ないている
にぎやかなカエルの
がつしようだ
あとからなきだすカエルもいる
なあ
さきにないて早くなきやむカエル
もいるなあ

**くも**

平二小三の五　松崎悦子

くもは
いろいろな　かたちを
しているなあ
わたくしの見たくもは
くまのようなかたちをしていた
くもは
ゆつくり
つくつている

## 讀者の聲

### 検事公訴を期待する

平事件の判決でいろいろな批判が出ている、批判が出るということは名裁判でなかつたということを物語るものであろう―私は法律専門家でないがこの判決の結果が社会生活に大きな影響を及ぼすと思われ心配なのである、今度の判決によると平市署を多数の人々によつて八時間も占拠し警察機能をマヒさせ、乱暴を働き市民に大きな不安を与えたということが法律的に解釈して事実が認められ無罪ではないということになつた、而して現行で目立つて乱暴した人々のみが責任を問われ有罪となり他は無罪となつている、つまり大勢で八時間も警察署を占領して機能をマヒさせてもピストルを奪つたり殴つたりさえしなければ無罪なのである、こうなると今後における労働運動は非常にしやすくなる、例えば遅期手当た年末手当要求問題等で大勢が関係官庁に押掛けて八時間も占領しその機能をマヒさせる、目立つた暴力さえ振わなければ問題にならぬ…ということになりはしないか、一個人の家にて頭のオ…

（平市旧城跡一市民）

### よく見えなかつた仮装盆踊り

去る十六日にそれぞれの趣向をこらした仮装盆踊大会が、駅前広場で盛大に行われましたが、五尺五寸の小生でもよく見えず、多少不快な思いを致しました。見物に行かれた皆さんにも同じことが言えると思います。多分来年も同じ様な催しがあると思いますので、皆がたのしく見ることが出来る様な方法をとつて下さる様主催者側にお願い致します。

ところで、四尺五寸にも輪を作つて踊つている一番内側に仮装者が集つていては、見物人は見えないのは当り前、警察員らしいハゲ一生懸命警備あつめに仕事を休んで働いてきた青年会員に感謝する

（平市民　K生）

### 常磐にスマートボール

常磐市三函二次デパート跡にスマートボール〃マンボ〃が近日開店する、八台設備

（平市民　K生）

### 鎌田青年會の猛省促す

今晩行はれる平市鎌田町青年会主催の流燈花火大会は百五十発の打揚げ花火と三つの仕掛花火が披露されるときいているが、これまでに猛省を促したい

（平市民　K生）

### 今晩のラジオ

20日

◇NHK一三六〇KC

七・四五（郡）マンドリン合奏
七・五〇関西漫才二十のとびら
八・〇〇なつかしのメロディ
八・三〇とんち教室
九・一〇連続劇「樹氷」
九・四五時の歌
一〇・一五スリラー劇画

## カメラは田中

一〇・五〇納涼お国めぐり
◇ラジオ福島一〇六〇KC
七・一五花香アワー
七・三〇五九黛のワンダフルはあちやん
八・〇〇立体浪曲
八・三〇「花嫁はどこにいる」
九・〇〇歌の二人三脚
九・三〇絵のない漫画
九・四五夜の調べ
一〇・〇〇名作アルバム

## 民報映画案内

◇平市十七―廿三日

★平館　夜六時四五分
おしゆん捕物帳　地獄の接吻
大平原　黒いじゆうたん（廿日まで）

★民劇　夜六時三五分

★楽楽館　夜七時
ボいカンナの花咲けば　ひとり寝る夜の小夏

★ひかり座　夜六時五〇分
不良少女モニカ　死斗の丘（廿二日まで）

★金星座　夜七時
たそがれの酒場　天晴れ腰抜け珍道中（二十日まで）

★金美館　夜六時四二分
腦太郎変化　六人の暗殺者（二十一日まで）

★世界館　夜六時
リオの情熱　娘の人生案内

★東映劇場　夜七時一五分
怪談牡丹燈籠　母水仙

◇磐城市小名浜
★磐城座　夜六時二〇分
渡り鳥いつ帰る　裏窓（二十二日まで）


空前の總天然色壯烈激斗篇
マラガ
密輸の港マラガ　タンジールに
悪の本據を衝く！
モーリン・オハラ　マグドナルド・ケアリー
息づまる冒険　押し迫る緊迫感！
勇猛なるアクションの中にほのかな
ロマンスを漂わせて描く
黎明期の大西部史！
RKO作品
カーク・ダグラス
エリザベス・スレット
デユーイ・マーチン
果てしなき蒼空
21日より　民劇

貸席　小高　電二〇一二番

閑花亭のパン

地下足袋　運動靴は　福島　長靴　袋問本店

大谷石　五寸角六寸角　井上

時計の店　根本　平2電607

静かな　スタンドバー　若草　平市紅小路（大床横）　電541

観光銘菓　金澤屋　柳の井

新しいDPは富士

ビールは……いま一番美味しい季節てす　レストランパールて　夏の味覚！　キリン生ビール　アイスクリームを　ぜひ御賞味下さいませ　PEARL　レストラン　パール　平市田町5の1電1388

味自慢の生そば　もり、かけ　三〇円　ざる、玉子付　五〇円　種もの各種　どうぞ御利用下さい　真夜中でも営業しています　大衆食堂　さかえ　平駅前電話988

歯科一般　森合歯科醫院　診療所　植田町本町電　七一　自宅　植田町後宿電一七七　院長　森合芳男　副院長　森合通雄

御存じですか？　今年の流行　靴のスガタ　平ギンザ　電1104　二丁目　電2059

求技術者　▽高級註文洋服仕立技術者▽但し青年▽技術優秀な方　平市南町七一　高野洋服店