日刊　昭和21年6月1日　可認郵便物認可（除日曜）第三種郵便物認可（1）
昭和24年2月28日　運輸省特認第538号
日刊　夕刊　昭和30年8月30日（火曜日）　第2845号

夕刊 いわき民報

発行所
平市田町六三
いわき民報社
編集部電　381
広告専用電1222

通学服
小學生より
大學生まで
各種豊富取揃
◎会員の店
大かや

統一組の二名を除き 99名に検事控訴

きょう高橋検事から提出

騒擾罪不適用の判決があつた平事件統一組百一名に対する検察側の態度が注目されていたが、あくまで騒擾罪、建造物侵入罪は成立するものとし、廿日高橋主任検事は銃砲等刀類取締令違反の鈴木吉雄懲役四月執行猶予二年（求刑同六月）阿久津成正懲役六月執行猶予二年（求刑同十月）の二名を除く九十九名の判決を全面的に不服とし仙台高等裁判所に検事控訴を行つた、控訴趣意書は来年二、三月ごろ提出され、早ければ控訴審第一回公判は五、六月行われる見込み、検事控訴を終えた高橋検事はユカタがけで地検平支部長室におさまり、控訴について次の様に語つた

騒擾罪が成立するとの見解は初めから今も変つていない、今度の判決は控訴審でくずれ騒乱罪が適用されるだろう、私はあく迄勝利を信じていますしかし私は九月停年で最後まで平事件に立会えないのが残念です、分離組被告に対する打合せのため今日午後一時十六分平発下り急行で仙台高検に帰ります

三支所を出張所に

磐城市の行革案準備

磐城市役所では先に四十二名の行政整理を断行したが更に行政機構の改革も併せて行うべく準備中である、それによると従来町村合併によつて五カ所に設置した支所（旧町村役場）に何らかの手を加えようというもので一部には江名、泉両支所はそのまゝとして玉川、渡辺、鹿島の三支所を格下げして出張所にすべきであるとの意見も台頭しつつあり来る九月の定例市会に支所設置條例の改正案が提出されそうな形勢にありその折がけとしてか鹿島、玉川、渡辺の三支所では既に一名乃至三名の減員を断行し本庁勤務となつた、然しこの支所は各地域住民の輿望を負うて設置したものであるだけに市制施行後僅か一年半で縮少される事については各地域の住民としては心よしとしていない者もかなりある模様で市議の一部にも批判的立場をとつている者もある為前途はかなり多難なものが予想されおり成行は早くも注目をひいている

敷地を買収

渡邊小で増築

磐城市では渡辺小学校敷地買収委員会を二十九日午後一時より市役所で開き同校の隣地八反一畝二十日分を反当り十五万円で買収し三月末の年度内に建坪二百九十坪の校舎（普通教室六、特別教室二、事務室一）を建設することを決定した

勿來校長會議

勿来市内中小学校校長会議は三十日午前十時から錦中学校で開かれ学校運営その他について協議した

新舞子に秋の家

漸やく完成 一泊百圓

平市観光課が新舞子横川附近の海岸に建設した〝海の家〟は一時保安林解除の認可問題で営林署側といざこざをおこし、シーズンには市民の利用に間に合わなかつたが平森林組合の信沢技師が二十年ちかい営林署生活をしてきた人だけに、ワズか十四日間の運動で農林大臣から認可を得ることに成功その後、四十日間に地元の皆情がなければ正式認可されることになつたが【写真は出来上つた海の家】

平市観光課では今度こそ大びらに事業ができるとよろこんだが、さて季節はずれとあつてどうしたものかと首傾に頭をひねつていたが、今度は〝秋の家〟として広く観光客の利用を求めることになつたこの海の家は草野小のロボ教室を改築、百二十万円を投じ、九十四坪五合の建坪のもので、六畳六部屋、四十五畳の大部屋一つ、二十畳の娯楽室、その他男女風呂場、炊事場などあり、一泊三百円の料金であるが、これはシーズン中だけで九月に入れば一人一泊百円（入浴代とも）自炊の設備もあるから、これからの季節は風呂にでも入りゆつくりした気分にひたるのにはもつてこいの場所、附近の観光で は釣りも楽しめるとあつて〝湯とうじ〟にも最適だと宣伝している、目下青年会、会社関係などで賑わう日もあり、多い日で六十人、一日平均五、六人の客はあると関係では踏んでいるが、これはすでに認可を申込んで十日前ごろから利用させている

地事所あす閉廳式

財務事務所生る

一日から五ッの看板並ぶ

石城地方事務所閉庁式は明三十一日午前十時から県知事代表磯口労働部長臨席のもとに行われ昭和十七年七月開庁以来十三年間の歴史を終ることになり石城地方財務事務所として九月一日から発足し此処に五ツの看板が並べられる

これまで総務、会計、税務、経済農業改良、農地、林務、繊維課の百十二名の職員を要した石城地方事務所は、県機構改革により九月一日から財務事務所＝所長井沢保氏＝（総務、会計、税務を統合して職員六十名）として発足し、同庁舎には農地事務所＝所長白石金次郎地裁判事＝が入り、労働基準監督署＝署長小林一郎氏＝が入つて三事務所となる

所長の權限擴大

これまで地方事務所と福祉事務所の合同庁舎を管理し出先機関における事務の能率的な運営と相互の連絡を計る」ことになつた、このため各出先機関は財務所長に業務の報告をしなければならない、また各出先機関の郵便物の収受配布は財務事務所で行う、この運営規程により財務事務所の総務（庶務会計）は従来の地方事務所総務課以上の拡充が必要となつた

初のサンマ船入港

サンマ漁協議會

平市県水産事務所では九月十二日のサンマ解禁日をひかえ九月五日午後一時より出漁協議会を開き、県下各漁船根拠地などの最終決定を行う

三十日朝サンマの海上輸送第一号船が小名浜に入つた、同船は磐城市石港浜谷岩夫さん所有の幸勝丸で北海道からサンマ千二百貫を小名浜漁市場に水揚げした、相場はサンマの少い時だけに良く高値二百五十円、安値二百二十円までに取引された

二百十日は無事

荒れる模様なし

二百十日が近ずいたためかこゝ二、三日来雨まじりの風が吹まくり農家を心配させているが、小名浜測候所の観測によるとまだ二百十日前後に特別な荒模様も来そうな形勢もなくたゞ二十日には海上では最大風速十五米乃至二十米、陸上でも十米乃至十五米の強風が吹く見込みである、これは熱帯性低気圧が日本海に発達しながら近ついて来ているためで強風の割に雨は少なく所により十ミ乃至二十ミの雨が降る程度で二十九日には強風注意報が発令されている

明後日の二百十日は天気が良い見込み、二百十日の荒れる原因になる台風は目下のところ見当らない、熱帯性低圧はマラリヤ群島附近に発生しているが模様で二百十日には関係がないから当日は平穏無事だろう

千軒平ダム工事費

本年大巾に削減

地元で陳情運動展開

総工費一億七千万円を投じて着工している四倉町八茎千軒平ダム工事の今年度工事費がこのほど県から通達があつた、二十九年度三千五百万に対し同の財政難から今年度は一千九百五十万円で一千五百五十万円という大巾な減少となつた、一方地元負担金は四百九十五万円、昨年までは農林漁業金融公庫から十年乃至十五年返済で負担金の約八割を借り受け県に納めていたが今年度からは七割以下に減少されたため千軒平ダム土地改良区（理事長西山惠一氏）では不足分を地益者から徴収することになつたが、二十年度工事費が少いところに地元負担金が高額になり同地区では負担金ねん出に苦慮、近く八百万円の工事費増加の陳情に乗り出すことになつた

このダムは総工費一億七千万円（国庫負担金五割、県、町五割）で堀江工業KKが請負い二十五年十月二十七日から着工、三十二年三月下旬までに完成の予定という大工事だが完成の暁は四倉、大野、大浦地内の水田五百七〇町歩の水田をうるおし干天の落対策、四十日続いても水ぎれの心配はないといわれる

増築に決定

信樂幼稚園

平市材木町信楽幼稚園は今春来園児したがなお狭隘なため二十四坪の増築をすることになり、このほど同幼稚園の卒業生代表が集つて建築資金の一部にあてるため同窓生によびかけ広く浄財をつのることになつた

勿來の講演會

勿来市が主催で二十八日午後一時から植田小講堂で東北大学教授昆虫学博士加藤陸奥雄先生の講演会が開かれ終つて座談会と教育映画が公開された

植田の少年野球

平署員の異動

去る二十六日付発令で平署に一部の異動があり、いずれも明三十一日午前九時十八分平発列車で赴任する

▼須賀川署へ村松友枝巡査部長
▼県捜査課へ大塚武巡査
▼商田駐へ白石警次巡査
▼石川駐へ小林進二郎巡査

天気予報

三十日

【今晩】南風時々曇からのちには曇となり雷雨または俄雨
【明日】南または北風始めは曇で俄雨があるがのちには晴
海上は今晩明日ともまだ風波が高い

流行のない今年の流行
藤越
小名浜 平市
これがこの秋の流行柄ですとおすゝめ出来るものはあまりありません。みんな自分の個性を生かそうと苦心される越の服地の特徴なのです。
ジャージー五五〇円―七百円
ヘヤライン九四〇―千二百円
タータンチエック　七五〇円

全国毛糸まつり売出中
東洋紡のダイヤモンド毛糸
英国製ピーハイブ毛糸
半ポンド　920円
ハシモトヤ糸店
平市銀座通り電14

秋を樂しく！
☆樂器
☆レコード
☆オルゴール
◉各種豊富取揃◉
三幸樂器部
3丁目電506

九月生募集
三浦英語塾
平市南町六三番地
三浦高等洋裁学院内
▼英語の勉強を致しましょう
▼学力に応じて懇切に指導します
▼授業は午後五時五十分より
▼入学日＝九月五日

經理・稅務・會計監査
お気軽に御相談下さい　懇切に指導研究致します
公認會計士　高橋義
平駅前三浦ビル二階電一〇一七

お菓子 氷水
味關
▽…是非当店に一度お出でをお待ちしております
内郷市宮町金掘前り宮沢入口
TEL一七四四の乙

求貸家
▽平市内▽一戸建▽三室以上▽水道付▽委細面談　NHK平放送局電（八〇七）

賣住地
▼平市旧城跡・一流住宅地▼八十二坪
▼坪五千円　妙名在社（四一）

初秋の草木をたずねて

佐川定次郎

立秋の声をきいたのは三日前、残暑は厳しい。午後畑中の路を行く。軽く近所の草木をたずねて見よう。真先に眼に入ったのは「しろつめくさ」の白い花、一つ摘んで鼻に近づけると、ほのかな快い匂いが嗅覚を楽しませる。路に沿つて「ちや」が一列に並んでいて愚につぼみをつけているがまだ固く小さい「ひるがお」が終つて二つ三つ咲いている。この「ちや」の木をぬくように「いぬびゆ」「あおびゆ」「すべりひゆ」「ひめじょん」「あ見える。「すぎ」の林の小暗いところに「ぎしぎし」「ひめじょん」「あれちのぎく」も咲いている。「かごめやつり」「えのきぐさ」「いのころぐさ」は穂を出している。小さい「うらじろのき」も多い「やぶらん」が繁に咲いておおまつよいぐさ」は葉頂に僅か二、三のつぼみをつけているが、八幡神社の境内には「さるすべり」が燃えるような花盛りで残すだけで、下部には実がたくさんぶら下る。睡には「あぜむしろ」のうんぐさ」の背の高いのが目立つ。新川の水門を過ぎて田の中の路に出る。赤い鳥居の傍の丈の低い「まつ」の木に絡む「のぶどう」という。社の後で「みずひきそう」を見つける。

四角な茎の頂に紫紅色の花を見せる「うしばこべ」もするすると延びている。大きく育つた「だいず」には「ほそばいらくさ」を散見する。くさむらの表面には「いしみかわ」が這つてはいるが、あの美しい碧色の実は見えない（有害植物）「ままこのしりぬぐい」も美しいルビー色の細花をつけているなかなか綺麗に出来るので忘れられない草である。「あぜな」の紅紫色の細花も亦可れんである。「生して居り「めひしば」もある。「くこ」の花はまだらしい。並んで「まつ」が多くの実をつけているがまた」を見つける。

新川の土手による「いたどり」が先ず見える。人家の後には「もつこく」が小さい実をつけている。「やぶしらみ」「いのこずち」「いぬよもぎ」「むらさきかたばみ」もある「もうそうちく」には「やぶがらし」がからまつて赤い「ひぬかお」が終つて二つ三つ咲いている。この「ちや」の木をぬくように「いぬびゆ」「あおびゆ」「すべりひゆ」「ひめじょん」「あ見える。「すぎ」の林の小暗いところに「ぎしぎし」「ひめじょん」「あれちのぎく」も咲いている。「かごめやつり」「えのきぐさ」「いのころぐさ」は穂を出している。小さい「うらじろのき」も多い「やぶらん」が繁に咲いておおまつよいぐさ」は葉頂に僅か二、三のつぼみをつけているが、八幡神社の境内には「さるすべり」が燃えるような花盛りで残すだけで、下部には実がたくさんぶら下る。睡には「あぜむしろ」のうんぐさ」の背の高いのが目立つ。新川の水門を過ぎて田の中の路に出る。赤い鳥居の傍の丈の低い「まつ」の木に絡む「のぶどう」という。社の後で「みずひきそう」を見つける。

新川の土手には「ほそばいらくさ」を散見する。くさむらの表面には「いしみかわ」が這つてはいるが、あの美しい碧色の実は見えない（有害植物）「ままこのしりぬぐい」も美しいルビー色の細花をつけているなかなか綺麗に出来るので忘れられない草である。「あぜな」の紅紫色の細花も亦可れんである。「生して居り「めひしば」もある。「くこ」の花はまだらしい。並んで「まつ」が多くの実をつけているがまた」を見つける。

土手の日向には「こまつなぎ」の紫紅色の細花が美しい。「うらじろいちご」の一群も見える。

先程から空が暗くなつて来たと思つていたら、遂にポツポツ降り出した。雨来るらしい。急いで帰路につく。夏井川畔の市営住宅の庭には「せいようのこぎりそう」「ぜにあおい」「あさがお」「ダリヤ」を散見した。家に帰つたら、シヤツがしみのようにぬれていた。

（今日は六十数種の草木を見ましたが、よく調べたらこの二倍位は見つかるでしょう）

（東京植物友の会々員）

元日展、現在まで新制作展日本画部に属し日本画壇の第一線に活躍して有力作家として折紙をつけられていた中西一路氏（磐城高教諭）はこのたび大橋嘉一工博、地物館日本画部長田中一松氏、評論家

新興美展の審査員に
中西畫伯任命さる

中島健蔵氏、美術評論家藤谷氏（産経新聞）日展審査員加藤栄三氏同鬼頭鋭一氏の推選で新興美術院会員となつた、銀座松屋で開催中の新興美術展に「花と鳥」百十号を出品し場中の白眉と認められたためである、同時に昨一年度春の同展より審査員に任命された、この栄誉は多年の研さんが漸く報いられたもので今秋有力な有志により祝賀会を催すことになつている

略歴

一、昭和七年三月東京美術学校日本画科卒業、成績優等川端奨学賞受く
一、美術学校在学中から帝展文展日展五回入選
一、国際美術展入選
一、日本画れん合展六回入選二回受賞無鑑査出品
一、日展参与
一、新制作展日本画部六回入選受賞候補にあげらる
一、新興美術院展（秋季）に招待され新興美術院会員に推せんさる
一、福島県綜合美術展日本画部審査員

【写真は中西氏出世作である花と鳥と中西画伯】

秋の縣美術展
搬入は平市公民館へ

秋の県総合美展は十月一日から九日まで相馬市中村中学校で開催されるが第一部日本画は大きさに制限なく二点までかまちをつけて出品する、第二部は洋画で同上、第三部彫刻（大きさに制限なく二点まで）第四部工芸（同上）、搬入は石城方部は九月廿、廿一日平市公民館、出品料一点につき五十円、審査員は左の通り

▼日本画　酒井三良、須田珠中、酒井白澄、中西一路、角田磐谷
▼洋画　吉井忠、斎田部たすく、飛田昭徳、吉川繁雄、山川忠滅、阿部七郎、荒川三郎
▼招待出品者　日本画　大平華泉、斎藤晃一、洋画　若松光一郎鈴木新夫、遠藤正三

平孔版研究會
來月に結成式

成人学校で孔版の講習をうけた人たちがなお一層孔版の研究と職業補導の実践をかねて平孔版研究会（仮称）を組織しようとしている結成式は来る九月十日平市公民館で開く予定だが、現在約四十名の申込みがあり、各種薬場の庶務係など謄写版（ガリ版＝孔版）を扱う人たちを中心に一般好事者をあつめて結成しようというもので代表は松崎潜氏（国鉄平機関区）なお事務所は平市研町武田潜氏方におく予定

平市内小中學生
研究發表會
日程きまる

平市内小中学校児童生徒の研究発表会は左の日程で開催される

◇小学校Aブロック、参加校平一から六小までと赤井、九月五日午前九時から、会場は四年平二小
五年平二小、六年平一小Bブロック参加校高久、豊間、夏井、草野九月二日九時から、会場は四年夏井小、五年草野小、六年豊間小
◇中学校参加校内会校九月三日八時半から、一年平二中、二年平三中、三年平一中

結婚の簡素化より
合理化を圖れ
生活改善交換會に青年の意見

石城郡第三回生活改善交換会は二れぞれの研究発表が交換されたの日午前十時から平市神谷農ち結婚の簡素化について討議されたが、特に注目されるのは農村青農場で開き、郡内から選ばれた模年男女が「結婚の簡素化よ範十五部落、九四五クラブからそ

会は九月十一日から次の日程で行われる

平おどり
來月に開催

平料芸組合主催第二回平おどりは十月廿三日ヒル十一時、ヨル四時の二回平公会堂で開催する、番組は左の通りで例によつて盛況を予想される

長唄　廓の女、潜元道行旅路花婿（落人）常磐津戻り橋、潜元津山の月、常磐津お夏狂乱、長唄鏡獅子
浮世絵数種（小島二丽新作七場）
一、夏座敷、二、業平東下り、三、八つ橋、四、まつり、五、祭の夜六、七夕飾り、七、平名所

【写真は小島二丽新作の浮世絵数種の一コマ】

◇小学校Aブロック、参加校平一から六小までと赤井、九月五日午前九時から、会場は四年平二小
五年平二小、六年平一小Bブロック参加校高久、豊間、夏井、草野九月二日九時から、会場は四年夏井小、五年草野小、六年豊間小
◇中学校参加校内会校九月三日八時半から、一年平二中、二年平三中、三年平一中

結婚の簡素化より
合理化を圖れ
生活改善交換會に青年の意見

石城郡第三回生活改善交換会は二れぞれの研究発表が交換されたの日午前十時から平市神谷農ち結婚の簡素化について討議されたが、特に注目されるのは農村青農場で開き、郡内から選ばれた模年男女が「結婚の簡素化よ範十五部落、九四五クラブからそ

求人案内
廿四日現在　平職安所

【男子】▼販売員2、平市、二十四―三十五才、住月個定給三千円の外歩合給▼外務員1、平市、年令不問、通月歩合給▼店員多数、平市及び郡内、二十才まで、住月千―二千円▼店員多数、東、都、横浜市、二十才まで住月千五百―三千円▼調理士見習1、東京都、十八才まで、住月二千円▼出前配正

▼九月十一日＝内郷第二中学校▼九月十八日＝綴、宮、高坂、御厩、白水小学校▼九月二十一日＝高野小学校▼十月二日＝内町小学校

【女子】▼販売員2、郡内、二十二―二十五才、住月個定給三千円▼岡雑夫1、郡内、十八―二十四才、住月二千五百―三千円▼農夫2、郡内、年令不問、住月二千―三千円▼製瓦工1、千葉県、二十一―二十五才、住月八千―一万円二年以上の経験者▼製材工2、平市、二十一―五十才、通旦三百円、丸のこか帯のこに二年以上の経験者▼紙箱製造工1、平市、十六―十八才、住月千円▼製菓工見習1、平市、十八才まで住月五百円▼畳職見習1、平市、十六―十八才、住月千五百円▼製パン見習2、平市、二十才まで、住月五百円▼採炭夫多数、茨城県、二十―三十五才、住日五百円以上、経験一年以上、九月五日選考

【女子】▼看護婦1、静岡県、二十才前後、住月六千円以上、有免許者▼保健婦2、双葉郡、二十三十才、通月六千円、有免許者▼看護婦見習2、平市、十八才まで通日七十円、準看護婦養成所通学中の者▼店員2、平市及び郡内、二十才まで、住月千五百―二千円▼店員2、東京都、千葉県、二十才まで、住月二千―二千五百円

【訂正】廿七日附神社の祭附金から金の指輪を貰う、常磐市で寄附者に問題化と題する見出しは誤りで神社寄附金に一つの疑問と訂正します

CINEMASCOPE
シネマスコープの本領はこれだ！
潜水艦の海上
海底の一騎打

最高水準をゆく
海洋大活劇！
地獄と高潮
すばらしい総天然色
シネマスコープに初登場のリチャード・ウイドマーク
知性美に明日のスターを約束する
ニユーフエイス　ベラ・ダーヴイ
廿世紀フオツクス映画

暗黒街の眞只中
金愛女の肉体に
秘められた強盗
殺人の眞相をさ
ぐる謎の男!!
アンソニイ・クィン
チヤールス・コバーン
世界的探偵作家ミツキイ
スピレーンの名作映画化！
スリル！迫眞！
私刑！銃撃！
31▶6日
聚樂館

南會津の祕境を訪ねて

絢と文　大平華泉

第六日

稻枝岐丸屋―キリン手―七入―沼山峠―長蔵小屋―沼尻

沼山峠には紫色の柳らんの花が盛んに咲いてひっちも沼も眺望よく大江川湿原の日光キスゲは花が終り秋草がそろそろ咲きはじめて秋風が吹き涼しい別天地だ、長蔵小屋主人平野氏を訪ねる、探勝客で大多忙大混雑だ、沼峠の高山植物が踏まれて哀れな姿を見ると心なき登山者と憎む、舟で尻瀬沼と沼尻につき、稻枝岐村営の休憩所星氏を訪ね、名物稻枝岐生そばを御馳走になる、急に白雲去来して見る見るうちに雲にとざされてあたりが見えなくなる樹林を透しての沼の美しさ、三平峠より大清水に出てバスで沼田につき帰京

主婦の會で寄附

常磐炭鉱内郷鉱主婦の会ではこのほど「市内の貧困家庭児童の救済資金にあてて下さい」と一万円を内郷福祉事務所に寄託した

溶接工が感電即死

二十九日午後七時半ごろ磐城市竹町電気溶接工福田券作さん(三七)は同市船引場四三村上鐵機KK(資任者村上浩男氏)方で、船舶用タンクの電気溶接をしようと電気を通じたところ絶縁用手袋が汗でぬれていたため感電死した

委員を決定

小名濱漁協組

磐城市小名浜漁協組では二十八日午前八時より役員会を開き、各理事が委員制度業務を担当することになつた、委員は乗務もあり次の通り

▼金融委員　馬上庄治、斎藤誠吾、水野陵吉▼製氷冷凍冷蔵委員　水野、馬上、斎藤、比佐政穣▼販売部委員　馬上、水野、斎藤▼船引場及びグレーン委員　宮野静吉、小野源右衛門、小野定次、比佐真平▼統合委員　馬上、庄治、草野茂久保木定正▼渉務委員　比佐一郎、小野、斎藤、草野

疑似日本腦炎

内郷市高坂町桜井九二常磐炭鉱機勤夫磯上広さん妹トシエさん(三)が渡辺君の場合は何んとか盛立てゝ行きたいと思つている、恐らくこれからの指導如何によつては日本のホープになることは必至だ木田校医の話＝私も一寸コーチをしたことがあるのでよく判るのだが渡辺さんは前にバスケットの選手をやつていた、そのころから見どころがあると思つていた、コーチをしても素直にこれを受け入れて熱心に練習につとめている、これから高校一年辺りまでが大切で良いコーチをつけたいものだ、努力次第では次のオリンピックにも選手として大いに活躍出来ると思う、小名浜辺りでは野球には非常な熱を入れるがこう云う陸上競技にも伸ばしてやるだけの親心があつて欲しいと思う、家庭の事情もあろうが渡辺さんの若さを賞つて大いに伸してやりたい

四倉役場の休み

旧盆を迎えた四倉町役場では三十一日休業、一日は半日、二日休業で三日から平常通り

ラグビーに平工、常磐
籠球に磐高優勝

縣体終る、地元軍活躍の跡

若人の祭典第八回県総合体育大会最終日は、二十九日ラグビー等八種目の決勝戦が行われ、ラグビーに平工、常磐、籠球に磐高が堂々優勝、縣体県代表となつた

◇ラグビー＝安積球場＝

▼高校の部

平工28(6―0 2―3)3磐農

地元石城出場の決勝戦となつたが走力と突進力にまさつた平工が三年振りに優勝した

▼一般男子の部

常磐鉱9(6―0 3―9)9小名ブカ

抽選の結果、常磐が抽選勝となる

◇籠球

▼高校男子の部

磐高51(22―16 29―31)19福高

県大会に二年連続優勝、全国大会に連々決勝にまで進んだ磐高は、攻守に優り、三年連続優勝した

◇体操

▼高校男子の部

跳馬⑤坂本⑥後藤(磐高)徒手⑤坂本(磐高)▼団体総合④磐高

▼高校女子の部

平均台②滑水(磐女)跳馬④滑水、徒手③滑水④鈴木(磐女)▼個人総合④滑水ケイナ(磐女)▼団体総合③磐女

札つき中學生

勿来市関田町字宮前中学三年生来

(三)は廿八日窃盗の疑いで勿来署に捕まつた、調べではこれまで二十数回勿来署の取調を受けた札つきの不良少年で学校の夏休み中宮前の呉キヨ子さん宅の金庫を狙つて侵入し押入れから黒サージズボン外四点の衣類をせしめた外、同様手段を同町地内の十軒の留守宅から衣類二十余点価格二万円程度を盗み現場いと映画その他に消費していた

東京で逮捕

十五萬圓を持逃げ犯人

去る廿三日十五万円を持逃げし指命手配中の横領容疑者、内郷市綴町一ノ坪三精米業高岡久さん(三)店員水野明(三)は、東京都港警察署に逮捕されていることがわかり、内郷署員と高岡さんの妻が三十日午前六時の急行で上京した、なお身柄は今夕六時に移送される

【写真は渡辺君子さん】

性病三倍に增加

一日から豫防週間運動展開

三十年度性病予防週間は九月一日から一斉に行われるが亡国病といわれる同病の徹底的予防のため平保健所では同期間中特別講演会などの行事を行う、平保健所管内の二十九年度届出患者は梅毒男四十九名、女七十九名、淋病男九十九名、女三百二十八名計五百五十五名という四年前に比し三倍の增加で不届けの潜在患者を含めば相当数にのぼるものと見られている同週間を迎えるに際し平保健所菊地予防課長は

性病は国民の健康な心身を蝕し子孫に害を及ぼすものであるから、結婚前の男女は早期に血液検査を受けることが大切だ、また各自の健康と家庭の幸福についても健康診断（特に血液検査）の励行を望みたい、戦後ペニシリンが手軽に入手出来ることから梁人療法が多いと聞くが専門医の診断施療をうけなければ完治はむずかしい

と語り〃予防第一〃と結んだ

高級カメラ盗難

東京都港区芝新堀町一五食肉業宮木満寿さん(三)は二十八日朝筑磐線原町―木戸間の上り列車内でドイツ製カメラ一台（十二万円相当）を盗まれたと平鉄道公安室に届出た

一三〇名集り　コイ釣大会

植田で三日間

鮫川漁業協同組合主催の鯉釣大会は二十八日から三日間植田町の「おいつぼ」旧鮫川河川で開かれた初日は日曜日の事とて夜の明けぬ間に集つた腕に自慢の太公望は歩上げた【写真は初日の鯉釣大会】

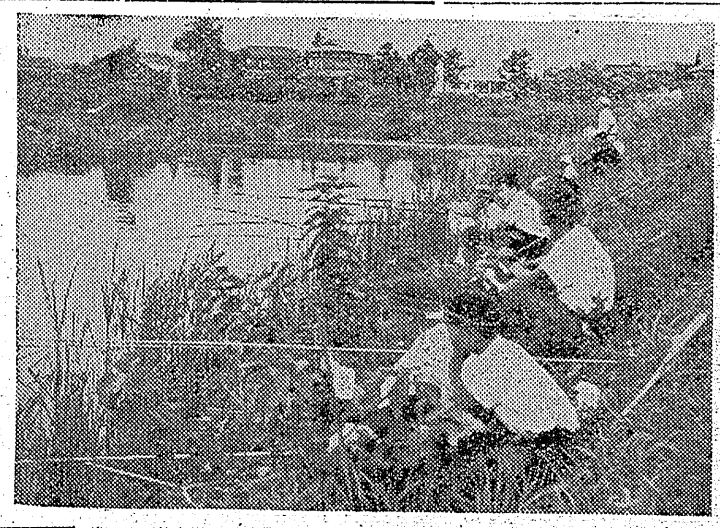

場は決められた、はつらつなる鯉がよるたびに歓声もあがり脈わつた審査の結果第一位は尺四、五寸の鯉を筆頭に七、八寸もの十四尾此の外二尺位の鯛魚と七、八寸の鯉十三尾釣つたのが第二位、以下平均一人十尾程度でいずれも五、六寸の鯉を釣つて夕刻六時に切り

自動車タイヤー部
開設お知らせ
今般横濱ゴム製造株式會社福島縣濱通り地區代理店として同社製品自動車タイヤー其他の商品を取扱い販賣いたします
何卒倍舊の御愛顧と御引立の程お願い申上げます
三幸
TEL506・1327
優良毛布特價
婦人子供服メリヤス製品
Yシャツ

映画は大映
31▶6日
新東寶マンボ喜劇
上原謙　小林桂樹　久保菜穂子　遠山幸子　上田みゆき　三原葉子　相馬千恵子　花井蘭子

週刊朝日・週刊サンケイ連載漫画
花火に銃に拳と戀と激情巨篇！
浅草の竜
原作●浜本浩　監督●松林宗恵
根上淳　藤田佳子　山根寿子　北原義郎　伏見和子　見明凡太郎　入江洋佑　高松英郎
世界館
アッカマ氏とオヤカマ氏

パラマウント映画〝インデイアン征路〟

第七騎兵隊の奮戦記
迫力のある戦斗場面

インデイアン征路

北軍大尉のヴイカースは許婚の仇を探して西部へ来てその一人をつきとめ仇を討つた、残りの二人は第七騎兵隊にいるときいて一兵卒として入隊し仇の一人オハラ軍曹の隊に配属される、酒保のクエイドも仇の一人で彼の娘モリーはヴイカースに危機を救われ厚意をよせるが彼は仇をうつまで恋どころではない、インデイアンが駅馬車を襲つて難路会中は部隊は出動したが河中の小島に包囲される、オハラとヴイカースは傷兵となるが途中オハラが彼を背後から射とうとしたので仇の一人と判る、大任を果して曹長となるとオハラは脱走した、クエイドはモリーと共に逃げようとしたが偶然ヴイカースが殺害しようとしたことから戦斗となり一行の大部分は殺され捕虜となる、オハラも別に捕虜となつており運命をさとり犠牲となつて脱出を計りヴイカース、モリー、クエイドが成功する、のちクエイドは土人と戦い死んだがヴイカースは中尉に昇進しモリーと結婚するパラマウント映画五一年作品エドマンド・オブライエン、ポリー・バーゲン主演テクニカラー色彩西部劇（三十一―四日民劇）

ミズーリ大平原 パラマウント映画、チャールトン・ヘストン、ロンダ・フレミング主演パラマウント・カラー色彩西部劇（三十一―四日民劇）

地獄と高潮 沈没船引揚げの元米海軍士官ジョーンズは旧友テイラー大佐によばれて東京へきて失踪中の佛原子科学者モンテル教授に会い、大佐が北氷洋共産軍基地を偵察中殺害されたと知らされる、教授とジョーンズは潜水艦で北氷洋に向い怪貨物船が原爆装置を積んでいるのを知り尾行するが、艦も怪潜水艦に尾行され、浮上したとき停船を命ぜられるが無視して潜水し、貨物船が着いた島に上陸した教授とジョーンズは中国兵宿舎を発見し教授は傷を負う、ついでケウロツク島につき教授の娘ドニイズとジョーンズが上陸し原爆の大倉庫を発見し、中国兵捕虜から鍵を米国にきせて朝鮮爆撃する計画を聞き出す、翌朝B二九が誰陸するやジョーンズは射撃して潜水、再着陸し様とした機は大爆発を起し再び浮上した彼らの視界にケウロツク島は姿を消していた、廿世紀フオツクス映画五四年作品、リチヤード・ウイドマーク、ベラ・ダーヴイ主演シネスコ・テクニカラー色彩映画

戦作洋平太＝下　潮高と地獄＝上

指紋なき男 ユナイテツドアーチスツ映画五四年作品、アンソニイ・クイン、チヤールズ・コバーン主演（三十一―六日楽楽館）

太平洋作戦 超低空絨爆撃戦術を主張する冷血な職業軍人カービー少佐のもとで猛訓練をした部隊はガダルカナル島上陸作戦に参加し、隊員は軍律を守る少佐になつかず、隊長になりそこねた溢憤の塊（山田）は子供の命令に一條卿の婆となる牛若に馬鞍をよせるのは間の乙女うつぼ（中原）弁慶（月形）はじめ山法師は平家と対立し、山を下りた牛若を追ううつぼは驚きにまきこまれそれをみた牛若は数経を打据えた、それが清盛の耳に入り牛若に危険が迫るが一條卿の命名いで岩狭の国へ移されることになり常盤と最後の対面をした帰途、五條大橋で数経と鼠誤つた弁慶に襲われたが、逆に主従の誓を立てた、やがて金売り吉次の進言で牛若一行は奥州へ向う、東映京都映画秋原邀監督

紅孔雀 大会東映京都映画秋原邀監督、中村錦之助、高千穂ひづる主演（三十一―六日東映）

花嫁はどこにいる 圭介（佐田）と下宿の娘京子（中村）は兄妹の様に親しい仲だが彼はある日スケート場で美しい美沙子（草笛）に会い心をうばわれる、彼女は職業を明さぬまゝ一週間東京を離れるという、圭介は森本部長から娘真弓（有馬）と交際してくれと頼まれる、香港の美沙子から手紙がきて彼女はスチユアートデスと判る、森本の訓誡の芸者夢奴（関）は圭介の幼馴染で美沙子と会う日に夢奴が現われて空しく破れる、圭介は古場と北海道出張に美沙子の飛行機に乗るがまた夢奴が偶然現われる始末、真弓と京子の尽力で美沙子との誤解もとけたが夢奴は古場と結ばれ美沙子はアメリカへ留学するため圭介の許を去る、さて圭介の花嫁になるのは真弓か京子か、松竹大船映画野村芳太郎監督

振袖剣法 松竹大船映画酒井辰雄監督、中村賀津雄第一回主演映画（三十一―六日平館）

各地の番組

◇内郷市▼第一イワキ「制服の乙女達」「じゃ香猿」三十一―二日「モガンボ」「二人の名付親」四―六日総映園「のんちやん雲に乗る」「二十四の瞳」三十一―二日「青空の仲間」「リオの憤熱」四―六日◇磐城小名浜▼金星座「獄門帳」一「狙われた駅馬車」三十一―二日「死刑五分前」「下郎の首」三―六日▼磐城座「機関車」「円卓の騎士」三十一―六日▼金美館「地獄の接吻」「終電車の死美人」一―四日「牡丹灯籠」「蛮猫時次郎」五―八日◇勿来市植田▼朔多館「源義経」「緋牡丹記」三十一―二日「弥太郎笠」「飛燕笠寺打

今晩のラジオ

10日

◇NHK二三六〇KC
7・00 暫の泉
8・00 青空の仲間
8・30 民謡を訪ねて
9・00 連続劇「源義経」
9・30 時の動き
10・15（福）ドレミファ大学
10・30 芸術よもやま話
◇ラジオ福島一〇六〇KC
7・00 お好み歌謡アルバム
8・00 民謡世界風景
9・00 一番客席
9・30 歌の風景
10・00 浪曲 木村若衛
10・30 タバートクールアワー
11・00 キツコーソルアワー
11・30 名作アルバム

新しいDPは富士

と三部」四―六日▼うえだ館「初恋三人息子」「木曽の風来坊」三十一―二日「疾風暗太郎」四―六日

民報映画案内

◇平市　二十四―二十日
★平館　夜六時三五分
青空の仲間　第二の恋人
★民劇　夜七時五分
リリー　帰郷
★栄楽館　夜六時三〇分
マンボ　皇太子の初恋
★ひかり座　夜七時
無頼の谷　太平洋作戦（三十日から）
★世界館　夜六時五六分
清水の三ン下奴　母草子笛
★東映劇場　夜六時四四分
里見八犬傳大会　夕顔草子
◇磐城市小名浜二十日まで
★金星座　夜七時一〇分
この世の花一・二・三部
★磐城座　夜七時五分
夕立の武士　鬼面屋敷
★金美館　夜七時
虚無僧系図　木曽の風来坊

DPはタナカ