夕刊
いわき民報
発行所 平市田町48
いわき民報社
編集部電 381
営業部電 1222
昭和30年7月16日（土曜日）第2837号
昭和24年2月28日第2388号 昭和21年6月16日 第三種郵便物認可 （1）

木材の
一般建築材・建具材・ベニヤ板類
銘木 秋田杉 津軽松 木曽桧 ラワン材 米杉 車輛材 松木 磐梯
（一）丸一材木店
平市五丁目電二九〇
工場 平市鷹宮町鮫五六

廃山する隅田川炭鑛
退職金は通帳で
浪費を戒める新しい試み

隅田川炭鉱の廃山宣言は一時従業員を動揺させたが争議へ進展せず、組合側もアッサリ廃山を承認 残る問題は炭住処理に対する従業員側の要望だけと成つた、これも遅からず円満妥結を見るものと期待されて居り、会社側は目下同坑内外の機械器具類の撤去とこれが整理に大童と成つているが〝腐つても鯛〟の諺通り、流石に常磐炭田の誇る小田吉次翁の経営だけにも引き揚げられる機械器具類だけでも原価の計算で五千万円を超え時に換算したら億を超える数字に成るという、撤去機具類の保管に一苦労である

従業員二百三十四名に対する退職金がザット七千万円、来月十五日ごろ支給する予定に成つた

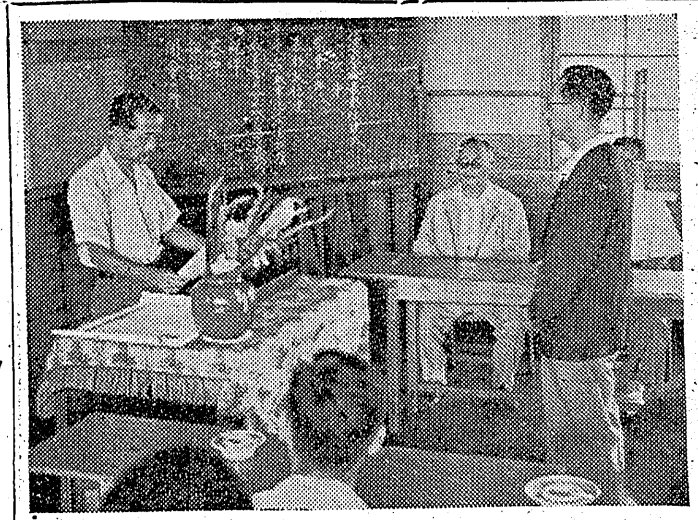

が、小田社長は人から借金をしない、人に損害や迷惑をかけない主義の人であるから、従業員の入社当初から各個々預金通帳を作つて規定の退職金を積立て銀行預金していた、従つて他の炭鉱に多くの例を見る様に、退職金の騒ぎもなく従業員一同安心して会社側の要望を無條件で容認している、他鉱の廃山と異るところで小田社長の精密周到な用意と何人にも出来ない実力がある

隅田川炭鉱の廃山宣言にもつとも深刻な表情を見せているのは従業員の退職金を積立預金で預つている某銀行さん、七千万円も一時に引き出されては…とビクビクもの

そこは苦労人の小田社長「退職金必要でない品を買つたり、パチンコや競輪などにスツてしまう危険がある」と全部預金通帳のまゝ給与、貯金は危急の場合に備えて貰えるべきものであると警告することになつた、これで銀行さんも救われ、従業員側も浪費を防ぐことが出来て一鳥二石の名案であると両者からよろこばれ、人員の陶汰期にある炭鉱界に一つのモデルケースとして話題の中心と成つた

内郷市會
十九日開く

内郷市臨時議会は十九、二十の両日人民館で行う提出議案は❶教育委員会事務局職員等定数條例の一部を改正❷三十年度才入才出追加予算❸三十年度上水道特別会計才入才出追加予算の三議案

常磐市遺族會

常磐市遺族会では廿二日役員会を開き慰霊祭の執行、靖国神社参拝などを協議するが、本年度慰霊祭は来月行われるウラ盆に執行する予定

衛生モデル地區に指定
勿來の二カ所、

勿來市役所及び植田保健所が相互審査の結果左記町内を衛生モデル地区に十六日指定した

❶植田町北台町
❷錦町鉱内社宅

期末手當闘爭の方針決定

常炭鉱では十六日午前十時四十分より平市労働会館に各支部代表四十名を集め第一回斗争委員会を開き、期末手当斗争に関する件、石炭鉱業安定法斗争に関する件について協議し次の様に決議した

▼期末手当斗争❶炭求書を提出した支部は月末獲得を目標に斗争する❷未払賃金のある支部は即刻につめ現物給与又は一時資料側に貸付けて働く方針で進む❸炭求書を出していない支部は二十日迄に提出すると同時にスト権の集約を行う

▼石炭鉱業安定法斗争❶国会に対し決議文、電報、ハガキ、署名運動を通じて陳情する❷ハガキ戦術は十五日から二十三日迄各支部がのべつまなく国会に出す❸署名は二十八日全炭本部を通じ国会に提出する❹磐炭労と連絡会議を開くほか社会党総同盟と共同斗争を行い反対する

六千名が時限スト
きょう石炭法案に反對

石炭鉱業合理化臨時措置法案に反対する炭労常磐地方本部では中央の指令にもとずき各支部に時限ストを指令していたが十六日古河好間、向洋、三菱油戸の大手筋を含む二十二支部六千名が一番方から一時間五十分の時限ストに突入した、なおこのストは十六日限り

職業紹介の優秀校
平商など四校に表彰傳達式

職業指導、紹介の優秀校として昨から表彰された平商、四倉中、上遠野中、山田中の表彰状傳達式は十六日午前十時から平職安所で行い、加藤職安所長から四校代表に傳達された

▼平商業高等学校（校長松崎友文氏）は本年四月末には就職希望生百十八名全員が就職決定し一昨年も県下第一位の成績だつた、就職希望者の多い同校では特別教育には力を注ぎ、本年も百%の就職率を挙げた

▼上遠野中学校（校長小宅治氏）同校は村外移住を嫌う風潮が強い地区あるが、校長以下全職員が職業安定所に積極的に働きかけて二、三勇坊の就職斡旋に乗り出し本年は六十四名全員が就職したほか、愛知方面の女工に二十四名が県外就職した

▼山田中学校（校長助川光夫氏）炭鉱地区にある同校は炭鉱不況から貧困者が多いため、生活を助ける意味でも村長始め労組代表が学校、職安に協力し熱心な職業斡旋を行つた

【写真は表彰傳達式】

入選者決る
作伸會書道展

第三回作伸会書道展は十六日から三日間、毎朝八時から午後五時まで平市公会堂本館に開催しているが、選くは九州方面からも出品され参観者で賑わつている、十六日審査会を行つたが入賞者が次の通り決まつた

【一般の部】推選＝新倉朱亭特選＝大橋翠石、茂庭泰郷、小沼梁兵、島田桂子、岩根舜水、安有倫、佳作＝小野巡水、桜井透石、秋山碧湖、神林岷洞、飯高高泉、後藤溪泉、雅楽川一睡、千葉春仙、田久奇峰

【小学生の部】金賞（半紙）＝一席林恵人、二席小宅博央、三席小野敬介、（丈幅）＝一席小林光雄、二席金成文子、三席島佐智子

【写真は賑わう作伸展】

勿來で親善野球

勿来市会議員対勿来警察署親善野球試合は十六日午後一時から植田小グランドで開き参プレイ続出し和かに幕を閉じた

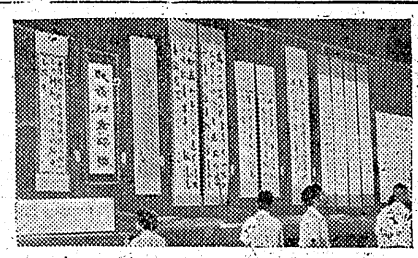

岡カ見物

昔といつても四十年ぐらい前まではポンチ絵というものがあつた、人間が狐にばかされて非道い目に遭つているところなどを描いたものが多かつた▼なかでもお祝の帰り道折詰をぶら下げて、機嫌になつて山道にさしかゝるとキツネが現れて折詰を取られて仕舞うというようなものがあつた▼これから見てもお祝には昔からお土産にこの折詰を貰つて帰ることが習慣となり今日まで行われているのだろう、また折詰は家族のものとりわけ子供たちにとつてはこよなく嬉しい品なのでもある▼ところがこの折詰が腐つていて中毒を起し大騒ぎになる事がしばしばある近くは会津で町村合併の祝賀会折詰でやられ、今日の新聞では秋田県下の敬老会で二百名も中毒を起したと傳えられる▼お祝の折詰を消るとなると品物が生物だけにそれに要する設備と充分の注意とを要するがその何れかが欠けるとすぐ腐敗し舞て仕うそのために死亡したり吸物を起したり非道い目に遭う、それでこの習慣を廃止した方がよいという意見も出て来るワケだが…▼だからといつてホロ酔い機嫌で折詰をぶら下げて帰る情緒に富む習慣を一ガイに悪いとばかりも断定も出来まいしむしろ瞬理十試験を厳重にして絶対心配のない折詰を出す様にしたらよいのではないか、保健所側の一層の注意が必要だろう

テープコーダー二台
平市議會事務局で備付

◎…平市議会事務局ではきのう十五日、一台六万九千五百円也のテープコーダー（東芝KK製造）二台を購入した、P三型の最新型、テープはビニール製で感度が良く、早速事務局の安藤書記が議事室で実験に及んだ

◎…集まつた職員等がもの珍らし気に「自分の声と自然違つた感じだ」と録音した自分の声に耳をそばだてゝいたが、議事室の隅つこでコソコソ話しても大ていはキヤツチされるので〝これはすごい〟と大よろこび、速記者たちはこれで神経をすり切らし、鉛筆のタコもつくる心配がなくなつた

◎…議会では今後重要な審議をした場合は録音したテープをそのまゝ保存することにしたが、あとは議会終了後録音したテープをゆつくりと廻転させ、議事録を作製したあとはテープの録音を消して再使用する

【写真はテープコーダーを購入して大よろこびの市議会事務局】

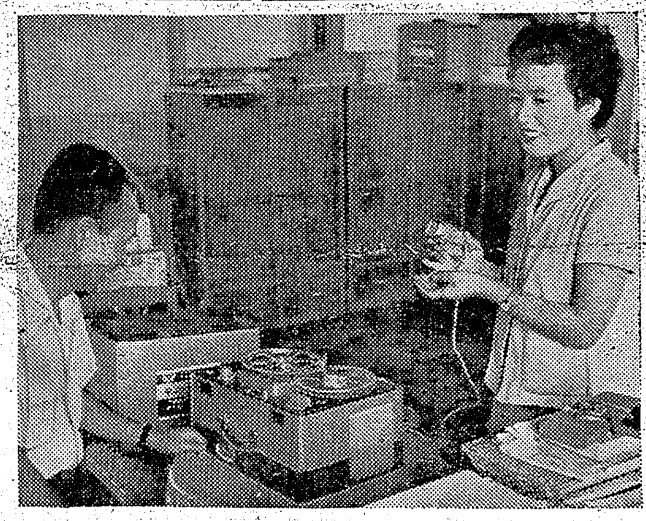

除湿機・螢光スタンド・螢光照明器具
ミキサー・扇風機・電気洗濯機・電気冷蔵庫・電気掃除機
あなたの生活を豊かにする…
日立の家庭電気品
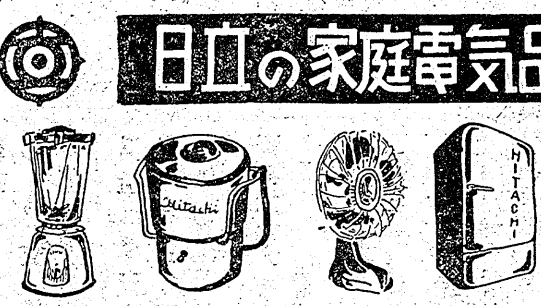

日立製作所特約店 釜屋 諸橋合名會社（電気部）電631
東北電力（株）斡旋販賣中

あなたの大切なお金が2割も増えます
連日大特賣
塩 豆 市価百匁一〇〇円 特価百匁 八〇圓
バターピーナツ 百匁一四〇円 百匁一〇〇圓
デザートケーキ 百匁一二〇円 百匁一〇〇圓
パブリックサービス
公共奉仕の店
ミツノ菓子店
平市中央通り電一二二番

夏物は今絶頂の花ざかり
あらゆるプリント・あらゆる柄・あらゆる色調
全身全靈を婦人服地に傾け
てこゝに捧げる君の裝い
特にサービス品
綿織込縞柄 均一
特價 100圓
服地専門店
マルエ
平市銀座通り 電265

風波を行く 船の映画

ベトナムから歸る 佐藤船長らの土産話

磐城市古港一〇九三代表勝氏所有底曳漁船第六勝丸（三一〇・九九トン）は同市江名字北町一〇坂本長太郎氏所有底曳漁船第二稲荷丸（二三三・五五トン）と共に昨年十二月越南漁業開発に活躍中だつたが、第六勝丸の船長佐藤誠一さん(三)ら九名が一足先に十日朝フランスの客船で横浜に到着、十四日懐しの磐城市に帰つて来たが特に小型船で魔の南支那海を乗切り現地人をあつといわせ台湾附近の小島では現地に住む日本人の漁船と奇遇し「日本人約六千人が生活している」こと等をもたらすなど数々の話題を土産にしているがそれは南海を走つた海の男の映画もどきの物語でもある

台灣附近の小島に 日本人六千人住む

◉…勝丸（乗組員十三名）は昨年十二月十六日小名浜港を出発し本年一月十二日目的地であるベトナムのツーラン港に到着しているがその間横浜と九州の或る港に寄つたほかは一路南下し台湾の東側を航行、この頃から過風が強まつたので石垣島の南方に当るよ那国島の島陰に仮泊し燃料ドラム罐の整備に当つたがこのとき突棒船（イルカ、カジキマグロ等を追つてモリで突くためヤグラを組んでいる船）にそつくりの船が二、三隻見え始め本船に寄つて来た、よく見ると乗組員は何れも日本人で「どこから来た？、日本酒を分けて呉れ」と話をもち込んで来た相当年配の人も乗組んでいたようだが、同船から聞いた話では「この島には日本人六千人位住んでいる島の反対側には小さな港があり満潮のときなら勝丸も入港出来る、面白い遊場所もあるから寄つて呉れ」とあり一同相談したが先を急ぐので上陸はしないことにし相にく日本酒はなかつたのでビスケツトを与えて別れた

◉…今考えて見ると無謀に等しい航海だつたがバシ海峡を渡るとルソン島の北側から一気に南支那海を横断する筈に出た、北東の風がピユーピユウ吹きまくり南支那海特有の山のような波が打寄せ三十トンの漁船は流石に木の葉同然の一

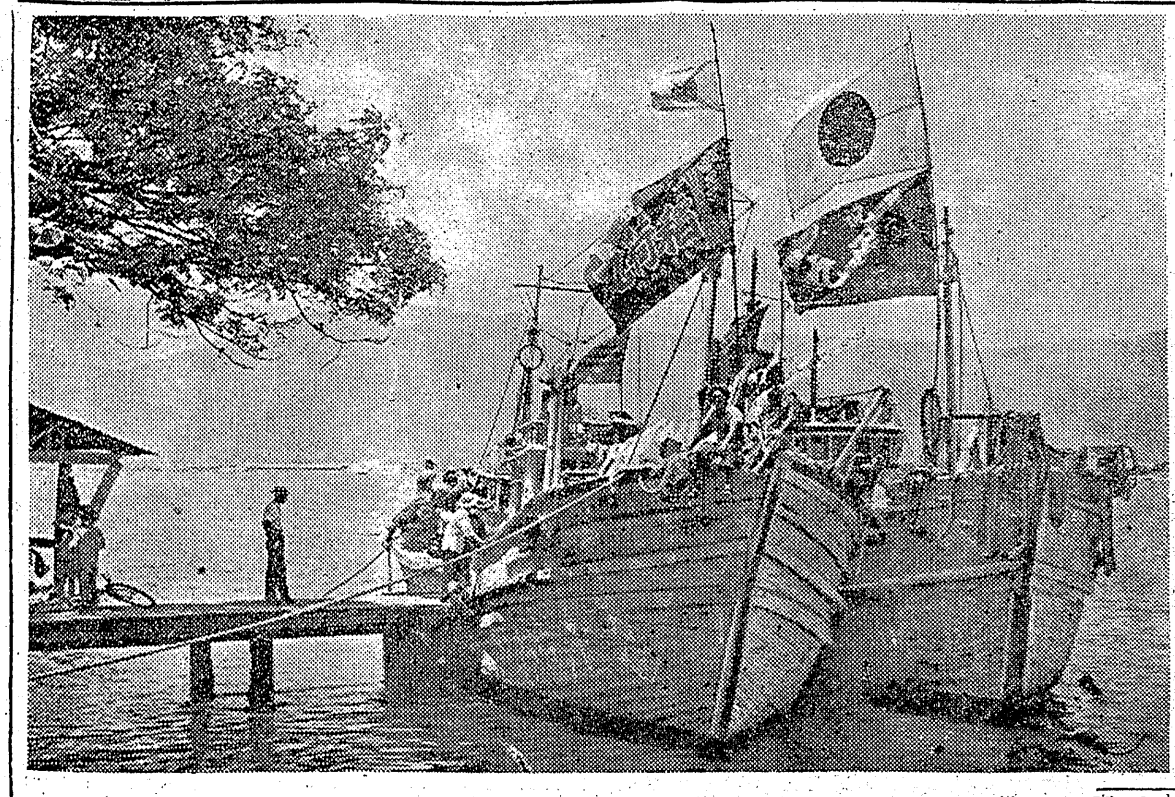

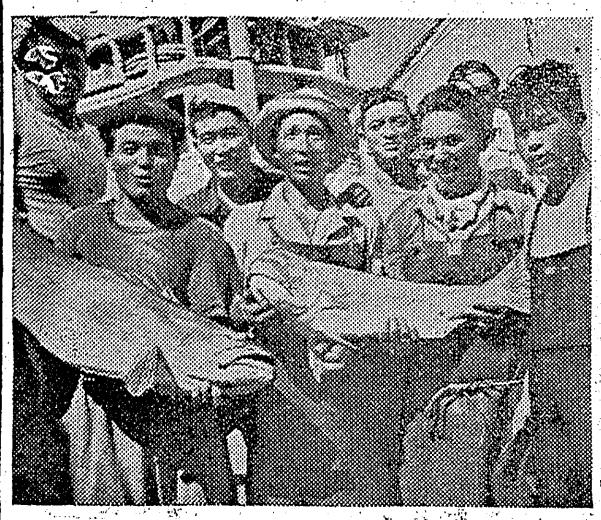

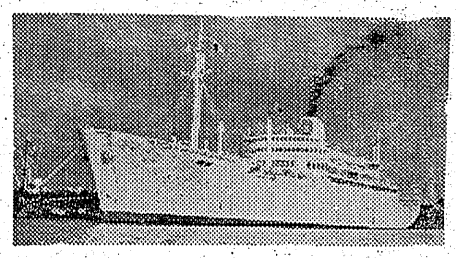

【写真は（上）ベトナムで活躍中の勝丸と稲荷丸＝ツーラン港にて＝（下左）サイゴン沖合で漁獲した大タイ（下右）佐藤船長らが乗つて帰つたフランス船ベトナム号

現地漁業有望でない 日本人もかなり居た

◉…現地ではツーランとサイゴンの二カ所を基地に操業した、底曳漁業は一航海三日乃至四日で千貫位獲れたこともあるが平均七百貫位、魚はタイ、石モチ、グチなどで主にタイの同類ともいうべきものが多かつた、海岸線は大陸棚が張出し遠浅で魚が一カ所に集まることなく海底に散在しており、漁獲の点からすれば有望とはいえない、然しベトナムでは魚は高級品で大衆の口にはそう簡単には入らない、契約により魚は貫二百円の割で引渡したが現地の相場はどの程度だつたのだろうか？サイゴン

◉…現地には元日本兵がかなりいたよく船に遊びに来たし味噌汁のご馳走には大喜びでうまいといつて郷土の味を楽しんだこのうち日本の漁船で帰ると意気込み勝丸には菅田寧吉さん(四六)＝千葉県船橋市出身＝が漁夫として乗組み行動を共にして来たが稲荷丸にも元日本兵が二、三人乗つていた、ツーランでは喜びようで親日的な有力者が元日本兵十三、三人を傭つて呉れている、この人達は山奥に入り材木出しに従事し一年後には旅費を稼いで帰国するといつていた、何れも裕福な生活をしている者はなく現地妻をもち中には金を残してから故郷に錦を飾りたいと考えているものもあつた

◉…現地で漁業に従事して一番困るのは漁具の補給の困難なことである、六月初旬に稲荷丸の船主坂本長太郎氏が飛行機でやつて来た勝丸は稲荷丸と二艘曳（二隻で底曳網を引く）をやるか又は現地で運搬船として活用したいとの希望者もあり何れかの方法をとるため同船は残留することになつた、故郷を出て半年目に勝丸の九名の乗組員が先発で帰国することになつた、越南漁業公司のはからいでフランス船ベトナム号（一万四千トン）で帰国の途についたのが七月一日午前十一時二十分

勝丸には小名浜出身の漁労長佐藤松次郎(三五)＝船長の実兄＝機関長小野秀三郎(三五)＝操機長田中連蔵(三七)の三氏が残留した、これは勝丸の今後の運営が決まるまで責任者として現地に踏とどまつたもの、元日本兵の芦田民雄、難航、タイヤーにロープを結び追風で前にのめるような船を支えるため後方の海中に投下、これを曳きつゝ走る有様で乗組員も惨々な苦労をなめた、ベトナム人も「よく小型船で乗越えたものだ」と吃驚している

フランス客船の二等客室に納つた九名の人達はパンの食事に閉口しながらも三日朝七時にはマニラに到着、上陸を希望したが対日感情が悪く「日本人の生命は保証出来ない」といわれて断念した、同夜十時出港し五日午前七時には香港に到着同室のフランス帰りの画家青山という人の案内で大防商船出張所長に自家用車のサービスを受け香港を見物した上で馳走になり船上より香港の夜景を楽しんだ六日夜七時出帆し横浜へは十日午前八時入港、九名が揃つてタラツ四を降りた、東京では日本旋網協会などで現地の模様を質問受けるなど関係方面へ連絡したのち十四日帰郷したもの

帰国者【磐城市出身）馬富晴、長井国夫、高村春雄【原の町出身】小畑清次郎【山形県出身】田沢長次郎、工藤鉄夫【宮城県出身】阿部千代志【茨城県出身】根本武夫、ただし茨城県平潟出身の鈴木八郎君は現地で稲荷丸へ転船

三代漁業部委原会計談＝勝丸の乗組員中九名は六月で契約満了になつたため帰国した、残りの三人も現地で協力して呉れた元日本兵二名（うち一名は現地妻を連れて）も一緒に今月二十八日帰国する、稲荷丸船主坂本長太郎氏も月末には帰る、勝丸については現地に残り二艘曳に従事するか後に残留した人々が帰つて見なければはつきり言えない、今後のベトナム漁業への進出について同船が足がかりとなることを希望している、日本底曳協会でも南方進出への有力なキツカケになるとして今後の方針には大きな関心を示している

県水産試験場鶴野場長談＝ベトナムの漁業については有望だと聞いている、且つ国情が騒然たるものがあるので事業面に不自由はあるだろうが魚も獲れ消費面も問題がないようだから大いに振興すべきだと思う

7月17日 9·00

豊間灯台大撮影会

後援　富士写真フイルム
ウエスト電気株式会社
平市役所観光課
詳細各材料店

雨天の際は当日平公会堂室内撮影会
当日撮影会場行臨時バス交渉中

主催　福島縣寫眞材料組合濱通支部

コンテスト
應募締切 7月30日

（順不同）
飯田カメラ店　平市紺屋町（電二三六五）
茂木カメラ店　平市平和通り（電一〇九二）
田中カメラ店　平市三十米大通（電一八六〇）
富士商會　平市三十米大通駅前（電二一四四）
伊勢丹カメラ店　磐城市小名浜古港（電四〇四）
スターカメラ店　磐城市小名浜本町（電七）
助川カメラ店　磐城市本町通り
西山時計店　常磐市湯本三函（電二五七）
ひさやカメラ店　常磐市湯本三函（電四三五）
木田カメラ店　常磐市湯本天王崎
田中カメラ湯本支店　常磐市湯本表町（電二〇八）
瓜生スタジオカメラ部　内郷市級駅前（電二〇四九）
青葉堂カメラ店　内郷市本町通り
綠川カメラ店　勿来市植田南上町（電四三九）
美鈴カメラ店　好間村上好間

暴力團五名を逮捕
平署今暁一齊取締り

平署は夏まつり（二十九―八月四日）にそなえ十六日早朝暴力團狩りを行い内郷市白水町無職北村栄助(三)同字無職青木季雄(三)小川町高萩無職今野浅男(三)平市下神谷山ノ内無職笹崎仁(三)平市渡辺幸助(三)の五名をそれぞれ暴行、恐喝、傷害、窃盗の疑いで逮捕し現金四百五十円在中の財布をスリ取つた疑いで指名手配中のところ、十六日内郷署で逮捕されたむね平署に連絡があつた

調べによると青木、北村の両名は二月ごろから平市内パチンコ店で遊興中の客に短刀をつきつけ一回二百円位の割で十五件による恐喝暴行を働いていた、今野は六月ごろ小川町の映画館「松楽館」で無料入場をことわられたのにふんがい下足番を殴りつけたほか町の青少年に暴行を加えていたもの、笹崎は六月下旬平市映画館「世界館」前で通行中の青年にジヤックナイフをつきつけ現金三百円を強奪していた疑いのもの

常磐署で七名逮捕
組織的な暴力團員

常磐署では十五日夜半全署員を動員常磐市内の盛場にバツコする暴力團の一斉検挙を行つた、この網にかゝつた者は次の七名で同署では今後も徹底的な取締りを断行することになつている、検挙された者は本県生れ住所不定無職秋山義隆(三)は暴行、恐喝、詐欺など十九件の犯行を自供、同じく本県生れ住所不定無職成瀬博己(三)はヒロポン代稼ぎに自転車四台、時計一個を窃盗、奥村記男(三)渡辺一夫(三)の両名は常磐市八仙二八羽山清さん(三)に全治二週間の傷害を与え、斉藤信夫(三)も傷害犯として検挙され、また常磐市三函町二六四板前郡司国雄(三)は去月二十七日夜向田四一時計商鈴木国市(三)に傷害を与え、鈴木もまた力剣所持でいずれも検挙された、これらの暴力團の中には東京浅草暴力團の仲間だつた者もあり市内でも組織的な暴力團とし市民からダニの如くきらわれていた

九萬圓詐取
娘をタネに

茨城県多賀郡南中郷村無職和田緑(四)は去る一月二十日ごろ娘(三)を働らかせると詐称して常磐市某カフエーから二回に亘り八万七千円を詐取していたことが判り十五日常磐署に検挙された

スリ内郷で擧る

内郷市綴町土工志賀賀生(三)は去る二十八年六月ごろ平駅構内で双葉郡木戸村山田岡互職工坪井源松さん(三)のズボン尻ポケツトから現金四百五十円在中の財布をスリ取つた疑いで指名手配中のところ、十六日内郷署で逮捕されたむね平署に連絡があつた

セメント側に凱歌
常磐との親善定期野球戦

恒例の常磐炭鉱対磐城セメント四倉工場の辭部OB定期野球戦は十五日午後四時から常磐市の磐炭浅貝球場で行なわれた

常磐炭鉱側から青山常務林田所長、木山次長、柴田輸送課長等幹部が総出動し、一方セメント側も太田工場長を筆頭に、長谷川、渋谷両課長等古豪の出陣で熱戦を展開、本年度は5A対3Aのスコアでセメント側の勝利に期した

戦終つて浅貝寮に会し、ビールの満をひき和気あいあいの裡に歓を つくした

少年野球バレー
あす金坂で

バレー大会は十七日午前八時から金坂グランドで沼田内郷市長の始球式により開く、本年は高野部落チームも参加するので男女とも各十二チームに増え熱戦を繰り展げる、なお野球の準優勝には本社賞（楯）が贈られる

常磐一小PTA
常磐市第一小PTAは十六日地区長会議を開き夏休みにおける児童の校外生活指導対策について協議十八日夜運営審議委員会を開催

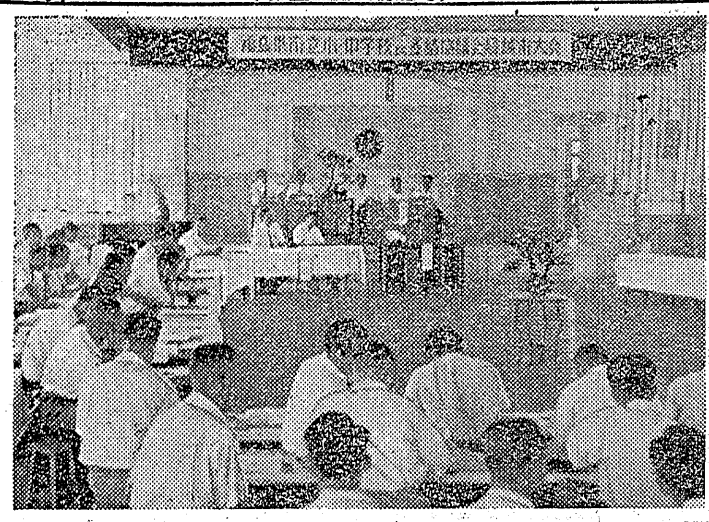

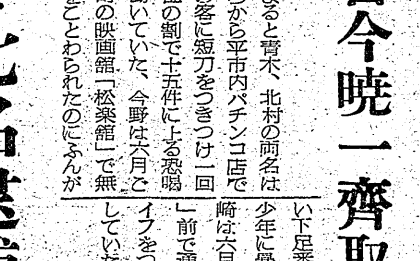

水産校の移轉新築
期成同盟會を結成

磐城市県立小名浜水産学校移転新築期成同盟会結成会は十六日午前十時から同校講堂で開き、市当局市議会、県下各漁協組、水産加工組合代表六十四名で組織発足し、移転新築の促進運動、負担金の募集要領を決めたのち、会長に立花市長を選び副会長以下の役員は会長が委嘱した、同校新築用地は同市下神白地内海岸地帯を候補地にあげているが同市では一万一千九百余坪の敷地寄附採納方を県に願い出ている、新築校舎は総工費約三千万円（三カ年継続事業）を投じ二階建校舎二棟（九百四十坪）体育館兼講堂（百五十坪）各科工場四棟（百九十坪）を建てるもの

▼副会長＝中田佑一郎（磐城市助役）鈴木常松（県漁連会長）斎藤誠吾（水校PTA会長）長瀬彰（市議長）草野繁（水校同窓会長）諸橋久太郎（平市長）▼常任委員＝三代藤勝（小名浜漁協組合長）ほか十八名▼顧問＝県副議長田原徳ほか県議九名▼幹事＝鈴木章夫（水校教官）小泉安雄（磐城市秘書課長）

田畑參議員も臨席
あす在資補償決起大會

既報、十七日午前九時から平市公会堂日本間で開催する在外財産補償獲得石城地区蹶起大会に最近引揚者側体本県連合会長に就任し、在外財産補償処理促進に関する決議を参議院に上程の際社会党右派を代表し賛成演説を行う等同問題の第一線に立つて活躍している田畑金光参院議員は当日特に臨席して講演を行う筈で引揚関係者多数の参会を望んでいる、なお大会における協議事項次の通り

▼引揚者登録制実施について
▼今後の運動方針確立について
▼運動資金造成について

平―小名濱へ直通
臨港鐵道で二本運轉

磐城市小名浜臨港鉄道では小名浜永崎両海水浴場への浴客輸送緩和をはかるため〃しをじ〃（七月八月十四日まで）〃くろしを〃（二十四日より八月十四日まで）を平から小名浜まで毎日二本の乗換なし直通臨時列車を運転する

【平発永崎行】〃しをじ〃平発午前七時五十五分、綴八時二分湯本八時八分泉八時二十四分、小名浜八時二十七分永崎（着）八時四十八分【永崎発平行】永崎午後二時二十七分、小名浜三時五十分、泉四時十五分、平（着）四時四十二分

【平発小名浜行】〃くろしを〃平発午前七時二十五分、綴七時二十二分、湯本七時三十九分、泉七時五十四分、小名浜（着）八時七分【小名浜発平着】〃くろしを〃小名浜発午後四時五十四分、泉五時十五分、平着五時二十七分

なお同鉄道では二百名収容の無料〃海の家〃を永崎海岸に設け十七日より店開きする

聽衆も多數
四倉小音樂會

四倉町小学校第五回納涼音楽会は十五、六の両日に亘り午前九時から同校講堂で盛大に行われた、十五日は同校児童、十六日は一般父兄に披露した、吾が子の晴れの姿を見ようと暑さをおかしてつめかけた父兄はざつと千名をこえるものすごさ、特別出演として幼稚園の遊戯、職員の合唱もあつた、児童らの熱心な音楽、遊戯に父兄らは終始拍手を送るなど盛会だつた

音樂講習會
常磐二小で

常磐市教委主催で廿二日第二小学校で音楽講習会を開く、講師は福大学芸学部仁志田正衛教授

司書補の配置要望
縣下校長連絡會開く

県下市立小中学校長連絡協議会は十五日午後一時より磐城市小名浜第一小学校講堂に県会伊藤文教委員長、県教委三本杉秘書室長をはじめ十六県教委出張所長、磐城市教育長ら来賓八十余名と市立小中学校長百九名が参集して開かれた

先ず開式のことばに次いで小名浜一中校長鈴木孫雄会長のあいさつがあり三本杉秘書室長、立く司書補を配置するよう市教委に要望するの件など七件を審議可決

【協議題】教科書常設展示会制度を確立するよう関係方面に要望するなど四件

【建議題】学校図書館法施行に基く司書補を配置するよう市教委に要望するの件など七件を審議可決

【写真は県市立小中学校長連絡協議会場風景】

祝日本專賣公社
錦出張所廳式
七月十七日於植田小講堂
錦煙草販賣協同組合
理事長　御代定吉
専務理事　木村金兵衛
外理事監事一同
日本專売公社郡山地方局長　藤村久生
日本專売公社錦出張所長　阿部健二
協賛会長　古川傳一　副会長　立花秀吉
荒川久馬　漁見万吉

盛夏洋服
盛夏向
上衣ズボン
流行婦人服　子供服など
各種お値頃品を豊富に
取揃えました
会の員店
平三電2〇3
ホかや

あなたの熟睡を保証する新寝具
専売特許
仙壽陶枕
特殊スポンジの作用による指定療法に依り頭が痛くなく頭寒足熱の作用を完全に果しあなたを夢の園にお誘い致します
高血壓不眠症の方には特にお薦め致します
●一〇〇〇―三八〇〇圓
ふくたや
目7958
丁1745
2LL
市EE
平TT

味自慢の生そば
もり、かけ　三〇円
ざる、玉子付　五〇円
種もの各種
真夜中でも営業しています
大衆食堂
さかえ
平駅前電988

海！海！海！
天妃山
龍宮城
山海飯
TEL（磐原）七四番
▽魚貝は新鮮！▽御宴會御料理は御一人様金二百圓から▽御家族連れ歓迎▽清涼氣分満點！
晝中御見舞
婚礼御着付
美顔
コールドパーマ
平駅前電六七八番
水野化粧院
▽絶対まけない　がぶれない▽白髪よ…左様なら
▽ケーロン染薬お取次致します

いわき民報　（可）物報郵便物認可第三種）　日刊（除日曜）定価1カ月金100円1部5円

映画　光る左の演技

日活映画『女中ッ子』

東北の寒村から東京の都会生活の中へ飛込んできた自然児の女中が利己的な中流家庭の生活の中で活躍をし、特にひねくれ者として家族から白眼視される次男の少年を彼女の愛情と行為が救うというホームドラマ

まずカメラは終始女中役の左幸子を追つて展開する、彼女の田舎での習性や言葉、善意なユーモラスが都会の生活と種々な喰い違いを生じて家族の失笑を買うが、ある時は無條件で受入れられるときもある、彼女の言葉は秋田近い山形弁で時々聞きにくいようなふしもあつたが、一応は田舎弁という形で成功していた、次男が段々この女中に馴染んで行く経過も判りやすく描かれている

問題は女中ツ子ということになるが、女中ツ子というのはこの次男のことで主役の左幸子の女中のことではない、題名と劇の筋では多少ひらきがあるようにも思われるが、伊庭輝夫の次男坊はまだ満足は出来ない、単純に犬を愛するために母の今オーバーを使つてもそのことの善悪すら判別出来ないのは感心出来ない、映画に現われた点からいえばこの家庭そのものが何か一本たりないような子供に対する愛情に欠けるところが見受けられそれは職夕起子の母親が重役夫人（細川ちか子）にたしなめられる言葉にも現われている

父親役の佐野周二は適役とはいえない、時計会社の総務部長が時計の趣味というのはあまりそぐわないのものズバリ過ぎはしまいか、女中が仕掛けたワナに雀がかゝるまで手前に釜淵がある、釜淵は真菅川（マムロガワ）の附近であり山形県である、こうした地理的考察をすると小学校の生徒の一人旅が出来たことなども不思議になるが、映画的には問題外、家族の一員として出演する高田敏江、宍戸錠などの演技力はまだまだ、山形のシーンで北林谷栄が僅かのカットに顔を出しているが好演、東山千栄子の田舎弁が時々きれいなアクセントになつていたから、結局田舎弁は左幸子が一番よく発音していたようだ、小犬がうまく扱われて結構雰囲気を構成する役に立つているのは皮肉か

（十九日まで平館）

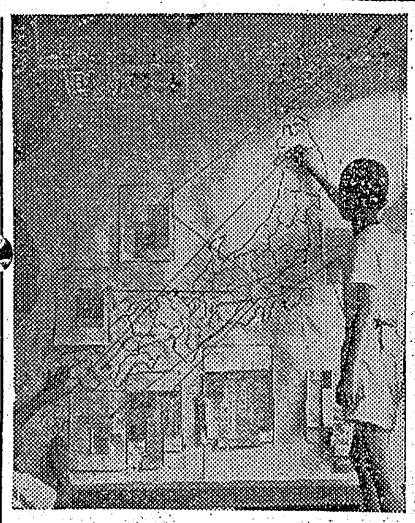

【写真はニュース地点探しに大童の児童たち】

学校の窓から

☆……地圖で社會の勉強……☆

社会の動きを研究するため平二小五の二学芸部では高さ六尺、巾三尺大の壁紙に地名のない日本地図を作り、社会で起きた毎日のニュースを新聞から切りとり、事件のあつた地点から黄糸（政治面）藍糸（化学工業ニュース）赤糸（社会的事件）だいだい糸（鉱業ニュース）青糸（動物に関する出来ごと）と色別に線をはり、この下にスクラップをつるし一週間ごとれらのニュースを綴つて一学期毎に綴めている、地名のない地図だけに「こゝが東京だ」「いや鎌倉あたりだ」と地名探しに一苦労、だが地理的な勉強もできるとあつてマサに一挙両得、先生たちも力ゲながらボクを笑んでいる

☆……重量挙げとレス……☆

力道山の出現で急速に日本にレスリング熱が盛んになつて来たがレスリングの練習には重量挙げに使きたえる練習方法があるのでレスリングと同時に重量挙げは今後とも盛んになること必定

☆……日本型の重量挙げ……☆

驚高重量挙げチームは今迄アメリカ型といわれるスプリット（前後開脚型）を使つていたが最近同校出身明大の原選手（ライト級）がヨーロツパ型のスクワット（屈ひざ型）にフオームを変えたところ調子が非常によく、とたんに日本新記録を樹立した、これは腰の強い日本人に有利なために全員二、三日前からこの型で練習したところわずかの練習で五沢余も多く挙げる事が出来るようになつたので一と同行、国道橋付近より入つて見たがオトリがなく上へ行き洞門堰上下にて一日五、六匹位、瀬の中は石に垢がなくフチをねらう事が肝心、木戸堰下の仮橋付近に多数見えた鮎もまばらで十瞬がくれにはまだ早いと思うが、今年の情況は余りついて居ない、ガンガン瀬の方が良いと思う、併し形は三、四〇匁位、一日最高七、八つ位下流では井戸沢橋上の極平からまりに良いポイントがある線に見た、櫛下郎氏談

つり便り

アユ状況つかみ難い

鮎状況友釣は濁水の為釣り辛く不調気味、十三日木戸川に会員三名で初心者向きである

下流国道橋より米の倉の釣りはオイカワ、ウグイは好調で特に米の倉から河口にかけてハゼ、ボラ、セイゴ、黒鯛が釣れる、オイカワウグイは餌、紅サシ、ボラはキジ又はサシが良い、仁井田浦はボート遊びで釣りにならない下のミツ又あたりがねらいでスバハゼがつれる、餌はキジ、ウグイはサシが良い、両島の矢田川では紅サシでオイカワ、フナが面白い様につれる、寄せ餌用、餌は紅サシ、竿九尺一間タテ、シルバーの六毛、ハリス四毛、ハリ三・四〇匁位、一日最高七、八つ位下流では井戸沢橋上の極平からまりに良いポイントがある線に見た、櫛下郎氏談

より沼部、富津にかけてバラス底

永井ダムの鮎つりはまだ好調で特に明日曜日は、発電所修理の為水量豊富で同校児童の納涼音楽会を催すことになつた、なお音楽会のかたわら先生達がイストマンカラーで撮した同校児童の修学旅行風景を幻燈機で紹介するなど盛大に催すことになつている

商工欄

納涼音楽會

大浦小で開く

四倉町大浦小学校校長草野仁氏では十九日午後七時から同校講堂で農家慰安の夕として同校児童の納涼音楽会を催すことになつた、なお音楽会のかたわら先生達がイストマンカラーで撮した同校児童の修学旅行風景を幻燈機で紹介するなど盛大に催すことになつている

中學生の辯論大會

來る廿二日

平保健所、県教委石城出張所共催の中学生の弁論大会は二十二日午前九時より平市公会堂で行われる

傳染病予防と生活環境改善の二題としたハエとカのいない明るい郷土をつくるのが主題、この日は各方部ごとに選抜された十八名が出場する予定、三等までの入賞者は三十日午後一時より平駅前で行う街頭弁論大会に出場することになつている

女性も重量挙げ？

取ろうとしているものです

重量挙げは男子がやることばかりでもう一カ月も前からやつていたら気も呼んでいる、といつても女性が何も好んで重い物を挙げるのではなく、美容体操に応用されているもので重量挙げの方法で八等身を目ざす女性等が胸と腹の脂肪を

今晩のラジオ　16日

◇NHK 二六〇KC
六・三〇（福）夕のいこい
七・三〇 夏の祭典 歌謡曲集
八・三〇 とんち教室
九・三〇 放送劇
九・五〇 ときのうごき
一〇・一〇 今週のニュース特集
一〇・四〇 ポケット浪曲
◇ラジオ福島 一〇六〇KC
七・一〇 漫才
七・三〇 新平家物語
八・〇〇 浪曲
九・三〇 ドラマ「花嫁はどこにいる」
九・五〇 歌の二人二脚
九・五五 絵のない漫画
九・五五 キツコーツルアワー
一〇・一〇 名作アルバム

今週の映画

◇平市十九日まで
☆平館 六時四〇分
少年死刑囚 女中ツ子
☆民劇 夜七時五分
別れの曲 しのび泣き（十六日まで）
☆聚楽館 六時四〇分
三つ数えろ あの高地を取れ
☆ひかり座 七時二〇分
海獣マンタ ユリシーズ（十八日まで）
☆世界館 六時五九分
天保六道銭 五十円横町
◇磐城小名浜十六日まで
☆金美館 夜六時四〇分
目白三平 密日の血斗
金星座 夜七時
☆勇一四 貝殻と花（十七日まで
☆銀城座 夜七時
東京緊力團 黒いじゅうたん

地下タビ 運動靴は 祖國

長靴 ゴム長靴 本店

出前兼見習

十七―二十才位まで 住込 委細面談（隔週）磐城小名浜 食堂福島屋電一三三番

醫師高給招聘

固定給月額二五・〇〇〇円―三〇・〇〇〇円
外に往診歩合七割手術歩合参割
本人の腕次第収入多大
（月大体一五・〇〇〇円―二〇・〇〇〇円見当）
至急本人来談又は要照会―

田人村立診療所
（電話田人二五番）

うちの河童も藤越の海水着

この暑さでは七浜が天国。河童達にも海水パンツは必要。あの子も、この子も藤越のパンツをはいてます。お姉さん方も、もち藤越の水着です。お姉さん国は藤越という次第です。河童天

◎婦人水着 一〇〇―八〇〇円
◎海水パンツ 八〇―八〇〇円

夜間營業八時半迄

藤越 小名浜 平市

新しいDPは富士

静かな スタンドバー 若草

平市紅小路（大床横）
電話541

かや と毛布は 中野洋品店 平二・電五三

時計の店 根本 平2電607

かっぽう 開花

牛乳代値上げのお願い

よい子が育つよい牛乳をより安く、そしてより豊富にをモットーとして居る皆様の岡田牛乳は、いつも格別な御引立をいただき有難く厚く御禮申上ます。さて一般に今春は乳製品のストックはあるし、市乳も潤澤に出廻ると言うよい見透しでありましたがその後色々な悪條件が重なりまして夏に入つてからは既に大都市では不足を來し、各會社とも乳價を改訂してより多くの牛乳を獲得しようと血眼になつております。弊社におきましては何とかこの渦にまきこまれないようにと色々な手段を講じて參りましたが、皆様の牛乳を確保するためには尚一段と強い對策を必要とするようになつてしまいました。その爲、皆様には誠に相濟みませんが七月十六日より均質牛乳一合十一圓 ビタミン入りホモゲナイズ牛乳一合十二圓でお願いしなければならなくなつた次第であります。從いましてこの價格は一時的なものであらしめたいと思いますが何卒この間の事情を御賢察下さいまして益々岡田牛乳を御愛用賜るよう御願申上ます

昭和二十年七月

岡田牛乳株式會社
電話（平）五一 二一三

御得意樣

尚今まで「ビタミン入りホモゲナイズ牛乳」だけを一般に販売して居りましたが、今度は「均質牛乳」（低溫殺菌の普通牛乳）と「ビタミン入りホモゲナイズ牛乳」（ビタミン添加乳飲料）の二種類を販売することになりました。「均質牛乳」は青紙巻で一本十一円「ビタミン入ホモゲナイズ牛乳」は二色紙巻で（近日中に爪付の紙巻になります）一本十二円です。御希望の牛乳を配達員に御用命の程御願い致します。