夕刊 いわき民報
発行所 平市田町48
いわき民報社
編集部 電 381
営業部 電 1222

しゃんから
全国各地へ発送の御用命をいただいております
本舗 みよし

昭和30年7月20日（水曜日） 第2810号 夕刊
いわき民報
昭和24年2月23日 第2388号
昭和21年6月1日 日刊 日本出版物販売組合第三種郵便物認可（毎日曜日除く）（1）

スト賛成が壓倒的

常磐炭鑛勞組 きのう賛否投票

常磐炭鉱労組は期末手当九千六百円並びに退職手当の改訂を会社側に要求しており会社側の回答不満の場合はストを断行する方針を決めこれが賛否投票を十九日全山一斉に行つたが開票の結果、圧倒的多数でスト権を確立した。

有権数九六二四票▼投票数八三〇二票▼有効数七七六二票うち賛成六九一一票、反対八五二票無効二〇票、白紙五一九票すなわち八三・二%が賛成で、組合では二十七日をスト断行の期日と決め態勢を整えている

磐城市港祭り きよう大賑い

船の公開廿三日に延期

磐城市港まつりの初日二十日は好天に恵まれ会津、白河方面など三千人を超える人達で賑つたが、台風十一号の影響で生憎海が荒れ海水浴客は甲羅干しで涼を楽しんでいた、小名浜三千トン埠頭内での土佐犬レスリング大会は人気を呼び、一方小名浜港では殉難者慰霊祭、海事功労者の表彰式が行われた、呼びものの巡視船の一般公開は荒天のため二十三日午前十時からに延期された、なお二十四日後の催物は左の通り

▼【二十四日】スケエアダンスパーティ（午前九時）小名浜第二小講堂▼第五回宮士旗争奪県下剣道大会（午前九時）小名浜第一小講堂▼市連青年球卓球大会（午前八時）江名中学校▼磐洋柔道大会（午前九時）江名魚市場特設道場▼県下俳句大会、江名公民館

【三十日】石城地区ラグビー大会（午後二時）泉中校庭

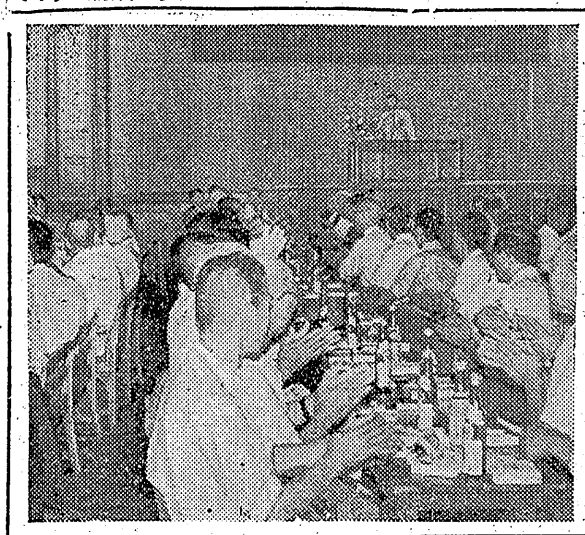

耕地整理を

長子部落陳情

勿来市錦町字長子地区三十七戸の農家が経営している農耕地（三十町九反）は極めて不整頓のため耕作的にも不便且つ非能率的で能率化するには徹底的整地しなければ増産は期されないというので九日田子寅吉氏外九名が連署し錦支所経由で勿来市役所に整地の調査方を陳情に及んだ

労務者へ

一日から支出

平市では失対労務者六百五十名に八月一日から五日までの間に夏期手当を支給する、国の支給額は七どとピンチを切り抜けることが出来

勿来市大船炭鉱の競力料金未払から端を発し炭鉱失業者救済連が勿来市長、勿来地区労協を中心に展開ついに臨時失対就労枠四百名が石城郡に増枠され七月一日から増枠の失対事業に、二十日現在一名の就労者もないという皮肉な現象を呈している、その後大船炭鉱は一坑、二坑、大東坑とも事務者の勤労意欲の向上を資本に操業をはじめ県の融資の斡旋に乗り出すなど漸く明るい空気が流れ出したが、なお二百名近くの失対就労者は一人も出ず、四百名近くの炭鉱離職者が就労を希望しているが、このため勿来地区の炭鉱失業者救済のため増枠した三百二十名の失対就労枠の特別措置もあたがそれはまた失対に不適格とあつて結局この失対就労枠は手つかずの状態となつている

皮肉・就労希望者なし

失對就労ワクの三百廿名

あすから夏休み

學生スポーツに期待

小中高等学校はいよいよ明二十一日より一斉に夏休みに入ることになつた、小中校は八月二十日までの四十日間で各学校では同期間中校外補習、科外補習を行うなど行事予定が盛りだくさんに計画されているが、スポーツシーズンだけに高校では全日本高校競技大会、国体石城地区予選、中学校では中体連の総合競技大会などがあり学生スポーツ界の発展が期待される

木村参議員 歓送會を開く

來月六日羽田空港から出發

知事始め多数の祝電を披露、次いで木村参院議員が挨拶に起ち「暗れの国際議員大会に出席出来るのは、郷土の皆さまの絶大な御支援に依つて国会に議席を有つことが出来た為で感謝に堪えません、会議の終了後二カ月ヘルシンキで開かれる万国議員大会へ、国会を代表して出席する四定刻主催者側の県会議員小野巽一氏が壮行会の趣意を述べて開会を宣し、平市長諸橋久太郎、一県会議員団代表磐目武之助、医師会代表内木宗八氏らがそれぞれ壮行を祝し激辞を贈り、大竹上り盛況を極めた

前県会議長平沼組郷氏の音頭で木村参員の御途を祝福して晩餐、最後に前代議士関内正一氏の発声で万歳を三唱、歓をつくして二時半ごろ散会した、なお来月六日羽田空港を出発する

【写真は木村参員の挨拶】

金山苗圃を擴張

連接地を買收

植田町営林署経営の金山苗圃を拡張する事になり接続地（農耕地と立木地潴）一万余坪の民有地、このほど苗圃地として営林署に時価で譲渡に内定した譲渡額概算三百三十余万円と見られている

人事消息

◇平税務署総務課長の後任として伊藤右祇郎氏（四七）が十四日着任、関係方面の挨拶廻りを行つている、前は一ノ関税務署の直税課長で出身地は山形県【写真は伊藤総務課長】

天気予報（二十日）

「今晩、明日」北または東風曇時々晴俄雨が多くなる海上は今晩ウネリが高く風波が出るから漁船は注意を要する

岡カ見物

今年の夏は暑さが長く続くようだ、おかげで海水浴は大賑い冷たい飲み物屋は大当りだという、アイスクリームやキヤンデーが多く売れるので牛乳が不足し値上げとなる▼食中毒事件が方々に発生している、傳染病はまだうしたことはない様だが今後にど天なることか心配のタネの一つである▼暑い日が続くと傳染病に罹らなくとも「夏マケ」と称してぶらりヒヨウタンの様になる人も案外少くない、身体のどこが悪いというのではないが全身がダルくてという病気らしい▼それで夏中遊んで仕舞う、これは「病気も気から」というが暑さに対する気力の欠乏でないかと思う、だから気力欠乏症？の人は気力増進法にスポーツや海や山に遊ぶとか新たな構想をめぐらして暑さに耐える工風をすることが肝要ではないか▼体力と気力を涵養するには絶好の時期でこの暑い夏を餓えて病気を吹き飛ばし健康にその日を楽しく送る様にしたいものである。

【訂正】昨報本欄の記事中親孝行者は秀吉で信長がその孝心を賞して秀吉を起用したものでした

肖像畫贈らる

諸橋市長大喜び

◉…諸橋市長の肖像画がこの程できあがつた、天然色のものだけに仲々の美男子、頭が白いまじりだがヒゲが黒々としていて六十一の年よりずつと若くみえる、当今若い女性から断髪をもたれているシルバーグレーとあつて、どちらがといえば本物より肖像画の方が男ぶりが良いーとは口の悪い記者連のまれにみるお世辞

◉…江名の金井白鳳という六十位の老人が市長と知人の間柄になつているところから、ご無沙汰いたしておりますが、金井氏の叔父は有名な傑者で明治大帝に伺候した方だつた

◉…鳩山首相の奇跡的な健康が話題になつているが、諸橋市長の蝙蝠張る事になり接続地（農耕地と立木地潴）一万余坪の民有地、このほど苗圃地として営林署に時価で譲渡に内定した譲渡額概算三百三十余万円と見られている

修養講座

あす石島公民館

平市白銀町石島公民館の修養講座は二十一日午後六時半から同館で開き、今回は二十一日から夏休みに入る青少年のために「青少年育成に就いて」と題する平市教育長谷川政氏の話と「生活とお花」と題する池坊学園大学講師横山夢草氏の講話がある、なお同館では夕涼みがてらの来聴を歓迎している

昨年度縣税 徴集の狀況

石城地方事務所税務課調べによる石城郡二十九年度県税徴収状況は調停額四億五千九百二十五万円に対し三億八千五百三十六万円（八三・九%）で七千三百八十八万円が繰越となつたが、法人県民税九九・三%、法人事業税九七・五%で法人はいずれも優秀な成績だが反対に個人は悪く県民税は八五・二%、特に全平均を破る個人事業税は七二・四%で物品販売業の経営不振が原因といわれている

平地區福對協議會指定 会員部特参の方に特別割引致します 自家製造元の

中特大 スタレ 洋服タンス 寶 蠅 張 ベビータンス 冷藏庫 エーブル 蔬 椅子 椅子 各種

配達無料

家具の デパート 伊東家具店

平市新川町二〇ノ一電四六四 製作工場 平市大町二九ノ三〇

夏の家具

牛肉大特價

ロースヒレ百匁一八〇圓
上肉〃一五〇圓
並肉〃一〇〇圓

藤越

近づく丑の日（二十七日）発売は牛肉で！ 1282 デンワ

◇開店お知らせ◇

一 この度カフエーとして開店致しました どうぞ皆様の御来店をお待ち申上げます

一 女給さん急募 委細面談 優遇

カフエー こまつ

磐城市（小名浜）後衛町七一一番

し出賣大元中 商店 植田町

7月20日より31日まで

★三〇〇圓毎に抽籤券一枚
★一〇〇圓毎に補助券一枚
一等 ベビータンス 五本
二等 開襟シャツ 百本
上山サマ油リツトル詰二本
三等 下駄又は草履
丸首シヤツ 三百本
四等 石ケン等外マツチ

主催 植田町商工會

【チケツト歓迎】

内科外科
産婦人科
放射線科

松尾病院

院長 松尾正平
副院長 原徳之
医員 松本浩二
レントゲン技手 杉田昭二

保生保護指定医
労災保険指定医

平市大町五（電一五四）

炭鉱に小唄百万両

人を得ることが第一
親孝行者に保証不要

（下）

野沢「運だけで儲けた訳ではないでしょう、何か炭鉱経営に特別のコツがありますか、秘訣をお傳え願います」

小田翁「特別のコツなどないが、マア人だね、今でも同じだよ、親孝行の人なら履歴書も保証人もいらない、絶対間違いないね親身に成つて働く人が良いと必ず何事も成功する」

野沢「小田さんは昔からよく坑夫長屋を訪ね、お神さんや子供達の面倒を見たことを承知している、私自身も正月に会うと〳〵塩ザケ持つて行け〳〵と自ら電話をかけてくれたり、〳〵子供を丈夫に育てろ〳〵と肉を買つて貰つたことも記憶していますが、親父よりも家族の面倒を見ることが秘訣でしようか」

小田翁「坑夫のお神さんなどよく田植の手傳いに来るが、今でも魚などを持たせてやる、家庭にはこれが一番よい、それで丸仙の魚屋はいつも相当の魚代に成つていた」

野沢「あなたが直接坑内に入つていたので、坑員との親しみが他の炭鉱と根本的に違うところがあるのでしよう」

小田翁「炭鉱社宅を訪ねて失敗したことがある、或る社員が、モーニングが無いというので「よし作つてやる」と三万何千円か出して作つてやつたところ、これを質に入れて次々と俺にも俺にもと申込まれ、遂にみんなに作つてやつたことがある、こんなことなら最初からみんな一しよに作つてやればよかつたと思つた

野沢「小田さんの山は、親子のように一体と成つていたから少しも騒ぎが起らなかつた、今度の閉山など、最近の労働攻勢が激しく成つたので嫌気がさしたのではないですか」

小田翁「いやそんなことはない、坑区一ツ掘り尽した、これ以上掘ると他の坑区に入つて盗炭することになる、とんだ迷惑をかけるからね、そのことは坑夫が一番よく知つているよ…」

野沢「昔は今日のような労働争議は無かつたでしよう」

小田翁「いや大変な争議があつた昭和六、七年頃だと思つたが、加藤勘十や麻生久などが大勢で押しかけ「小田吉次は坑夫上りだからやツつけろ」と集注攻撃し、選炭婦などまで巻き込んで争議を起させてしまつた、交渉しての帰りに幹部の一人と顔が接したから「俺の家に遊びに来い」と誘つたら、その男がその晩に訪ねて来た、家による前に「その男のクツ下が先の方がない、だから新しいクツ下をやれ」といつたらその男が大変恐縮して「クツ下の先がないことまで見抜くとは大したものです」と幾度も〳〵頭を下げて帰つたが「小田さんに御迷惑をかけてすまなかつた」と翌朝陳謝していた」

野沢「そのとき要求を入れて妥結したのですか」

小田翁「要求に応じなかつたが多少金は使つた、争議団の連中、小田にはすまなかつたとその足で磐城炭鉱へ押しかけ大争議に成つた、それで小田がケシかけたのだというデマが飛んで随分困つたよ」

野沢「当時と今の争議を顧べてどう違います」

小田翁「昔の争議は乱暴でおツかなかつた、今は度々やつているが昔のような暴力行為はない、紳士的に成つた」

十一才で坑内に入り
實家へ送金、苦しい生活

野沢「五十年の歴史ですから全部順調だつた訳ではないでしよう苦労したこともあると思いますが、苦心談を一ツ」

小田翁「人間誰れだつて苦労の無かつた人はない、私は家が貧乏だつたから十一の歳から坑内に入つた、最初は坑夫の弁当運びで、人よりよく働いたから一年位で採炭の方へ引き上げられた〳〵今度は弁当を運ばなくともよい算盤の方をやるのだ〳〵と命令されたときは余く困つたね」

野沢「十一才で坑内に入つたとは随分早くから働きましたね、御郷里は秋田でしようが、お生れは秋田のどこですか、最初の坑内入りは銅山ですか」

小田翁「生れは秋田市だ、最初の山は銅山だつた」

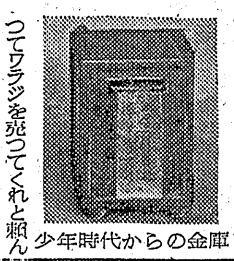
少年時代からの金庫

野沢「十一才から坑内入りでは殆んど一生を山で暮したようなものですね」

小田翁「十六の歳だつた、三沢銅山で働きたいと思つて一円握つて国を出たが、途中百姓家に寄つてワラジを売つてくれと頼んだところが、老婆が、片方より穿いていない足を見て「ワラジは只で与え腹が空いているだろうとめしまで御馳走してくれた広い世界に鬼はない、ところが味噌汁が漬物のツユだつたから胸がやるくなり、折角喰べたものを間もなく全部吐き出す始末だつた、一年位の後国へ帰る途中でこの老婆を訪ね礼金をよげたら〳〵服装も大分よく成つたと〳〵とほめられたそれから道すがら浅瀬に上つているサケを見つけ〳〵これを捕えると晩の宿銭が儲かる〳〵と思つて一生懸命サケを追い廻しとうとう射止め、背中にかついで歩いて行くと銅山で働いている親方と遭遇に成つた、そこの家で休んでいると、親方が風呂に入つている間に、子供が一銭銅貨を咽喉に詰め大騒ぎになり、お神さんが医者を迎いに行くためその子供を私に抱かせて行つたが、あまり苦しむので背中をポンと叩いたトタンに口から銅貨が飛び出し、ケロリとして遊びに出た、そこへ医者が来る風呂の親方もタマゲて直様でかけつけたが、子供が元気で遊んでいるのを見て又吃驚、事情を話したら、今度は子供の命の親だと下へも置かぬ歓待ぶりで、三沢銅山の測量係に世話をしてくれた」

ここで小田さん、古いノートとサビついた、高さ三寸五分、巾二寸五分位の鉄製の小さな金庫を持参

小田翁「これは昔の金庫だ実家へ月一円五十銭宛送金せねばならないので、毎日働いた金のうちから貯金して、月末に金庫を開いて送金したものだ、この帳面には何月何日いくら送金、何を買つたと詳しく記帳してある、やつと貯えた金を友達に頼んでやつたら途中でドロンを決められ二カ月分を一回に送らねばならぬこともあつたよ、送金のために友達交際も絶たねばならぬことが多かつた」

野沢「同感です、従業員は勿論のことですが、これで銀行側も助かり一石二鳥というところですか、何十年か経営して来た隅田川を廃山して、暫く一ツ起きないのは小田さんの人徳と平常の周到な準備が然らしめたものでしよう、色々と貴重なお話しを伺いましてありがとう御座いました、一日も早く病を恢復されて御再起をお祈り致します」

（文責記者）

財はあつても不幸
後継者無きを嘆く

野沢「随分御苦労もなされたようですね、隅田川は廃山されてもまだ鉱区は沢山お持ちでしようこれから山の方はどうなさるお考えですか？」

小田翁「まだ鉱区は百二十万坪もある、鉱区はいくらもつていても後継者がないのだから私位不幸なものはない、長男の亀太郎は御承知のように病身だから「今の営業の本屋で沢山だ、親父の山を引継いではすぐに死んでしまうから」と絶対受けそうもない、実際山の経営は無理だ、銀行にいる孫の正八は我がまゝ者でまだ二十三才ではどうにもならん、新しい山は十五、六人の少人数で掘つているとウンド儲かることは判り切つているのだが、まだ決心がつかないよ」

野沢「ほんとうにお気の毒です、財を作つたから幸福とはかりはいわれませんね、公共事業にも随分お尽しになられた、磐城校女の大講堂や最近では磐城高商の図書館を単独で御寄附された学生にとつては大した貢献です

小田翁「ところが、寄附はいけません、従業員はそんな金があるならこちらへ廻せという、公共への寄附も仲々出来ないよ」

積立貯金七千万圓
圓満に廃山も小田翁の人徳

野沢「隅田川の廃山で、世間の人々を驚かせていることは、従業員の退職金をそつくり積立貯金していたことです、形式的にはどこの山でも積立てゝいるように成つていても、実際には経営難にプチ込んで使つているのが常識ですところが七千万円という大金を毎月、個人別に積立貯金をして置いたところなど、小田さん以外には誰れも出来ない実際お世辞でなく偉いものです敬服しました」

小田翁「あたり前のことを実行していただけだよ、斯うして置かないと、イザという時に困るのは私自身だからね、従業員にも迷惑をかけることになる」

野沢「治に居て乱を忘れずというところですが、隅田川廃山で一番狼狽したのは某銀行だそうですね、七千万円も一時に引き出されることに成つては、この金づまりに困るでしよう」

小田翁「どんな大金でも使い始めては忽ち無くなる、ぜいたくな品を買つたり、身体が暇に成つてパチンコや競輪にコ、出しては大変だから積立貯金帳のまゝ給与することにした、貯金は危急の場合の用意にすべきもの、通帳で渡したら多少でも浪費を防げるだろう」

海技従事者の國家試験

磐城市東北海運局小名浜支局では特定臨時海技従事者国家試験の実施要領をこのほど次の通り関係方面に通知した、船舶職員法の改正に伴つて例えば五トン以上二十トン未満の漁船船長などの海技免状はいらなかつたが明年三月二十三日以降は必要となるなど各種業務においても現在より上級の海技免状を受けなければならなくなるので県漁連の主催でこの試験を行うことになつたもの

▼試験は江名水難救護会で八月二十日午前九時から

▼試験の種類❶航海科（甲種二等、乙種船長以下）❷機関科（甲種二等、乙種機関長以下の試験及び内燃機乙種機関長以下）❸通信科（乙種船舶通信士、丙種船舶通信士）❹船舶職員法施行規則第三十六條の上級資格についての筆記試験（乙種のみ）

▼受験申請書受付期間、七月二十一日より八月八日まで

▼申請書提出先塩釜市尾島町五ノ一、東北海運局船員部

◉平から小名浜まで毎日二本の乗換なし直通臨時列車を運転いたしております◉常磐線泉駅から各列車接続のジーゼルカーを運転いたしております

★鉄道を御利用になる團体につきましては当社において脱衣場旅館等を御世話いたしますから御利用下さい★当社あつせんの團体については脱衣場料金は大人二〇円・小人一〇円です★永崎海岸には当社海の家を設置いたしております★永崎駅下車の際乗車券と引換に無料入場券を進呈いたしておりますから御利用下さい

小名濱海水浴場組合

水族館開設／小名浜海水浴場

たけや　電三〇六
來々亭　電五二四
福島屋　電一六四
天一　電六〇八
ゆもと三笠

▽大人四〇円　小人二〇円
▽十名様以上團体は大人三〇円　小人一五円に割引奉仕します
▽プランコ、スベリダイ、シャワーなど完備
▽その他水族館、貸ボート、遊覧船などの設備もあります

港まつり行事

◇二十日
▼海の殉職者慰霊祭午前九時より（小名浜、江名、中之作漁港市場にて）
▼海事功労者褒彰式午前十一時より（小名浜漁業協同組合講堂に於て）
▼水泳大会午後一時より（江名プールに於て）

◇二十一日
▼海上角力大会午後一時より（中之作港に於て）
▼海事関係者対抗野球大会午前九時より（小名浜第一小、第二中校庭に於て）

◇二十二日
▼花火大会午後七時より（小名浜港二千トン埠頭に於て）
その他剣道柔道大会、弓道、卓球、庭球大会、ラグビー、照明コンクール、移動演芸会等盛沢山

有限会社　**丸高漁業部**
小名浜出張所
代表　遠藤幸一郎
磐城市学町一　電二三〇番

小名濱料飲業組合
組合長　飯塚勝（みなと）
副組合長　長瀬長寿（金時）
〃　長谷川一平（一平）
庶務会計　佐川五郎（月見草）
〃　作山忍（鳥桂）
外組合員一同

小名濱料飲店組合
組合長　鈴木治作（天狗）
副組合長　坂林勝三（松葉）
庶務会計　田辺与一（大原屋）
幹事　佐藤政治（福島屋）
〃　小野瀬伸夫（小野瀬）
外組合員一同

磐城市タクシー組合
泉タクシー（電泉六八番）
小名濱タクシー（電六四番）
小松タクシー（電二六番）
旭タクシー（電七五四番）
港タクシー（電五九番）

磐城市小名濱旅館案内

新米	電八	
ハトバ荘	電三一〇	玉屋　電三九四
吉田屋	電一四	小滝　電一〇三
むさし屋	電三九	福田屋　電一七
錦盛館	電四	若葉館　電三五〇
万里荘	電二七五	山大　電二一
鳴子	電二一〇	啓浜館　電二九
		大〃　電三七

直通臨時列車運転日

しおじ　平一小名浜一永崎　8月14日まで毎日

くろしを　平一小名浜　24日から8月14日まで毎日

ゆき		くろしお
しおじ		
7・55	平	7・25
8・02	綴	7・32
8・08	湯本	7・39
8・24	泉	7・54
8・37	小名浜	8・07
8・48	永崎	

かえり		しおじ
くろしお		
16・42	平	17・37
16・33	綴	17・29
16・24	湯本	17・23
16・15	泉	17・15
15・50	小名浜	16・54
15・37	永崎	

飼猫が二棟を焼く

けさ三和村で火災

猫が母屋、馬小屋二棟三十二坪を全焼させ約三十万円の損害をあたえたという珍火事が発生した、二十日午前五時ごろ三和村大字上三坂字水田農業松本友治さん(六六)方馬小屋二階から出火、同馬小屋十二坪と隣接の平家母屋二十坪を全焼同六時ごろ鎮火した、平素で原因を調査したところ同家の飼猫「ミケ」が炉端で火にあたっていたが突然火が背中の毛に燃え移り驚いたミケが藁等が積んであつた馬小屋の二階に逃げ上つたため猫の背中の火が藁に燃え移り火事となつたものと判つた

内郷二中の十八名

あすから職場實習

内郷第二中学校(校長三森芳重氏)では今年も夏休みを利用して来春卒業児童の職場実習を行い児童の勤労意慾の向上と働くことの意義を体得することになつた

郡内でも唯一ツのモデルケースとして注目されている同中学の夏期実習は昨年から始め好評だつたが今年は炭鉱不況が影響してか希望商店が少なく金坂通り商店街九軒から申込みがあり、二十一日から八月十日まで二十日間実習することになつた、実習生は男二名、女十六名計十八名で男子は家具商店で配達に、女子は化粧品、洋品呉服、雑貨商の店員にいずれも無報酬で実習する、昨年の実習生逸は就職難のなかでも皆な就職の好成績だつた

高橋職業指導教諭談＝高校生のアルバイトと違つて無報酬です

勿來で土用稽古

勿来警察署では恒例により明二十一日から三十日まで土用稽古(逮捕術救急法、柔剣道)が同署道場で展開されることになつた

政界大狸も出る

四倉町カーニバル大賑い

県下唯一を誇る四倉町港まつりカーニバルは好天に恵まれた二十日午後零時半薬港前広場に集り、午後一時から古川炭鉱ブラスバンドを先頭に狐塚青年團の仮装行列、仲町商栄会のぼうおう船、小学校のシネマ観光四倉、新町商店会の政界の大狸など十五組が町内を練り歩き沿道は約一万人の観衆で埋つた、同カーニバルは合併後初の行事でもあり当日の出し物については四倉観光協会始め町内は大変な熱の入れ方で盛大なものだつたが昨年五万人を超えた観客は今年は夏休み前の催しだつたため予想外に少く一万人程度だつた

【写真は四倉町カーニバル風景】

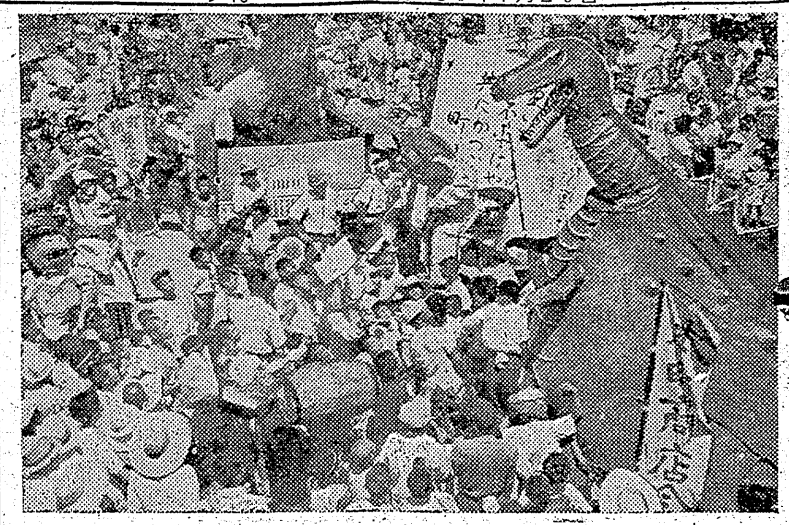

ぜい二、三日長くて一週間程度で全快しても軽視は禁物、食中毒の防止策として❶手洗の励行❷食品取扱施設の清潔❸ねずみ油虫、ハエ等の不潔な動物を食物に近づけないようにする❺早期医師の診断をうける

親に死なれた子に同情金

内郷市宮町金坂五二横千代子ちゃん(六)＝内町小学校二年生＝は一週間前両親に死なれ一人ぼつちになり二十日午前五時綴駅発で田村郡二瀬村の叔父の家に引取られて行つた、内町小学校校長坂本朋之氏ら教員三十二名はいたく同情し少しでも千代子ちゃんの役に立つ様にと三千二百五十円を拠金して贈つた、坂本校長談話＝涙の中に立つ木となつた千代子さんに強く生きてもらいたいのが私達の気持です

脅迫者の罪狀

脅迫容疑者として十九日勿来署に逮捕された石城郡小川町大字高萩無職吉田充(三五)は去る六月二十八日午後八時頃入遠野字貝那二八平子久美さん方で佐藤富重さんに対し「俺は暗嘩をしたからこの家から出て行くから金を貸せ、若しも貸してくれないとそのまゝにはしておかぬ」と出刃庖丁とカミソリをつきつけ脅迫して一千二百円をせしめたもので身柄は二十一日送検

殺人未遂に二年の判決

常磐市下湯長谷字町下無職大平信治(三四)に係る殺人未遂事件の判決公判は二十日午前十時四十分より地裁平支部で大竹裁判長係、松沢検事、野崎弁護人立会で開かれ大竹裁判長より懲役二年(求同四年)の判決言渡しがあつた、大平は去る六月四日同字下舘農業織内孝平さん(六七)に「お前は酒くせは悪いが強み強盗をしないからまだ良い」と悪口をいわれたのにフンガイ自宅表庭に同人を呼び出し用意した西洋カミソリで「お前を殺してやる」と織内さんの顔面を三回に亘りきりつけ全治一カ月の重傷を負わせたもの

砂場造りに大童

湯本一小、一切寄附で

常磐市湯本第一小学校は一年生の遊び場に「砂場」二カ所を設けることになつた、この経費は五千円で経費の捻出について協議の結果会員中の電気やさんの好意でP.T.A各戸から電球を買つて貰いその利益を寄附して充当、砂利なども会員の特志家の寄附、労力は一年の父兄の奉仕でこの盛暑をものともせず毎日十数名が出動している

目的はあくまでも働くことの尊さを体験させるとともに勤労意慾の向上を計ることにあり、この点は児童も父兄も諒解済みです

食中毒防止

磐城市で回覧

磐城市衛生課では各地に食中毒が続出しているところから食中毒防止対策の一環として十九日全戸に回覧を配り注意方を促した

中毒の症状は一般に発熱、おう吐、下痢、腹痛を伴い発生初期は赤痢のような傳染性疾患によく似ているが中毒の場合はせい(ママ)より同課に勤務していたが遊興費に窮し二十万八千余円を横領費消したもので、平素は真面目で保険徴收には東北十位の好成績を挙げている模範局員でもあつた、なお浅野局長は公務のため仙台に出張中で二十一日帰常する

常磐局員廿一萬圓を横領

簡易保険金を集めた中から

仙台郵政監察局福島監察監事務所は去る十四日以来常磐郵便局貯金保険課事務員国友源治(三一)常磐市吹谷一保険金横領の廉で取調べていたが取調べ一段落し十九日帰福した、同人は数年前から同課に勤務していたが、横領された保険金は国が被保険者に支払うので損害はかけないが、不安を抱かせたことには何とも申しわけがありません、われわれとしても今後十分気をつけて一層とんな不祥事を起さないように努力しますと某課員は語つていた

新田橋の促進

地元の新川町で陳情

平市新川町商店会、町内会では国井一美氏など代表七名が十九日正午平土木監督所、平市役所を訪れ一年間もかかつている新田橋の架替工事を促進するよう強力な陳情を行つた、同町内ではこの橋が完工をみないため豊間、江名、高久、飯野方面の客足が少なく、売上げに相当影響を受けていたもので、なんとかお盆までには完成するようにと陳情しているもの、この橋の脚橋部は、磐城土建で請負つた福島の東北ドツクでは資金難から工事促進が困難の模様で土監所では「なんとか十月一杯まで完成するよう督促します、その間は仮橋を補強して人の通行はできるようにしたい」と語つているが竣工期間は八月一杯で陳情團としてもお盆を前にイライラしている

平市に一軒

スマートボール

パチンコに変つて流行してきたスマートボール場は現在平市内に二軒誕生したが、パチンコよりスリルが多い点でかなり興味を呼んでいる、パチンコの鉄玉に変つてガラス玉(直径三㌢)が一コ二円、これで穴に入れ玉を稼いで景品ととりかえるワケだが、この機械一台六千円、定数は三百で上手な者になると五、六百円稼ぐマニアもいる、パチンコよりゆつくりと楽しめるのが特徴

【写真流行してきたスマートボール】

スリ山で危篤

十八日午後五時ごろ内郷市綴町堀坂相馬ツヤ子さん(三四)が同市常磐炭鉱綴坑のズリ山で石炭を拾つていたところ落ちてきたズリに当り常磐炭鉱病院に収容されたが生命危篤

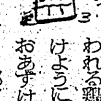

〃のう無し〃といわれる癌でもじつけようによつてはおあずけもするという珍らしい話＝内郷市内町前田三一会社員加島真一さん(四七)の次女小学一年生ハツ子ちゃん(六)は大のニワトリ好きで小学校に入る一年前から自宅で飼つているニワトリを座敷にあげて可愛いがつていたが、今では御飯を前にしても「食べてもいいわ」といわなければ何時までもおあずけしている程になつた、おどろくことには〃座りなさい〃と命令すると、そのまゝ脚をおつてちよこんと座わりもするし、手のひらを出して〃上がりなさい〃といえば羽ばたきしながら飛べる高さまでにちやんとのつかるというのだから面白いただしタマゴだけは命令に応じないのだからやつぱりのうなしなんだわい―とか何んとか、大変な話題となつている

當社故專務取締役**吉田荒次**殿　去る七月十三日故人の自宅において佛式をもつて社葬相營ましたが茲に生前の御交誼を謝し来る七月二十三日午前十時当社事務所において慰霊祭を執行いますから誌んで御通知いたします

昭和三十年七月二十日

磐城市長内町無番地

小名濱海陸運送株式會社

取締役社長　矢崎捨治

經理・税務・會計監査

お気軽に御相談下さい　懇切に指導研究致します

公認會計士　高橋義

平駅前三延ビル三階電一〇一七

世紀の奇蹟シリコーン(主素樹脂)**應用の**

シリコーンラスター(艶出布)

使用　ショウケース・ウインドー・ガラス製品・金属・メツキ類及び家具類・器具類・自動車ボデー・オートバイ等の艶出しに一

使用は簡単・光沢の保持・洗濯も出来得・無臭無害・耐久力の絶対…新しい工業材料で有機と無機物の結合物を地に化学的に浸透せしく艶出し布です

各商店・飲食料理店・事務所・各家庭にてぜヒ一度お試し下さい　正価二〇〇円

御一報次第参上致します　代理店

會田硝子店

平市三丁目平和通電三六三

○**看護婦家政婦の御用命は**

電話三〇七番　**平**　看護婦家政婦

労働大臣認可　**斡旋所**

○親切丁寧な看護婦家政婦御利用下さい

平市南町

文化人は時間を大切に…

信用ある正確な…**腕時計は**

優秀な技術で修理迅速調製

誠光堂

平市銀座通　電一四九六

外科

胃腸科

泌尿器科

性病科

眞木醫院

平市南町(公会堂通)

電話一一九五番

日刊（除日曜）定価1カ月金100円1部5円（第三種郵便物認可）　いわき民報　夕刊　昭和30年7月20日（水曜日）　第2810号（4）

食中毒を防ごう
――食品衛生に關する六章――

最近中毒事件が続発の傾向にあるが、夏期の食品衛生は主婦にとって特に注意を怠つてはならぬ問題平保健所から食品衛生に関する六章をうかがつてみた

❶買物は鮮度の良いものを清潔な店から買う

❷常に台所を清潔に先ず手を洗う

❸買つたものは早く調理して食べつめたものが良い

❹少し寒くなつたと感じた時は、惜しがらずに捨てる

❺副食は長持ちするものを選び、詰め合せの場合は主食も副食も冷めてから詰める

❻暑気に変りやすい魚や卵の様なものは成るべくさけ、副食物は煮所で行うことなど

夏休み行事協議

常磐市湯本一小PTAは十九日午後七時から協議委員会を開き地区委員会の夏休み中の行事計画、一学期の反省などについて協議

映画館も巡視
夏休み中の補導決る

夏休み中の生徒、児童の補導について常磐市内学校連合補導会はこのほど補導係の先生と常磐署から菅野補導係、小野交通係の署員らと具体的な打合せを行い徹底と万全を期することになつた、まず夏休み中にお祭行事や各種祭礼が行われるのでこの街頭補導については警察署側の協力も求め各校がそれぞれ担当して補導に当る

観音山の祭典には一小磐崎中、成田山祭典には長倉小、藤原小八仙子種神社祭典には二中、三小、地蔵尊祭典には一中、磐崎小、お盆の十四日は一小、一中十五日は二小、二中、十六日には二小、三小の担当で夜七時から九時まで、さらに映画館には二回宛巡視するなど十八日間に亘つて行う、この外連合自治会の夏休みの生活については生活、学習、安全衛生の四項目をあげてそれぞれの部門の補導指針を決めて各校はこれに基き各校自体の方針計画を進めることになつている

▼学習について―❶夏休み中の不得意な学科の勉強❷学習は涼しいうちにさせる❸部落ごとに学習するなど

▼衛生について―❶外出の時は必ず帽子をかむる❷飲食物の注意❸外出後のウガイ❹水泳はきれいな水の場所でやるなど

▼生活について―❶外出時間は夜九時まで❷ナイトショーは絶対に見ないこと❸中学生らしくない行動はやめる❹夏休み中でも名札は必ずつけておく❺家庭に事故の起つた場合は必ず学校に連絡する

▼安全について―❶自転車の二人乗りは厳禁❷道路を横隊で歩かないと❸花火遊びは広い場所で行うことなど

阿寒湖上暑さを忘る
北海道視察団第三報　井坂久吉

七月十一日登別より再び室蘭本線で白老着降りず降らずみの天候も曇空の日頃の精進のせいか、見学の都度きまつた様に、雨があがり一層楽しい旅行としてくれたことを感謝している、有名な白老のアイヌ部落を見学、特に作られた旧様式そのままのアイヌの家の中で古装束の酋長の後えい貝塚氏の雄弁な解説に一同神妙に心身をかたむけた、氏は特に文字無き民族の口授史を語り、又殆んど内地化した、同族は亡びゆく民族ではないことを強調、多神教的宗教によつて北海道の背骨を横断して釧路に祭る詞舞踊などを見ると神秘なる向う、列車の都合で岩見沢で約五かにも何か私共の傳統行事にそして時間余旅館での休憩と市内漫歩を試みた、岩見沢は人口五万前後でまた以前に見た南洋の土人の踊のことであつた、他の道内都市と同じくゆつたりとした都会でせせりと同型の一脈通じたものがあるこましい内地の都会と比較してうらやましい限りである（この広い街路はバス沿線の小さな町村にも見られた）十二日夜行午前四時頃引卒者の声に眠りを覚ますと待望の狩勝峠にさしかゝるのである

トンネル通過直後パツト展開した朝景色にハツトした、こんな雄大な朝景色を未だ一度も見たことがなかつた、黒く重々しい層雲のどんよりと垂れ込めた下には嬉しい朝の光が遥かな大平原に千古の原始林を縫に梁めて次第に層雲を貴金に梁め上げる、壮厳な美しさには只歎声を上げるばかりであつた。

広大な帯広の沃野を通り将市釧路駅に到着、小雨けぶる釧路の街は不週の詩人啄木の哀歌の趣は更になく活気あふるるものがあり市立博物館は意外の充実振りであつた。

釧路平野を北上原野の間を縫つて遂に阿寒国立公園に入り阿寒湖一周に暫し暑さを忘れ、明びな景を一望の下に收める湖畔の宿に入る、連日の名物カニ料理から今日は解放されるかどうか

▼……▲

のど自慢や配達競争
賑った平飲食業會の海水浴

平市飲食業会では十九日家族慰安の海水浴大会を豊間燧台下海岸に行つた、参加者三百六十名で水着コンクール、宝さがし、配達競争、のど自慢大会など楽しいつきで大変にぎわつたが、この盛況さんとバールの山内義男さん、大塚通勤員店員はレンボの神谷宇平さん、五等には玉井の岡野谷遊一郎さんなどで午後四時散会裡に閉会、トラック三台、小型車二台に分乗して無事帰途についた

【写真は水着コンクールに入賞した女王】

ネエさん方もゴルフ
水石山賑う

世はまさにゴルフ時代―さる十七日平料芸組合では総勢百三十名が常磐交通ロマンスカー三台に分乗登山、水石山ゴルフ場で川和徳一氏ほか常磐炭鉱社員の指導で三味を持つ手にクラブを持つて終日ゴルフを愉しんだ【写真はお姐さんのゴルフ振り―平料芸組合長鈴木信雄氏撮影】

三和新報移轉

三和新報社では十八日編集、営業部だけが平市田町七四大原前へ移転した、電話引設の予定、なお工務関係は従来通り平市六丁目電四七二番

市磐常
夏休み中の補導決る

夏休み中の生徒、児童の補導について常磐市内学校連合補導会はこのほど補導係の先生と常磐署から菅野補導係、小野交通係の署員らと具体的な打合せを行い徹底と万全を期することになつた、まず夏休み中にお祭行事や各種祭礼が行われるのでこの街頭補導については警察署側の協力も求め各校がそれぞれ担当して補導に当る

観音山の祭典には一小磐崎中、成田山祭典には長倉小、藤原小八仙子種神社祭典には二中、三小、地蔵尊祭典には一中、磐崎小、お盆の十四日は一小、一中十五日は二小、二中、十六日には二小、三小の担当で夜七時から九時まで、さらに映画館には二回宛巡視するなど十八日間に亘つて行う、この外連合自治会の夏休みの生活については生活、学習、安全衛生の四項目をあげてそれぞれの部門の補導指針を決めて各校はこれに基き各校自体の方針計画を進めることになつている

▼学習について―❶夏休み中の不得意な学科の勉強❷学習は涼しいうちにさせる❸部落ごとに学習するなど

▼衛生について―❶外出の時は必ず帽子をかむる❷飲食物の注意❸外出後のウガイ❹水泳はきれいな水の場所でやるなど

▼生活について―❶外出時間は夜九時まで❷ナイトショーは絶対に見ないこと❸中学生らしくない行動はやめる❹夏休み中でも名札は必ずつけておく❺家庭に事故の起つた場合は必ず学校に連絡する

▼安全について―❶自転車の二人乗りは厳禁❷道路を横隊で歩かないと❸花火遊びは広い場所で行うことなど

夏休み行事協議

常磐市湯本一小PTAは十九日午後七時から協議委員会を開き地区委員会の夏休み中の行事計画、一学期の反省などについて協議

学校だより

★……★教室難の御厩小★……★

内郷市御厩小学校は全校生四百九十九名と創立八十三年以来の最高数を示めしているが、教室数が八つしかないので一教室定席四十五のところに六十五名もの児童が押しこめられ、教室難をかこつていた、最近調室を三教室に区切つて教室不足をカバーしているが授業参観にきた父兄たちはこの暑さにもめげず熱心な勉強振りに心を打たれ校舎増築運動を展開することになり、近く市当局に陳情することになつた

今晩のラジオ　20日

◇NHK二三〇KC
六・三〇（郡）福島新地図
七・〇〇 即興劇場
八・〇〇 放送演芸会
九・一〇 シンフオニーホール（終）
一〇・一〇 新しい道
一〇・四〇 演芸漫談会 森繁久彌
◇ラジオ福島一〇六〇KC
七・三〇 浪曲玉手箱
八・〇〇 ロート物まねコンクール
八・四〇 アルゼンチンタンゴ
九・一〇 ドレミファゲーム
九・五〇 角家演芸会
一〇・一〇 名作アルバム

今週の映画

◇平市　二十―二十六日
★平館　夜六時二五分
木曽の風来坊　母性日記
★民劇　夜六時二〇分
波止場　スミス都へ行く（二十一日まで）
★楽楽館　夜六時四〇分
おえんざん　渡り鳥いつ帰る
★ひかり座　夜六時三五分
山のロザンナ　埋れた青春（二十五日まで）
★世界館　夜六時五八分
終電車の死美人　踊り子行状記
◇磐城小名浜
★金星座　夜七時五〇分
折れた槍　腐塵の群盗（二十二日まで）
★キンド館　七時
喧嘩楽行　飛燕空手打　凸凹大演奏会（二十三日まで）
★磐城座　六時五五分
三十三号車応答なし　第八ジエット戦斗機隊（二十四日まで）

告知板

【平小夏休み行事予定】
▼二十一日教育研修旅行▼二十八日海浜学校（勿来海岸六年生）
▼三十日全校召集日、職員研修日
▼八月一日ラジオ体操開始▼二日早起会▼四日水石山登山（五、六年）石森山登山（四年）▼緑陰子供会（一、二年）▼六日校外生活指導▼三、四年行事▼十日全校召集日、職員研修日▼十一日体操と登楽の夕▼十五日校外生活指導日▼十八日球技大会（五、六年）▼二十日全校召集日

商工欄

中島商店會で謝恩券

磐城市中島商店会ではネオン建設記念大売出しを十九日より二十四日まで、買上げ百円ごとに謝恩券を贈呈

西町商榮會でも

磐城市西町商栄会主催の潮まつり協賛謝恩券付大売出しを行う、十九日より二十二日までの四日間

新しいDPは富士
肉の御用は 三二三屋へ TEL・323
洋服は高島屋 平市鎌町 大和田医院前
小鳥と釣具は三幸
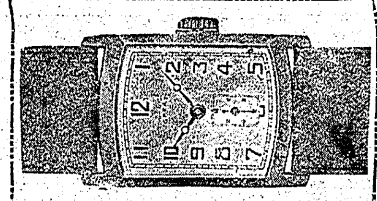
時計 眼鏡 山崎時計店 平5電991
サービス迅速 商通り唯一の 修理工場 石城計量社 （商大森工業所） 平市かじ町電1408
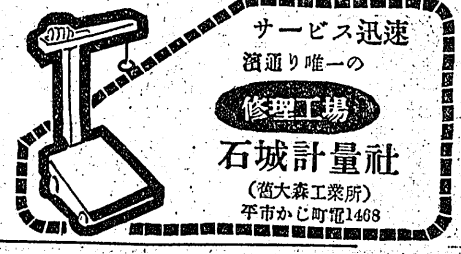
開花堂のパン
かや と毛布は 中野洋品店 平二・電五三
貸店舗 又は事務所 間口二間半、三十坪 委細面談 姓名在社（二五）
出前兼見習 十七―二十才位まで 住込 委細面談優遇 磐城小名浜 食堂福島屋電一三番
求理髪師（なるべく女性理容師） 年令問わず貳名至急採用 委細面談 平職業安定所
ピッタリとお気にカロまことうけ合い!! 平市大通り 正札堂洋服店

書籍 文房具 事務用品 紙製品 魁文堂書店 平市才槌小路 電小売部313番 電卸売部1891番
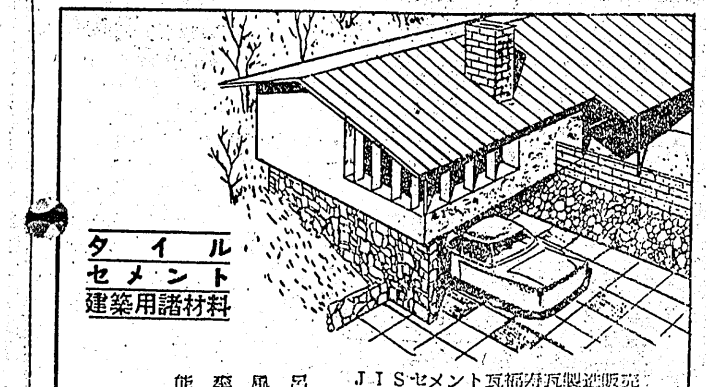
タイル セメント 建築用諸材料 能率風呂 耐火ボード 代理特約店 名瓦工事請負 JIS・セメント瓦福洋瓦製造販売 株式会社 野内商會 平市四丁目電11 1078
DPはタナカ