日刊　昭和21年6月1日　（1）　（除日曜）第三種郵便物認可
昭和24年2月28日　運輸省特認第238号
いわき民報
夕刊　昭和30年7月21日（木曜日）　第2811号

夕刊
いわき民報
発行所
平市田町48
いわき民報社
編集部電　381
営業部電　1222

SINGER SEWING MACHINES
シンガーミシン
指定販売店
石川ミシン
平市二丁目電1232

# 第二炭鑛を救おう

## 既に米五十俵集る

### 坊さんたちは托鉢で運動

日教組の米一握運動と相まつて二十日から県下一斉に窮乏炭鉱の助け合い運動が始つた、米五万俵を目標とする日教組の米一握運動は既に磐炭労倉庫に続々と到着して五十俵を超える救援米が郡内各小中高校から集り、一方二十日から開始された県主催の「炭鉱助け合い運動」に平市佛教同志会の僧侶十六名が二十一日朝から「不振炭鉱助け合い運動」の幟を先頭に旧市内を托鉢する姿が見られるなど市民の同情が炭鉱窮乏者に寄せられている

**磐城市**では社会を明るくする運動の一環として二十日から八月十日まで愛の金品拠出運動を行う、これは不振炭鉱助け合い運動に呼応して窮乏炭鉱に贈るもので、民生委員婦人会員、保護司協議会員が個別訪問する

【写真はタク鉢する同市佛教同志会の人々と磐炭労に集つた救援米の山】

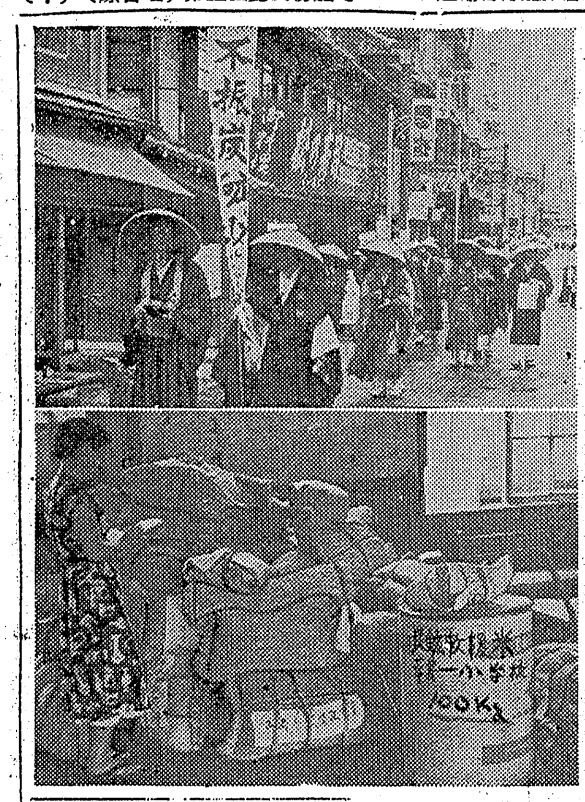

### 水素勞組で視察

磐城市高山日本水素労組では不振炭鉱救援金品カンパのため二十四日坂倉組合長ら中央委員一行三十名が郡内の窮乏炭鉱（大昭一坑、上山田、大東、上好間、日鉱赤井）の現地視察を行う

### カーニバル入賞者決る

二十日午後一時から古河炭鉱のブラスバンドを先頭に町内をねり歩いた四倉町カーニバルは好評を博して盛会裡に午後五時仲町サンマーハウスに集合して幕を閉じたが同町有志の審査の結果次の「出し物」がそれぞれ入賞、観光協会から賞金が贈られた

▼一位五千円「明るい町政」一町役場▼二位四千円「ほうおう船会」仲町商栄会▼三位三千円「御村会所車」清進会▼四位「キヤラバン」中学校▼五位「ゴジラ浮れた

### 里親懇談會

石城同愛会（会長久保木政直氏）の里親懇談会は二十日午前十時半から内郷市常磐炭鉱会保養所で開いた、現在郡内に里親は百二十三名いるが子供をあずかつてない人が八十四人もおる、当日の懇談会では❶会の運営が困難なので町村会からの助成金❷連合組織の結成による事業の促進などを協議し

## 農民の父澤村勝爲公守護堂愈よ完成

### あす宵祭り、廿四日に落成式

小川江堰水利組合では小川江開拓の恩人澤村勝爲公の墳墓の地である平市上平窪字横山地内理庵寺に三年三月を卜いやし小川江堰開拓を見事なしとげたが、自由に農民を開拓の労役につかつたというカドで徳川幕府から内藤公がせめられ仲間のざん言もあつて切腹を余儀なくされ、平市大館火葬場の西側で切腹していたのを農民が発見、この理庵寺に埋葬したもの【写真は完成した沢村公の守護堂

## 十炭鑛の夏期手當妥結す

夏期手当要求中の磐炭労、常炭鉱傘下の十炭鉱が次の通りそれぞれ妥結した（カツコ内は要求額）

▼磐炭労（一万四千五百円）古河好間七千三百円　十四日妥結　向洋七千二百三円　十九日妥結　三菱油戸七千三百円　十四日妥結

▼常炭鉱大日本勿来（五千七百円）二千五百円　十一日妥結、同磯原（五千七百円）二千五百円　十二日、同磯原（五千円）二千円　十九日妥結　七百円）二千五百円　十一日、今泉二坑（五千八百二十五円）千五百円　十五日、品川黒田（ナシ）六千四百円　十五日、今泉一坑（ナシ）千円　十五日、関本（四千円）二千円　十九日

## 総合開發説明會開く

### あす東京事務所で

常磐地方総合開発の動脈鮫川の工業用水路計画は本年始め実施調査も完了し漸々着工の段階となつたが、常磐地方総合開発期成同盟会では同会常山副会長県高野土木部長、石城郡内五市長、市議長代表らに建設省当局が注目したものと東京事務所（日東ビル）に建設省河川局長ら各課長を招き鮫川河川総合開発説明会を開く、今回の説明会は期成同盟会が主体となつて東京事務所（日東ビル）に建設省河川局長ら各課長を招き鮫川河川総合開発説明会を開く、今回の説明会は期成同盟会が主体となつて

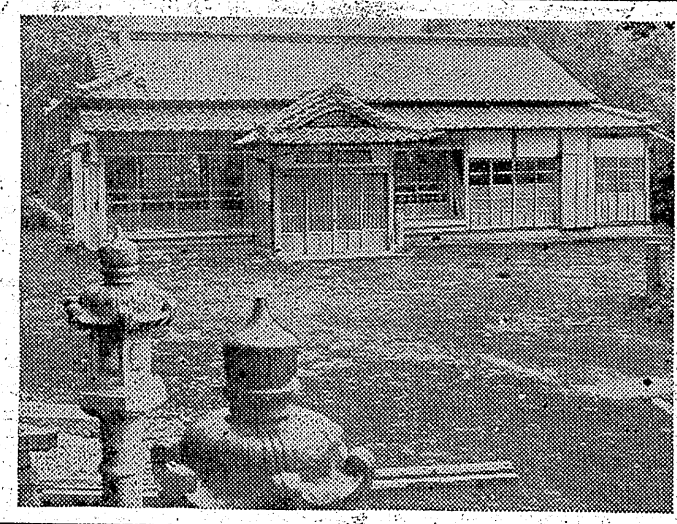

## 昨年よりもや、良好

### 勞務者の手當

昨二十一日午後一時から平職安所会議室で失対事業主体事業主（関係市町村長）打合会を開き、失対労務者に対する夏期手当につき協議した結果、今年は昨年度よりや、増額された、各市町村とも基本線を四百円に取り決め最高七百五十円から四百円までだが総体的に昨年度より良くなつている

## 人命を救う

### 内郷の關巡査

内郷署外勤巡査関兵衛さん（三七）は十七日午前八時ごろ内郷市内町水出九ノ坂内白水川堤防で、自転車もろとも転倒気絶した向市御厩久世原五三長山製パン屋人出所弘さん（三七）を自宅に運び、人工呼吸など適宜の処置で蘇病し約一時間後意識を回復させたことから、近く内郷署長から表彰される

## 岡ガ見物

良いことをすれば良い報いがある、悪いことをすれば悪い報いがある……と佛教は教えているが現実の社会を見ていると一時的かも知れないが良からぬ輩でも栄えている者も少くない▼それで善因善果、悪因悪果などの文字は凡俗は疑問を持つのも当然のように思うが、今朝郡の踏切で起つた男の轢死事件はこの教訓を地で行つた悪因悪果の見本みたいなものようである▼詳しいことは判らないが貨物列車に飛び込んで死んだ男は示逓転手で性格が粗暴、そのために落ちつかず処々方々を流浪ハイカイし就職も出来なかつたらしく前途を悲観して死んだものらしいという▼自殺した男の親父はまた大掛りな徽線泥棒で検挙されたことがあるそうで親のむくいが子にたたつたというワケらしい科学で何事も割り切つて行こうとする現代でもなお斯した実例も亦この世の中に沢山ある▼自に見えないマカ不思議な世界もあることに気づくのであつて大自然の威厳の前に宗教の教訓はいつの時代になつても光彩を発しているように思う。

## 天気予報

二十一日「今晩」北風宵の中は曇、雷雨または俄雨があつてのち晴「明日」北または西風晴時々曇夕刻から夜にかけ俄雨の降るところもある

海上は今晩明日ともに中合に風波があるが沿岸はおさまる

一ばん實用的なアクセサリー
藤越
実用的でないのがアクセサリーの本質と云います。だが、ハンカチならアクセサリーとしても、ホントに趣味のあるものどうぞ、内容の充実している、藤越のハンカチでお飾つて下さい。
●プリントハンカチ四〇円より
●ローケツ染〆一四〇円〆
夜間營業八時半迄
小名浜　平市

活魚料理と水貝
かばやき　うな丼
壽司の江戸川
才槻小路店　電一〇二一
紅小路店　電一四五六

あなたの熟睡を保証する新藥
醫藥特許
仙壽陶花
特殊スポンジの作用による指定療法に依り頭が痛くなく頭寒足熱の作用を完全に果しあなたを夢の園にお誘い致します
高血壓不眠症の方には特にお薦め致します
●一〇〇〇－三八〇〇圓
ふくたや
88 45 7 9 丁目 1 2L 市EE 平TT

土用丑の日（二十七日）のお肉の御用は
デンワ三二三バン
みふみ屋へ
★土用丑の日には栄養百パーセントの牛肉を！

祝　勿來市制施行
大日本大相撲
横綱　吉葉山　大關　三根山
郷土出身時津山一行　一七〇名
元横綱　羽黒山　照國　若瀬川　清瀬波
北ノ洋　広瀬川　一行と合同
前賣券　一三〇圓（團体割引）
期日　七月二十四日
場所　植田町みづほ幼稚園前
主催　身体障害者福祉会勿來支部
後援　勿來市役所
〃　勿來福祉事務所
勿來消防團勿來婦人会

# 普通の三倍収穫

## 多収穫競技に一位入選か

## 上平窪の鈴木さん

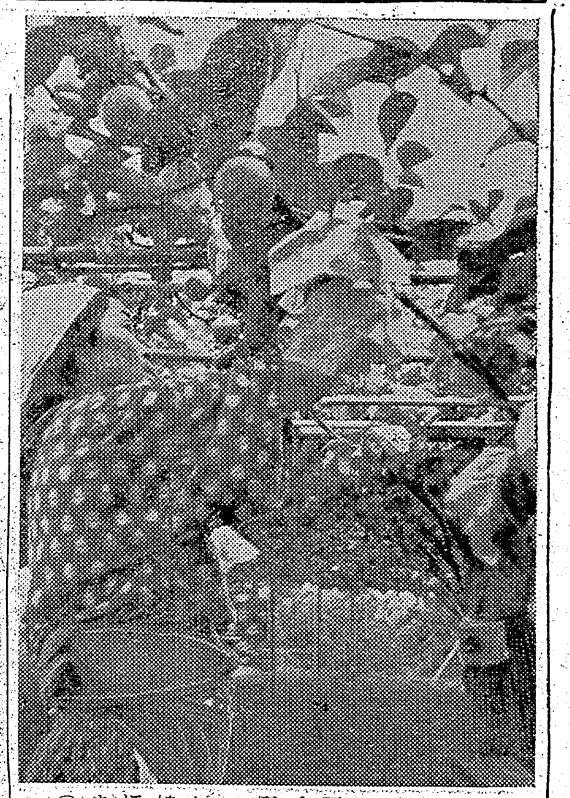

◉—長十郎、二十世紀、菊水、八雲など磐城梨は、恵まれた天候でぐんぐん大きくなり、本場の上平窪では土用に入つて今盛んに本袋（二番袋）の取つけ作業で栽培者たちは大童、油紙の袋を手に手に娘さんたちも動員され秋の收穫期に夢ふくらませての楽しい風景をあちこちに展開している

◉—寄の冷害で着果成績が悪く二百九十六個、九千円▼ホータイ（世尺巻）四百巻、四万八千円▼ガーゼ（十米もの）六百反、六万円▼脱脂綿（五百匁）百包、二万七千円▼薬包紙（百枚包）二百包二千円

【写真は本袋かけに忙しい梨栽培

# 袋かけに多忙

## 石城梨は成育良好

時は水作を予想されたが、その後暖溢に恵まれて、順調な成育をみせアンズ大程度にそだつた、病虫害も少いためこの調子では反当五百貫程度は獲保できるだろうとの明るい見透しである

◉—石城地方の栽培面積は三十町歩に亘るが上平窪は本場とあつてそのうち十八町歩に及ぶ、順調な育ちをみせても着果成績が悪かつたゞめ昨年に比べて七分作ぐらいとみられているが、それでも大豊作に恵まれた夏野菜が大暴落をつげている関係から、その尻ぬぐいを何んとかこの梨で挽回せねばならんと栽培者たちは意気込んでいる

# 馬鈴薯

## 鈴馬

県では三十年度馬鈴薯増産の年として増産奨励を計つていたが、平市上平窪字釜四一鈴木寛さん（五）の栽培した馬鈴薯が反当二千七百七十貫という普通反当の三倍を超える收穫をあげ近く行われる県馬鈴薯多收穫競技大会に一位入賞の呼び声が高い

県では冷害に大減收を喰つた苦い経験から米作第一主から馬鈴薯増産を県下農家に呼びかけて来たが平の鈴木さんが普通反当收穫の三倍以上の多穫に成功したのは徹底的な病虫害防除にあつたといわれる、品種はメークイン種で四月五日に植付けた、施肥は植付け前の三月二十五日に生灰九貫匁、植付時に魚粕一貫五百匁、硫安三貫五百匁、過石三貫五百匁、塩加カリ一貫五百匁を基肥に、五月十四日人糞尿二千貫、同月十五日尿素四貫、塩化カリ二貫匁を追肥として入れた、病虫害予防には六月二十八、二十三、二十九の四回にわたつて六斗式ボルドー液、ひ酸石を撒布して防除の徹底をはかり反当一千七百七十六貫匁の多收穫をあげいずれも大型の粒揃いだつた

【写真は大型粒揃いの馬鈴薯】

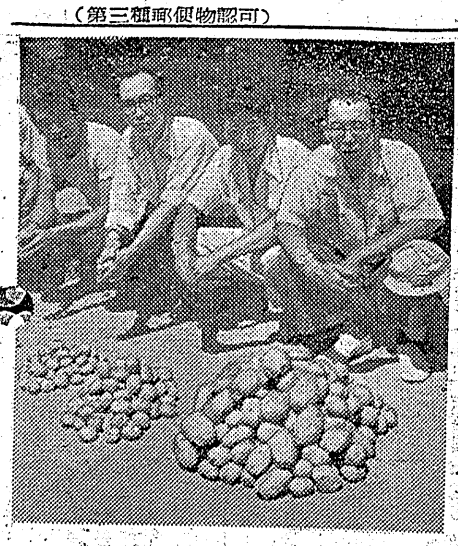

# 自動耕轉機

植田営林署で購入

植田営林署では此の程金山苗圃にアメリカ製のボレンスガードナー（自動耕耘機）一台を購入したこれは県下で第二号機で一日四反歩の耕耘が出来る能率的なもの

# 大浦に試験室

## つと虫研究を開始

稲作害虫でもつとも繁殖率が多いといわれるつと虫（俗称ハスペ）歩がつと虫のために荒されているDDTやBHCの殺虫剤では全然効能がなく技術者も頭を痛めているが、四倉町産業経済課ではこの程度、四倉町大浦地内の稲作は六百町歩という莫大な被害を蒙りうち四百町歩すとことになつたがこの成果が注視されている

つと虫予防対策に乗り出し大浦支所前に習性試験室を設置、同支所農業技術員佐久間元孝さん（四七）が研究にあたつて被害防止に万全を期すとことになつたがこの成果が注視されている

# 實習場はほぼ完成

## 自動車整備など完璧

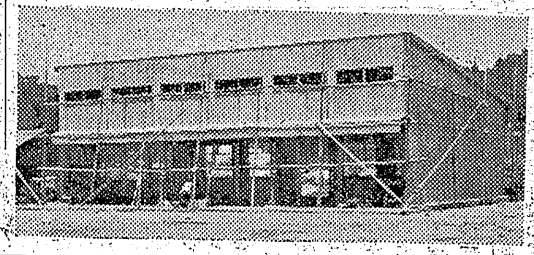

石城公共職業補導所（内郷市小島天ノ田、所長高本正馨氏）では同地内に実習場を建設中だつたがこの程ほゞ完成二十五日ごろ落成式を行う段取りとなつた、完成した実習場は鉄骨二十五坪、工費二百四十万円で五月上旬磐城土建請負で工事が進められていたもの、自動車整備補導所としては県下唯一を誇つている「今迄は物置小屋を使用して思うような仕事も出来ませんでしたが今度は十分な勉強が出来ます」とはりきつている

【写真は完成した実習場】

# 月に茶百貫匁飲む

## 雑品の消費量調べ

常磐炭鉱ではデフレに経済緊縮の声を大にしているが、従業員は約一万人、では一体どれ位一カ月に雑品類を消費するかと調べて見た所がなかなかどうして莫大な字が出て所員も今さらビツクリしている有様一つぎがその数字鉄頭はお茶百貫匁の十二万円にロアンぐ

鉛筆一千七百本、一万二千九百円▼チョーク二百五十本、百五円▼ワラ半紙十万枚、四万円▼ペン先一万三千本、二万六千円▼ノリ八十個、一万二千円、茶椀三百五十個、二千百円▼土瓶八十個、一万二千円▼竹ボーキ千本、二万五千円▼小ボーキ三百五十本、七千円▼ボロニトン、二万八千円▼炭券五千枚、一万七千五百円▼バケツ六十個、九千円▼ホータイ（世尺巻）四百巻、四万八千円▼ガーゼ（十米もの）六百反、六万円▼脱脂綿（五百匁）百包、二万七千円▼薬包紙（百枚包）二百包二千円

# 明朗社會へ

## 委員會設置

### 磐城市で協議

磐城市将少年問題協議会は十五日午後二時から市役所で開き七月一日から社会を明るくする運動に対し、福祉事務所、民生委員、常務委員協議会、警察、保護司会、運合区長会など関係団体で社会を明るくする運動実施委員会を設け、犯罪者世帯ケースの研究（二十三

# 寄附か献金か？

例年のごとながら去る十五、六の両日にわたり市内五丁目の津島神社の例祭が施行されました、決して各家毎の祝典行事でないことは周知のことで神様に対して申訳ないことですが年々寄附だか献金だかその金集めに来られて、初めてその祭典なる事を知る有様なのが事実の様ですおそらく各種の団体とか集團部門の金の取扱いは大なり小なり尚後に於て決算報告があるのが当然なことゝ思います、それはとにかくこの町内の祭典司祭者は町内をくまなく廻り指定金額を各戸毎集金するのが問題だと思うのです、「神社」にキウリ位を添えて三百円だ五百円だと要求されたのでは実に不愉快どころか、神様を利用した二ツのボス行為の何物でもないと思うのです、社会問題化して一掃したい事柄であり是非今後この様な弊害を除きたいものです（町内改善委員）

# バス四台

## 常磐交通に入る

常磐交通KKではこのほどアンダーフロアー型バス四台を購入、一台をロマンスカーとして他は平小名浜（湯本経由）平泉（豊間経由）平四倉、平好間の四路線に新運行し乗客の混雑緩和と乗心地サービスを計ることになつた

【写真はそのバス】

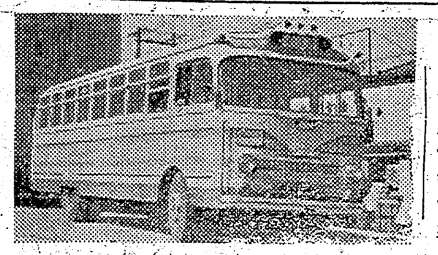

# 常磐炭鑛

# 海水浴は四倉の海へ!!

## 四倉の港まつり

# 四倉町夏まつり プログラム

七月二十四日　濱通り水泳大會
七月二十八日　スクエアダンス大會
　郡下消防幹部大會
七月三十日　第七回花火大會
八月　一日　二日　波立藥師祭
八月　六日　七日　八日　全國書道展覽會
八月　七日　砂の藝術展
八月　上旬　NHK民謡コンクール
八月二十四日　七夕まつり
九月三、四日　縣下高校水泳大會

四倉町觀光協會

## 四倉音頭

一　はあ　いちど来てみな　話の種に
　おらが自慢の観光道路
　いいそ　いいそ
　四ツ倉ざんぶりこ
一　波がタワシ持つて　ネエ拭いている
二　はあ　海で泳げば　疲れもでましよ
　夜の踊子にや是非おいで
　いいそ　いいそ
　四ツ倉ざんぶりこ
　松の座敷を　ネエ空けておく
　骨のないのは　味のいいのは　かつを
　あんこ　まぐろ　たい
　ヨツて　キツて
　煮て　焼いて喰はじやんせ

# 波立の海へ！

海水浴に変会にご利用下さいませ
近代的な浴室食堂シヤワー完備

年中無休

海の家　波立荘

波立海岸

# 歓迎

## 四倉町役場

町長　吉田壽三郎
助役　西山德二
收入役　酒井忠太

# 歓迎

## 四倉町議會

議長　佐藤廣治
副議長　岡田鶴吉
外議員一同

# ネオンサイン

## 小名濱に四カ所建つ

磐城市小名浜銀座目抜き通り四カ所に県下一を誇るネオンサイン大アーチがこの程完成港まつりの夜空に異彩をはなつている、中島本町商店街の肝入りで総工費二百八十万円を投じ高さ八米、巾十米の大アーチを常磐交通営業所前清水屋商店前の四カ所に鉄骨（アングル）組立式横断型のものを建てたものでなお小名川河畔に螢光燈七本も出来上つた【写真は完成したネオンサイン大アーチ】

# 海の功労者表彰式

磐城市港まつり第一日目の二十日小名浜漁協組主催海の殉難者慰霊魚魂祭、大漁祈願祭によつて善明けされ午前十一時より小名浜漁協組講堂に海事関係者多数が臨席して海事功労者の表彰式が挙行された

# 今夜銚子沖へ

## 台風十一號の狀況

台風十一号は二十一日午前九時ごろ中心示度九百四十四ミリバールで北緯三十五度東経百四十二・五度にあり毎時北東に二十ノットの速さで進み最大風速は四十ノット、南東百キロ以内は三十ノット、北西四十キロ以内も三十ノットで今夜九時には千葉県銚子沖（北緯三十五度、東経百四十九度と北緯三十九度東経百四十六度との間に達する見込み

### 海上注意報發令

小名浜測候所では二十一日午前五時「海上強風注意報」を次の通り発令した、台風十一号は衰弱して来たが午後には東のち北西の風に変り最大風速十五米に達することもある見込み

# 平市役所に賊侵入

## 被害は五百圓

二十一日午前二時から三時半ごろにかけ平市役所市民課、税務課にものどりが侵入、部屋内の抽出しを全部かき廻し市民課の抽出しにあつた五百七十円（戸籍抄謄本請求の送金）が盗まれたほか被害はなかつた、二人組と見られ市民課の外窓を破つてカギをあけ侵入、抽出しは全部あけつ放しで本職の泥棒とみられている、去年のこの日にも市役所の各課が荒されて居り小使の小松崎子之吉さんが二時半ごろ飼犬の吠えるのにビツクリ電気をつけた途端に賊は逃走した

# 東京大相撲

## 場所を變更

吉葉山一行の大相撲は植田小校庭で催す事になつていたが学校の都合で植田みづほ幼稚園前広場で盛をあける事に変更した

【写真は海事関係功労者表彰式場風景】

# 毒ガ被害また二人

## 被害者は多數の模様

またまた毒ガの被害者が平市内に発生した―平郵便局内理容師佐藤信子さん㈭―は平市大町四二藻来病院内には去る十三日夜八時ごろ夕涼みしていたところ毒ガに右大腿部をさゝれみるみるうち腫れあがり、高熱とカユミで夜もねむれずアンモニヤ水をぬつたが、全然効力なく水ぼうそうに変つたが、二十日に平市五色町佐川定次郎さんの推奨するトンボ草をつけやつと痛みが止まつたという、先きに組畠町自動車修理業佐藤金五郎さんも毒ガにさゝれたが、トンボ草で経過が良いといわれている、このほか市内にはまだまだ被害者が発生していると思われるが、全然平保健所には連絡がないので同所では被害を受けた場合は早速連絡するよう望んでいる

### すべりひゆ

#### 見本を公開

毒ガは遂に平市内にも現われ、真夏の夜の睡眠をさらつているが、これの特効薬を発見した平市五色町、マチの植物学者佐川定次郎さんのところには仙台、東京方面から「すべりひゆ」（通称トンボ草とはどんなものか―との問い合わせが殺到しているので市民の中に普通識れでもが野辺あたりで見ているので〝なあーんだ、この草か〟とびつくりしていたをならべ市民たちに自由にわけ与えてやつている、このトンボ草は平保健所では毒ガ対策について次の如く語つている、先ず防除には幼虫と成虫の場合によつて異なるが、幼虫の時にはDDT、BHCの薬剤を撒布する、成虫の時は誘ガ燈で捕殺するが、家中に飛来してきた場合は直接手に触れず、カミなどで包んで殺してする、家中に飛来する時間は夕方八時から夜十時ごろの間で、この間は屋内を締ぐらくするか、屋外を明るくして飛来してくるのを防ぐ、さゝれた場合にはカユミをガマンして石鹸水で局部を先いやとし、アンモニア水、昇こう水、ヒスタミン剤オリーブ軟膏などつけることだが今のところ完全な手当法はない、このガは毒ガ科に属し学名をユープロチスフラダというなお毒ガめての死亡だつた

### 養老園の老人

#### 炭鑛へ寄附

平養老園では入園者の老人たち五十名が小遣銭を節約して二百五円を炭鉱の困つた人たちにあげて下さいと二十一日平福祉事務所に寄贈した

### 赤痢

十七日朝内郷市御殿町上宿四二農業佐藤喜造さん次男修ちやん㈢は赤痢とわかり隔離された

# 更に二名逮捕

## 平の暴力團狩り十名に

暴力団狩りを続ける平署では二十日夜に平市錦田町無職菅野盛一㈢さんを傷害、内郷市生れ住居不定無職鈴木昭二㈡を窃盗の疑いでそれぞれ逮捕した、鈴木は七月上旬ごろ平市田町洋品店「まさや」で酒に酔い平市鍛冶町左官平田関さん㈣にいんねんをつけ殴るけるの乱暴を働き全治二カ月の重傷を負わせたもの、鈴木は七月上旬ごろの朝平市菅波農業箱崎気さんの物置から自転車一台（時価一万三千円相当）を盗み逃走中指名手配で郡山署で逮捕されたもので余罪相当ある見込み、同署では夏祭りを前に市内は勿論郡下から暴力犯を一掃しようと連日取締りを行つているが、今日逮捕された二名を含め十名を逮捕したほか任意出頭で調べた数は卅数名に上つてる

### 内郷で二名

内郷署では二十一日午前十時ごろ内郷市綴町下馬場石炭販売業折笠忠義㈣を暴行容疑で身柄送検した、調べによれば折笠は十九日夜焼酎を飲み理由もなく通行人二名に殴る蹴るの暴行を働いたほか街のダニとして嫌われていたもの

# 石鹸で洗い藥劑塗る

## 平保健所で注意喚起

平保健所では毒ガ対策について次の如く語つている、先ず防除には幼虫と成虫の場合によつて異なるが、幼虫の時にはDDT、BHCの薬剤を撒布する、成虫の時は誘ガ燈で捕殺するが、家中に飛来してきた場合は直接手に触れず、カミなどで包んで殺してする、家中に飛来する時間は夕方八時から夜十時ごろの間で、この間は屋内を締ぐらくするか、屋外を明るくして飛来してくるのを防ぐ、さゝれた場合にはカユミをガマンして石鹸水で局部を先いやとし、アンモニア水、昇こう水、ヒスタミン剤オリーブ軟膏などつけることだが今のところ完全な手当法はない、このガは毒ガ科に属し学名をユープロチスフラダという、なお毒ガは六月上旬から七月上旬にかけ発生するが今年は天候の関係で沢山発生している

### チフスで死亡

磐城市小名浜隔離病舎に腸チフスで隔離されている同市下町三一天下水磯屋吉さん㈤は十七日夜死亡した、今年に入り腸チフスで始めての死亡だつた

# 元運轉手が鐵道自殺

## 実父は大掛りな電線泥棒

二十一日午前五時過ぎの下り貨物列車が錦町大島（御宝殿踏切り）通過の際二十五、六才の男が轢死されているのを通行人が発見、勿来署で検死した、この男は一年前植田町佐藤吉郎製材工場で自動車（トラック）運転者として働いていた小玉茂㈡と判明、実家は田人村石住で実父は遠野町根岸に居住しかつて大掛りな鶴線泥棒としてお勿来署に挙げられたことがあり轢死した模も性格が粗暴で附近の人の信用もなかつたといわれている、死因は各地を転々とし失業に気を病み厭世観から自殺を遂げたものらしい

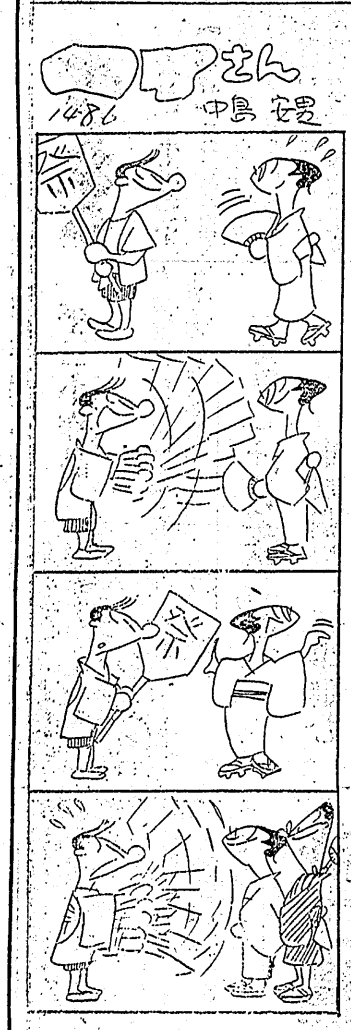

# 電話線また二回盗難

## 勿來管内、東京間一時不通

去る六月以前勿来市附近の十数件の鶴賀線窃盗事件は未検挙のまゝ鳴りをひそめていたがまたまた二（価格一万円）が盗まれた、勿来―東京間の全回線の被害でこのため半日以上通話がマヒ状態となり大混乱を呈した、鶴賀線窃盗被害事件は石城地方は東北でも一番多くこの中でも勿来地区が多いという有様に警察当局でも犯人検挙に全力をあげている

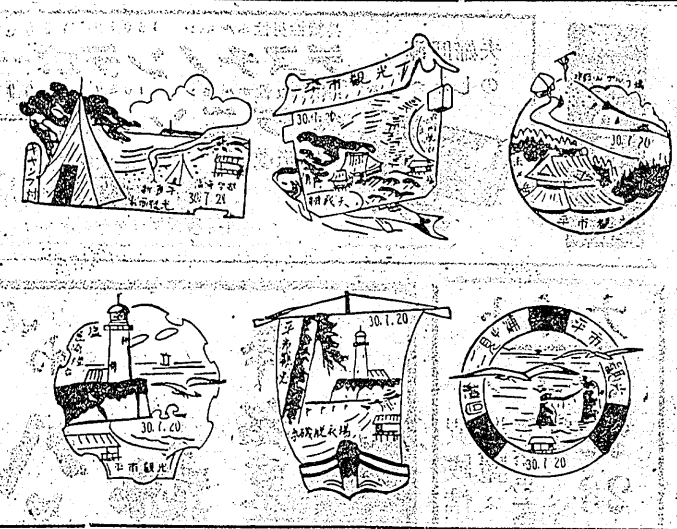

# 観光スタンプ作成

平市観光課では市内の観光地宣伝のため、水石山ゴルフ場、赤井嶽豊間温泉、新舞子キャンプ村、脱衣場、臨海学校などのスタンプを作製、各観光地に配つた

【写真は観光課で作つたスタンプ】


温泉旅館　案内
常口七（ヨイナ）

再刊と御投稿

磐陽評論と題し既刊のローカル紙を再刊致します。発展せる大平市の批判を初め五市と石城郡下の町村等に対する各方面に渉つての評論とニユース並に地方金融及び産業界の解剖等毎月誌として発行致します。各位の御投稿を歓迎致します。

平市中町電話七二九
磐陽評論社
編集及業務委員会長　大和田与兵衛

暑中御見舞申上げます
格別の御引立の程御願い致します
昭和三十年盛夏
株式会社　大和田印刷所
平市中町電話七二九番

菜種買入
菜種一斗（三貫二百匁）九百圓
〃　十六貫匁　四千五百圓以上
三等検査物
シラドヤ製油株式會社
平市一丁目二電三六四

内科　小児科
外科　産婦人科
レントゲン科
前田醫院
院長　前田清美
副院長　前田春雄
勿来市植田本町電話一二四

初夏とともに…
ソフトクリーム
の味覚が懐かしくなりました
☆…最新式ソフトクリーム機械が入荷致しました　何卒御期待下さいませ
▼アイススマック一コ二〇円▼
食事の一膳めしや
おデン
平駅前　電886・1750
不二屋

新型
オルゴール
續々入荷中
☆ハーモニカ　☆万年筆
☆レコード　☆楽譜　本楽
三幸　樂器部

産婦人科
中目医院
平市材木町薬館前
電話一〇九七番

（可認郵便物第三種郵便）　1部5円　1カ月金100円（日曜日除日刊）　定価

# 学芸

## 六年　小川紀子

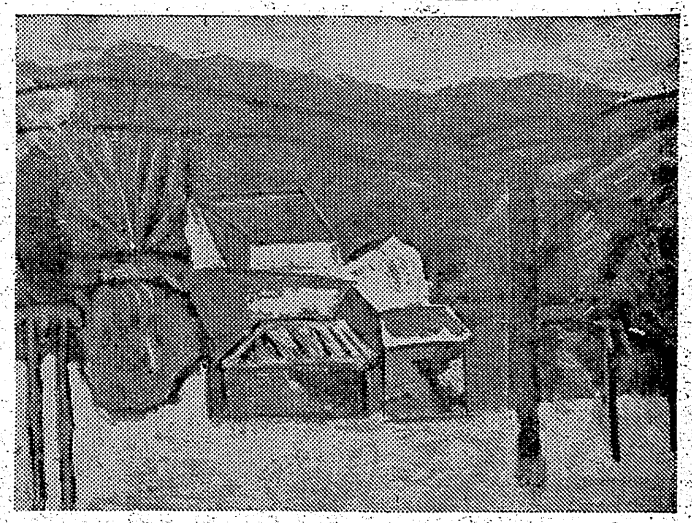

【批評】この作品は電柱を右より三分の一のところに大きく描いて画面に変化と、しまりをつけた力強い作品となっている、建物の灰色のかべが焦点をハツキリさせている、しかも空の白い雲と対照し近くの黄色、遠い山の青さなど、おちついた深みをみせ、なかなか立派な作品だと思う、六年生程度で自然の美しさをつかむ表現力のほかに内面的なものを持っているその迫力にはおどろいた、作品のなかにある落着いた色調はがつしりとして東北の地方色充分ににじみだして写生しているが傑作と思う（平三小太田幸男氏）

## 平三小作品

と同六時の二回に亘つて植田小講堂で盛大に催される事になつた、

主催者は植田仁井田両保護者会、後援は市役所、福祉事務所、教育委員会、公民館等で歌手は斯界の人気を集めている作曲家服部良一氏の実妹服部富子一行、前売一〇〇円前人気は裏

# 三日こけら落しか

## "東映劇場"工事進む

東映劇場は目下、三十米道路アーケード側（平ゲームセンターと青葉薬局との間）に猪狩四郎氏の倉庫を利用して建設中であるが、完成はお盆までに間に合わせるべく八月三日こけら落しの予定となつている、総工費百九十万円程度で常磐市鈴木建設が請負、突貫工事を進めている、入口は三十米道路の方だけで非常口は中央通り大和屋酒店、マサノヤの間、収容人員三百五十名程度で市内では一番小さい映画館であるが、駅に近い「ひかり座」「世界館」などの客足には幾分影響あるものと既定されている、こけら落しに予定されている映画は「母水仙」「トランペット少年」、なお十八才から廿一才までの従業員応募を行つたところ定員十名に対し三十七名からの応募があり締切られた

【写真は東映劇場の建設場所】

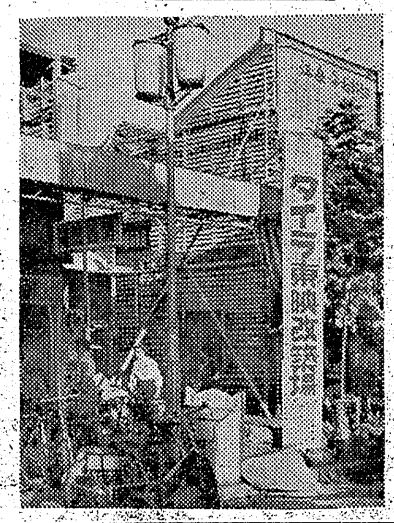

# 学校の泉

## 命名まつ四角池

長さ三間、巾二間半という四角なめずらしい池が平第六小の校庭片隅にある、この池はひと昔前に作られたものだが本年四月までは児童らの足洗所となつていたのを幅広水道が設置されて手足洗所も立派に完備したためこの年老いた足洗所を改良して「池にして下さい」と児童らの希望で池にしたものでアヤメを植えたりたなを作るなどの熱心な努力奉仕に先生逹も感心、PTAに懇願して噴水まで取付けたが、池の名がまだ決まらない【内郷一中夏休み行事予定】▼二

# 告知板

## 書道展に全員入賞

六月二十八日から東京で行われた全日本学校書道連盟主催の第五回全国学生競書大会展に平第六小学校では十六点を出品したが、五年生西郡美栄子さんが特選に入賞したほか金賞、銀賞、佳作に全員が入賞、十七日から二十四日まで上野公園美術館で開かれている入賞作品展示会に異彩を放つている

十五日県吾妻登山▼二十七日第七回片浜廻り自転車選乗▼二十八日江名永崎海岸水泳訓練▼二十九日新舞子豊間巡回写生

## ミス平コンテストと歌くらべ

今夜平公会堂

平市有名商店主催のRPC歌くらべとミス平コンテストは平夏祭り協賛のもと今廿一日午後六時から平市公会堂で開くがラジオ福島経営園も出演するので盛況を予想される

## 納涼歌の会

一日植田小で

植田仁井田両保育所資金造成の納涼歌の会は来る八月一日午後一時館で開き①会員カラースライド作品②チエコスロバキヤ映画「灰色首の野鴨」十六ミリのイーストマンカラー映画「古都を訪ねて」をそれぞれ観賞する

## ナクサ例会

### 映画を観賞

日本アマチユアシネスライド協会平支部主催のナクサ例会は二十三日午後七時三十分から田町医師会

# 摩周湖の神秘の色

## 北海道視察団第四報　井坂久吉

七月十三日　悲しくもロマンチックな伝説をもつマリモの阿寒湖を後に雄大な原始林地帯山また山を縫つて開かれた横断道路をバスは走るかつて北海道を覆つた台風に傷々しい残骸を示してはいるがそれを覆り延しい原始林、サルモガセ（寄生藻）に寄生されて枯れ行くエゾ松、白味がかつた美しい葉に紅い花をつけたマタタビをからみつかせた木々、機上よりふかんする線に次々と展開する亜々の

洗い流し、中食後再びバスにの

神のすむ湖としておそれた気持がとなく故郷のことなど湧えるとも

平の前半を終えた今日、そこはか

（川渡温泉　御園ホテルにて）

湖面を見下した瞬間アツと一様に息を呑んだ、何という不思議な色、削り立つた怪異な噴岩を巻に出する温泉が川となつて流れる川岸の林のつきる所、こんこんと湧き穂をやしながら沈着な逆巻く太陽の下でもハツキリ理解出来る気がする、約十四、五分後第二展望台に着く頃忽ち雨雲のベールを築く垂れた摩周湖はその美しい姿を再び吾等に見せてくれず一層その神秘さを感銘させられその美を何頃も反すうし語り合つた。

噴煙けぶる硫黄山を左手に見白糖の林のつきる所、こんこんと湧き出する温泉が川となつて流れる川岸の林のつきる所、こんこんと湧き出する温泉が川となつて流れる川岸の新岡を見られるとは予想もしていなかつただけその効果も大きく次々と旅館で引き続き説めることを思うと久楽しみが一つ増したわけである。

（川湯温泉　御園ホテルにて）

## 新聞コンクール

常磐市湯本第二中学校では学校新聞の発行について熱心だが、十五日はじめての試みとして各学年学級単位の壁新聞コンクールを行つた、二十余学級から出品し相良新聞部教諭が主任となりそれぞれ審査を行つた後本社河瀬常磐支局長の講評があつた

# 商工欄

## 田町に牛乳直売店

平市田町並木通りひかり座前に川角牛乳直売店喫茶がすずらん〃が開店した

## 赤塚美容院改装成る

平市田町一九赤塚美容院では店舗一部改装中だつたがこのほど近代的美容院として落成明るくなつた

# 今晩のラジオ

21日

◇NHK一三六〇KC

18・00（都）四局通信
18・30 浪花演芸会
19・00 歌の花ごよみ
19・30 放送劇「中起子」
20・00 のんきタクシー
20・10 時の動き
20・20 邦楽名曲選
20・40 リレー小話
◇ラジオ福島一〇六〇KC
18・30 日東紡アワー
19・00 タレントスカウト
19・30 あすま演芸会
20・00 平凡アワー
20・30 郷土歌手ヒツトメロディ
21・00 名作アルバム

# 今週の映画

◇平市　二十一日より二十六日
★平館　夜六時二十分
木曽の風来坊　母性日記
★民劇　夜六時三〇分
波止場　スミス都へ行く（二十一日まで）
★築楽館　夜六時四〇分
おえんさん　渡り鳥いつ帰る
★ひかり座　夜六時三五分
山のロザンナ　埋れた青春（二十五日まで）
★世界館　夜六時五八分
終電車の死美人　踊り子行状記
◇磐城小名浜
★金星座　夜七時五〇分
折れた槍　隣組の群盗（二十二日まで）
★キンセ館　七時
噂噂噂　飛燕空手打　凸凹大演奏会（二十三日まで）
★磐城座　六時五五分
三十三号車応答なし　第八ジエット戦斗機隊（二十四日まで）


DPはタナカ
関孫学のパン
地下足袋 運動靴は 祖織
大谷石 平六六 井上
持続性男性ホルモン 160ミリ 1200圓
テスチノンデポー
持続性女性ホルモン 10ミリ 800圓
ペラニンデポー
価格改定
夫婦圓満のしるべ
青葉薬局支店
平・駅前アーケード街・電927
新しいDPは富士

ナイトショウ
22 23 24日
異國情緒溢れた恋と剣の壮麗スペクタクル！
天然色女優マリア・モンテス主演
夜十時十五分30円
スーザンの砦
總天然色
見よ！砂ばくに千頭の馬！血に酔る異教徒の群！半裸の捧間に泣く女奴隷！
平舘

すぐに間に合う…
お惣菜と氷
氷各種
藤寅
平市一丁目
電一四一番

眼科
明雲堂眼科院
眼鏡男
新妻幸
町裏番
田四九9
仲り66
市か66
平ひ電

釣竿の御用命は
常磐市湯本駅前
芳賀商店

貸間
▽子供なき中年以上のお方に限る
姓名在社（三六）

貸店舗
又は事務所　間口二間半、三十坪
委細面談

出前兼見習
十七―二十才位まで　住込
委細面談随時
磐城小名浜
食堂福島屋電一三番

電話新設
三六八番の乙
腕自慢の
常磐市
多少不拘
さく味
湯本駅前
ご用命