日刊（月曜日を除く毎日）　昭和21年6月1日　第三種郵便物認可
（1）
昭和24年2月28日　第233号　特別第二種郵便物認可
いわき民報
夕刊　昭和30年7月26日（火曜日）　第2815号

夕刊
いわき民報
発行所
平市田町48
いわき民報社
編集部電 381
営業部電 1222

木材の百貨店
一般建築材 建具材 ベニヤ板類
銘木 秋田杉 津軽松 木そば ラワン材 米杉 車輛材 枕木 電柱
㊀ 丸一材木店
平市五丁目電二九〇
工場 平市鹿島町鹿五五六

奴子行道など
文化財に指定を報告

磐城市教委事務局では、県教委からの委嘱で無形文化財指定の調べを行っていたがこの程泉地区滝尻飯訪神社の大円鏡無相流榊抜（榊ささら）と渡辺地区中釜戸飯訪神社の奴子行道の二つを報告した

▼大円鏡無相流榊抜（榊ささら）＝は滝尻青年会の管理で大字滝尻字東泉飯訪神社の旧七月二十七日臨時祭典の翌年祭の行事の一つで安永年間より実施されているといわれ榊抜は恒武天皇の時死刑を免してほこを納めた健児に榊を持たせ鍛錬したといい伝えられているもの

▼釜戸奴子行道＝大字中釜戸字滝沢一諏訪神社（神職高木信定氏）祭礼の七年目毎に一回（陰丁四月、七、八、九日の三日間）奴子がなぎ刀、台傘、長柄、鶏毛、箱を一組として行道するもので起源は不詳であるが元禄年間より行われている記録が遺されている【写真は釜戸奴子行道

人員整理で問答
勿来豫算市會開く

三十年度予算審議の勿来市会は二十四日午前十時から植田小講堂で開かれた、古川市長から予算説明があつて議事に入つた、先ず保育所條例設定、水防協議会條例設定は、原案通り可決、隣離病舎條例設定で成瀬議員から植田、錦、笹田の病舎を将来統合するかと質問したいと思つていると述べ住宅建設資金貸付條例設定について高木議員、従来御町では糞尿汲取料は一桶十五円、勿来では二十円で許可しているなど何を基準にしているのか田子衛生課長、平、常磐市を例にとつて適正額と信じて許可したと答弁、これに対し二、三の反対意見があつて結局二千円以内ということに修正して通過次で住宅管理條例設定資金貸付條例は最も慎重を要するから委員会に付託を希望するとの委員会付託となる、次で災害防條例設定は岡田企画課長の内容説明があつて総務委員会に付託、職員定数條例の一部改正につき山野辺議員、前町長が市長代理申職業課は土木課長をして兼任せしむることが理想だと言明していたが、古川市長は職業課長を設けたことは、緊要事と考えてか又庶員の停年制を施く考えがあるかどうか

芳賀助役　職業課の設置は必要性がありと感じ尊任者を任命した、又停年制は地方自治法の改正を待たなければ今急速に改める訳にはいかぬ

鈴木議員　現在の市議員は一〇三名で多いとの批判を受けている、市の庶員も増えているとの非難もある、又支所の如きは全く無用の長物に等しい市長は人員の整理に着手されんことを切望する、若旅議員からも行政整理を断行して欲しいと述べこれに対し古川市長未だ就任日浅く行き届かぬ点多々あるが、停年制問題は遠からず実施したいと考えている、人事に関しては今後適当に処理し期待に副いたいと思つている

芳賀助役　人員整理問題は漸次軌道にのせて行く方針又各課の統合も研究し支所長の権限も拡大し地元住民の不便一掃に努めたいと考えている

職員定数條例設定の件は遂に否決となり五時過ぎ第一日目を終つたなお会期は一週間

平市内の地下
鑛業權設定の出願
支障の有無商工委で審議

平市商工水産委員会は二十六日午後一時から議事室に開き、常磐、古河好間両炭鉱が仙台通産局に対し鉱業権設定の出願を行つたが、これに対し県当局がその調査方につき市当局に依頼してきたためその審議を行つた、古河好間は夏井高久の新市域に属る四百八十アール、常磐は旧市内の三万二千アールとなつている、市当局のこれに対する調査は

❶坑水及廃水は有害物を除去し汚濁を溶澄にした上放流すること❷地表の崩離、崩壊、陥落及び木材の枯損傷害を誘起しないこと❸飲用水及び灌漑用水などに支障を及ぼさないこと❹鉱天掘しないこと❺崩壊の虞のある急斜地に対する防止施設をなすこと❻耕地に支障を及ぼさないようにすること

両者の説明聴く

平市水産商工課では二十五日午前中、常磐、古河好間両炭鉱の代表を招き鉱業権設定の出願に対する詳細な説明を願いた

夏期手當
昨夜 八千圓で妥結
常磐勞使で假調印

（既報）常磐炭鉱労組の要求していた夏期手当九千六百円、退職手当の改訂、半固定制、厚生問題は会社側が七千七百円案を示し交渉は一旦決裂となつたが会社は八千円まで譲歩して来たので両者で交渉を進め、組合側もこれを諒とじたが退職手当、半固定制、厚生問題は未解決でこれは今後両者の小委員会で交渉を進めることになつた夏期手当支給の了解事項は左の如くである

一、完全在籍者一人当り八〇〇〇円（税込）
一、有資格者平均八三八九円（税込）
一、失格者平均三三六〇円（税込）の酒肴料を支給
一、職場配置替技生（三月卒業者含む）については組合の意見を尊重して別途協議する
一、女子鉱員中世帯主に対しては一般坑外夫並に準じて支給する
一、疾病のための休職者に対しては酒肴料として別途支給
一、支給期日は八月五日とする

矢坂神社祭り

内郷市綴町の矢坂神社の祭礼は例年の通り八月一、二の両日行われるが、一日の宵宮には午前九時からみこしをかつぎ市内をまわるほか夜は打上げ花火三十発を上げる二日は同境内において素人演芸会が行われる

東北ガラス
の爭議妥結

去る十六日事業縮少のため二十二名を解雇予告して平市綱宜町東北ガラスでは二十三日組合を結成、同日会社側に要求書を提出、二十五日午後磐炭労大河原委員長の斡旋で團交した結果、解雇予告二十二名中二名を復職、他二十名に対しては❶一時金五千円支給❷失業保険金を受給可能にする❸社宅は原則として二週間は社員同様とし以後は住宅の見つかるまで居住してもよいなどホボ要求を実現した

小名濱歌會
來月七日開く

福島県歌人会では夏季短歌会を来月七日午前十時より磐城市小名浜公園の万里荘に開くが選見、白木正副会長らが役員はじめ中通り方部から多数会員が出席するので盛会を予想される、これに参加者は近詠一首を今月末まで郡山市常前六二県歌人会事務局へ送ること

岡カ見物

貧乏なために昼間高校に入れない向学心に燃える少年がヒルに働いて夜間高校に通学する者がなか多い、定時制高校と大内内議員　奨学資金は大巾に貸付けされる様に終止し本案に賛成

天気予報
（二十六日）

「今晩」南風盛一時晴
「明日」南東の風晴朝のうち霧が多いがのち晴れる
海上は今晩多少風波が出る、明日は朝方霧のため見透しが悪いところもある

暑中御伺
土用丑の日には（7月27日）
滋養豊富な牛肉を！
當日限り大特賣致します
平地區食肉商業協同組合　同
平市・内郷市・常磐市・磐城市・四倉町・小川町・好間村

眼科 安田醫院
▼労災保険指定
平市綱宜町 電二三五

カバンと袋物専門の店
入学から卒業まで
福山のランドセル 学生カバン
平市2丁目電317

家具専門の店
平信販チケットを御利用下さい
明智家具店
平市田町中央通りマサゴヤ内

散歩でみつける小さな幸福
藤越
夕涼みの散歩にはどうぞ藤越にお入り下さい。小さな幸福がタクサンありますから。可愛いハンカチ。涼しいブローチきれいな造花。小瓶の香水など、袋に入つているお小遣でどうぞ。
㊀プリント 四〇円より
㊁イヤリング 九〇円より
㊂造花 一〇〇円より
㊀㊁㊂ 小名浜 平市

磐城七祭の一
『北神谷の白鍬』祭禮

根本忠孝

古来、磐城七祭（馬目の田楽、綱谷の龍立、大森の小佐々羅、北神谷の白鍬、名木の帋衣裳、狐塚の小さむらい、片寄の古喜里講）という有名な古典的祭礼が現在の平市の北方即ち、旧磐城郡内の一部に存在したことは、古文献が示しているばかりでなく事実、近代まで傳承されて来た祭礼であり、この「北神谷の白鍬」祭礼の如きは、最近の大正四年に施行された例がある。

梅宮茂氏は磐城史談（第二巻第一号）にこれら七祭の内、「馬目の田楽」と「綱谷の龍立」二祭礼に関して書かれているから、私は「北神谷の白鍬」祭礼に就て書いて見よう。昭和二十四年一月二十日、該地居住の日本民俗学研究家である畏友高木誠一氏を訪ね、氏の調査による此の「北神谷の白鍬」祭礼の由来を委しく聴き、且つ文献などを参考に示されて是れを調査する機会を得たのであった。

この祭礼に関しては古来、父子の間に於て口傳相承し、連綿として絶やさざる所謂豊年祭なのである。該地鎮座の白山神社に傳わる宝物「白宝秘傳巻」という記録によると、往古大和国蜂井の里にて天御作田を耕転し給うことを祝い舞うにより白鍬祭と申し奉り、村上天皇の天徳の頃より始めたものでその後一時廃れたものを伏見天皇の永仁二年、当村大塚の領主地頭伊達五郎政信の息女志賀姫が当祈白山権現に五穀成就、病災悉除、村内安全の立願をなし、その霊験の報謝として再びこの祭礼を施行したという。

爾来、豊年でさえあれば必ずこの祭礼を施行したのであるが、政事中別当照林寺が火災のため多くの記録を焼失し、したがつて残る記録と石碑に存する祭礼施行の年代を挙げれば天文二十年、三年、寛永十五年、元録七年、同十七年、享保二年、宝暦三年、安永二年、寛政五年、享和二年、文政九年、嘉永元年、明治四年、同二十五年

最近では大正四年である。祭礼施行には莫大な費用が掛るので二十年目毎に大豊年でなければ施行しなかつたらしい。幸に大正天皇の御即位式があり、且つ稀な大豊年であつたので前施行から二十四年目でこの祭礼を施行している。

鎮守白山神社は祭神白山姫尊、旧号白山妙利大権現と称し、高木誠一氏の祖先の勧請した神で宝暦十二年九月、現在の社地神下に再勧請し別当照林寺抱となつたもので、旧社地を今も古白山跡と称し年々氏神祭には参祀しているとのことである。例祭は九月九日、拝殿には明治四年の祭礼を施行した当時の模様を描いた大額が奉納されてある。さて白鍬祭礼の白鍬舞というは

断り（一人）　警固（二人）
笛（二人）　謡（二人）　小鼓乗大鼓（一人）　重配（鍬頭）（一人）　舞子（十人）

舞台の一方には天磐戸を模造し、天照大神の岩戸に御らせ給え、天手力男命が磐石をさしあげ、諸神は奏楽、天田女命の舞をなす様を模する。神官の修祓式神饌供進があり、白鍬祭の祝詞があつて村役人、氏子総代、諸役割の面々が参拝する。これが終るとかみしも袴を着けた、断りは舞台の中央に座して儀来の由緒を大声に述べる。次に能の舞、鉾、三番叟、種まき三番の舞がある。これがすむと白鍬舞となる。壮者十人は花笠にかきたれをつけた物を破り草色の衣服に黒の袴をつけ、白のたすきをかけて平鍬を左に耕を右にし、鍬頭重配振りの後につき左右に舞つて連行して進みながら皆一同拍子を揃えて笛或は謡により耕転の状をなし、或は鍬と肥を鼓して舞うこと二時間許り、舞い終ると一同座して岩戸の前に礼拝し岩戸を背にせぬ様にして舞いながら徐々と退く。警固は絶えず舞台の両側にかみしも袴で端座して穏々取締るのである。九日は本祭、十日は裏祭、十二日は忌ぬき、十五日は総勘定をなして豊年祭の白鍬礼が目出度終りを告げるのである。

白鍬舞の謡は左の如きが傳つている。

白鍬の、はつきをついて、拍子揃えたよう、皆の衆がつてんだかようあみ笠の、して、ふかせろれちはあまたみはひとり、あちら、こちら、ざんざござよう、皆の衆がつてんだかよう

九間つくりに八ツ棟よう、四間のざすきを、みたればよう

しきがねをしめて、つけよう、皆の衆がつてんだかよう

松ふしの、かぶりやよう、扇にそうて、ふかれたよう

たちかえり、みられよう、小松ふしのかぶりやよう

七ツ倉と見たればよう、やちを照らすかんこばな

八重に咲いてこぼれるよう皆の衆がつてんだかよう

八重に咲いてこぼれるよう、八重に咲いてこぼれるよう

以上、概略を記して筆をおく。

（昭和三〇年七月二〇日記）

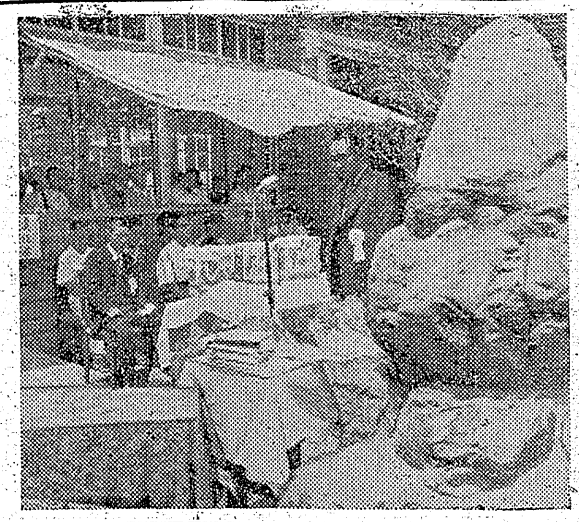

平一小　殉職碑除幕式

去る二十年七月二十六日空襲により校舎と共に尊い犠牲となられた平第一小校故渡辺寿重校長、瓜田寿教頭、佐藤三蔵二先生の殉職碑除幕式は十周年を記念した二十六日午前十時より平市揚土平第一小校庭の中心地に建設された殉職碑前で渡辺縫子未亡人瓜田健氏、佐藤ヤス子未亡人等遺族代表数名、平市長、県議等二百五十名が参列、当時の思出も新たに悲しみのうちにも盛大に執り行われた

除幕式は同校PTA副会長山浦氏の開式の宣言に始まり、次いで渡辺縫子未亡人（渡辺寿重氏妻）の手で除幕が行われた、永野会長の式辞のあと遺族代表の献花、平市長等の頌徳の言葉があり、佐藤校長の挨拶に故三先生をしのび遺族代表渡辺保氏の謝辞があり十二時二十分頃閉式した

送電中止を一日延期

昨報＝二十六日から発揚送電停止の危機に陥入つた好間村大字上好間吾妻鉱業KK上好間炭鉱の未払電力料金二十七万六千円につき二十五日午後四時半から高萩県議、常炭鉱業委員長、同小林事務局長が両者の聯旋に入り午後七時半まで折衝した結果「炭鉱側が二十六日中に二十七万六千円の全額を納めなければ二十七日から送電停止する」ことに交渉は一日猶予することになつた

入山地内に保育所完成

内郷市白水入山地内元入丸炭鉱の社宅附に五十二坪、カワラぶきの立派な保育所が出来あがり二十四日午後一時から落成開園式が行われた、建設者は市内大木下日本キリスト教園石丸実牧師（二）でかねてから地元民より保育所設置の陳情を受けていた、市から四十万円常磐炭鉱から十万円は国際キリスト教社会事業団が炭鉱救済の為に全国から資金カンパを行つて得たうちから出し計百五万五千円で建設したもので七十名の児童は二十六日入園式を行つた、この建設は金坂の木材業馬旦武雄氏が原価で材木を提供し又工事請負者の沼田建設では利益もの

忙しい製氷會社
此處は暑さ知らず

猛暑が続くのでどの製氷会社も氷の製造に間に合わぬほどで昼夜兼行で製造、繁忙を極めている…こと勿来市の株式会社小沢商店では日産五〇〇の製氷（一個三十五貫）が東京を中心に宇都宮、名古屋県下では岩松、小名浜方面に移送されている、価格は一ヶ二円程度、昨今屋外の温度は〇三十五六度という記録的炎暑だが、製氷室はなんと零下二十五度で製氷機場は零下八度、開襟シャツ姿で製氷室に入ると五分間も経たぬ間に凍結人間が出来上がるという酷寒で従業員は暑さ知らず、寒い寒いと言つて働いている、此処ばかりは全く暑さ知らずの別天地である

【写真は遺族代表渡辺保氏の謝辞】

内郷二中同窓會

内郷市第二中学校（校長二瓶芳孫氏）の同窓会は二十五日結成発足し第一回総会を来る八月十五日午前十時から同校講堂で行う、これは卒業生三千五百三十名が二年前からの懸案のものであつた

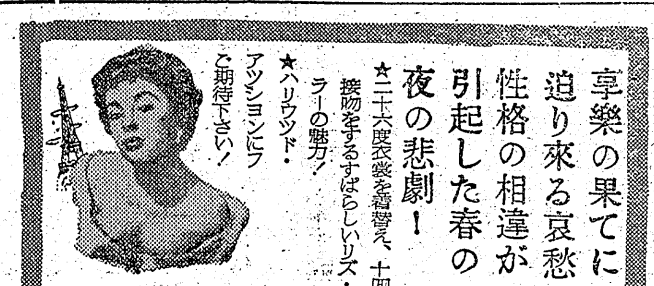

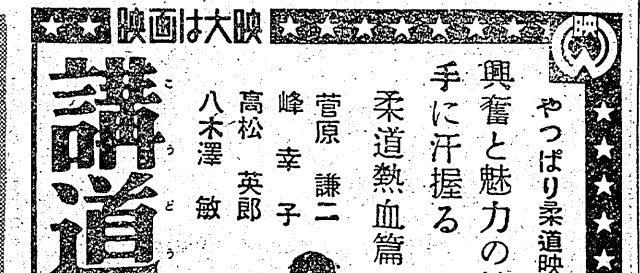

公金で家を建築
横領局員女と逃走か

昨報＝公金約七十万円の横領容疑で全国指名手配中の平郵便局貯金課外勤主任渡辺小次郎(四七)の消息は依然判らないが(二十六日正午現在)立廻り先は実家の山形県西田川郡大山町かとも見られているが、妻政子さん(四三)の話から渡辺は女と手を取り失踪したともいわれている

渡辺は大正十四年平局に集配人として入り真面目さがかわれて貯金課外勤に採用されて以来三十一年間平局に勤務し、本年四月には三十年勤続優良職員として大臣表彰をうけた模範職員であつた。同人の犯行には今もつて「渡辺君がこんなことをしようとは…」と勝呂郵便局長以下同僚は信じられぬ面持ちである、横領事件が発覚した

【写真は渡辺が建てた家】

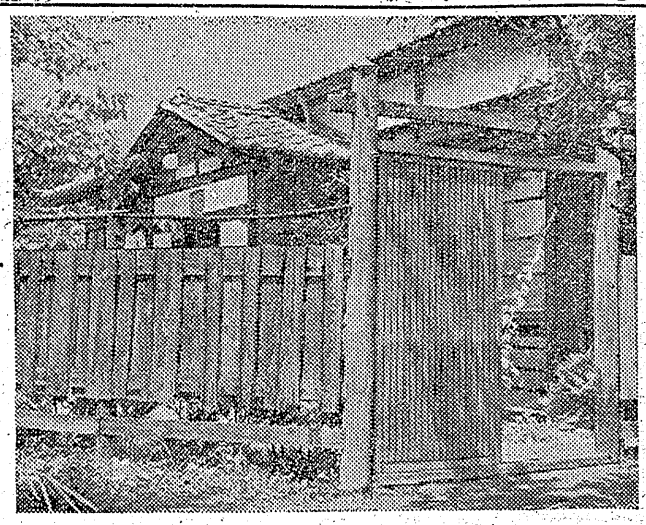

のは去る十九日平市田町の某が額面四万円の半年定期積立貯金の満期引下げに来たところ、同局帳簿の額面が四千円になつていたところからで、同局では福島郵政監察官に依頼し同日調査したところ、四万円契約の定額貯金を四千円で局に入れ、四千円の額面欄を四万円にカイザンして契約者に渡していたことが判つたほか、昭和二十七年以降契約期限二カ年の五十万円の定期貯金を一時横領しては穴埋めにやりくりするなど、前後四件約七十万円にのぼる横領を行つていたもので、渡辺は十九、二十両日取調べをうけ二十日夜以来姿を消したもの

花柳界で遊ぶ

渡辺は月二万五千円の実収入だが二十六年に家を新築している、田町の花柳界で遊び始めたのはこの一、二年といわれコールマンひげに紳士風の渡辺は市内の内儀に通じるところから調法がられ夜遊びも派手だつたが、家族も同僚も判らなかつたという

勝呂郵便局長談＝あんな真面目だつた男がと今でも信じられない位です、局としては契約されたお客さんには絶対迷惑はお掛けしません、契約金は官廷で返済します

同僚課員談＝全くこんなことになろうとは思つても見なかつた真面目な分別もある男のことですから魔に魅られたのでしよう、気が小さい男だから行不方明になつてから自殺でもしなければ良いがと心配です、今我々も注意し合つており二度とお客さんを驚かすようなことをしないようにしたい

近所の人の話＝月收十数万円位の堅実な慈しむきとの附近の評判です、渡辺さんのシエパードは毎日牛乳一本と鶏卵二、三個を食べさしているほどで普通のサラリーマンには真似が出来ません

衣類も世萬圓分
相馬小僧ら余罪判明

「既報」平署では去る八日浜通地区、茨城県下をまたに米専門ドロを働いていた二人組四倉町仲町無職前科十二犯自称相馬小僧こと浦尻繁喜(四九)同町原田無職前科八犯菊地芳一(四三)を逮捕取調べたところ、米ドロ八十件五十石約百三十俵(時価七十万円)のほか、自転車四台、菊地は単独で三十数件時価三千万円による破蔵衣類ドロを働いていたことを自供二十六日身柄を検察庁に移監した

同人等は二十八年十月宮城刑務所を出所同町出身のよしみと犯行の手口で共鳴し出所以来仲良くチを組んで農家の米蔵を破り米専門に盗みを働きその被害は浜三郡は勿論茨城県下にもおよび総件八十件のぼきに上つている、犯行手口は巧妙をきわめねらつた蔵は一週間前から調査しどんな錠でもはずし附近にあるリヤカーを盗み運搬しリヤカーはもとにかえし蔵はそうじしておいたため発見がおくれたもので廿二、三年頃は一夜に六―七俵も盗み出していた、又菊地は単独で水戸、平附近の農家を破蔵し衣類二十数件時価二十万円による蔵破りも働いていた、盗んだ米は先に平署に逮捕された勿来市栄町雑貨商加藤栄喜(四三)に売りさばいていた、又両人は逮捕されなければ平市二丁目遠藤帽子店、同市三丁目小松屋履物店から時節物の帽子、コーモリを盗み北海道にズラかるつもりだつたと語つている

【写真は右から浦尻、菊地】

竹町子供會の樂しい行事

磐城市竹町子供会では夏休みを楽しくみんなで過ごそうと毎朝六時半より小名浜第一小校庭でラジオ体操を八月六日まで行うのほか次のような行事を計画している

▼線盤学校、二十九日まで午前八時より十時まで小名浜第一小教室▼小遠動会、二十七日午前八時より小名浜第一小校庭▼小選足、八月八日午前七時半小名浜第一小校庭で

炭鑛對策協
一日に發足

二十五日午後一時から石城地方事務所会議室で石城地方不振炭鉱振興対策協議会結成打合会は石城福祉事務所、平職安所、平労基署、石城失対事務所、平労政事務所、平石炭支局各代表が集まり協議した結果、同協議会は八月一日に結成発足することに決議した

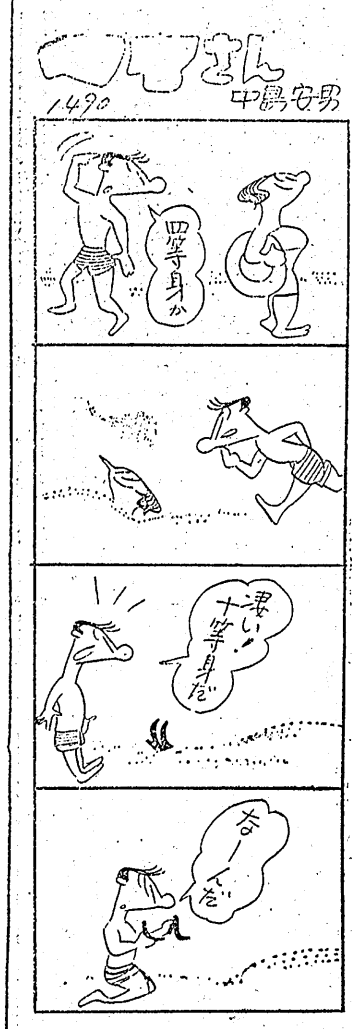

東北代表となる
ビール飲み篠田氏

磐城市三函三三〇歯科医篠田定江氏(四六)が日本一のビールの王様を決める東北代表になつた、篠田さんは前に福島県代表に選ばれ廿五日仙台市リジヤーセンターで開かれた東北代表決定のみ大会に出場最初の五分で三杯をのみ、五分休んで後の十分で二杯を飲むのだが東北六県からの出場の飲ん平七十二名と争い第一次予選で三十二名が失格し第二次予選となるとこれは大変、もう一度飲むわけ、そこで飲つぷり、態度、風格などを綜合しての厳重な審査でヘベレケやトラはもちろん駄目、この難関を悠々と突破して篠田さんは堂々の栄冠をかち得た次第、全国大会は八月六日東京日比谷公会堂で催されるが、果して篠田さん王様の栄冠を得るかどうか

【写真は東北代表になつた篠田定江氏】

今週の映画

◇平市　二十―二十六日
★平館　夜六時二五分　木曽の風来坊　母性日記
★民劇　夜七時　破局　ダルタニアン(二十六日まで)
★築館　夜六時二〇分　おえんさん　渡り鳥いつ帰る
☆ひかり座　夜六時三五分　前科者　星のない男(二十六日から)
★世界館　夜六時五八分　終電車の死美人　踊り子行状記
◇磐城座　夜六時五五分　旗本やくざ　化け姫騒動の巻(二十八日まで)
★キンピ館　夜六時五〇分　キングコング　海賊と姫君
凹常磐興業　夜七時　十二面の暗礁の下に　アリゾナの決斗(二十七日まで)

お詫び

七月二十六、七の両日放送設備補修の為市内放送を休ませて頂きますので悪しからず御諒承賜りたく紙上を以つてお詫び旁々お願いを致します

平市南町五二(電七三五)
平信販放送宣傳部
御得意様各位

會

鐵類ドロ擧る

勿来市山田町上山田林越一鳳城炭鉱機電係菊地治(三七)は二十三日勿来署に窃盗容疑者として逮捕された、調べによると去る二十日頃同炭鉱の倉庫内から巻上機部分品(セグメント二十二枚時価七千円)マンドラピス二個時価三千円を盗み同二十二日錦町海井古物商に売却交渉中逮捕されたもの

淨聚院

弊寺の際は衆善御多用の処態々御会葬下され御丁重な御弔慰御香料を賜わり御厚情の程誠に有難く厚く御礼申上げます
早速参上致し御礼申上ぐべきところ略儀ながら紙上にて御礼申上げます
昭和三十年七月二十六日
磐城市下町三四
喪主　田島繁夫
外親戚一同

小名濱機船底曳網漁業協同組合

故田島熊次郎殿弊寺の際は御会葬下さいまして誠に有難く玆に謹んで厚く御礼申上げます
昭和三十年七月二十六日

土用丑の日には　マルサの牛肉を

(7月27日)

☆當日に限り謝恩大サービスとして牛肉は百匁100圓より

神戸牛の店　マルサ
平市銀座通り電271

大蒲燒

出前迅速
松本樓
平市南町電一二三

丑の日大特賣屋

牛ロース　百匁一八〇圓
上肉〃一五〇圓
並肉〃一〇〇圓
◇…デンワ三二三バンへ！
みふみ
平市田町並木通り

土用丑の日は

栄養万点の
うな丼(一五〇圓より)で
○当日はこみあいますから予約註文をお願い致します
江戸川
平市二丁目紅小路電一四五六

牛肉大特價

ロースヒレ　百匁一八〇圓
上肉〃一五〇圓
並肉〃一〇〇圓
☆電話一二八二番へ！
藤越

蒲燒

割烹　開花
平市新田町
電一三八九

大蒲燒うな丼

★出前予約承ります
割烹　湖月
電二二二一番
一〇七三

日刊（除日曜）定価1カ月金100円1部5円　（第三種郵便物認可）　いわき民報　夕刊　昭和30年7月26日（火曜日）　第2815号（4）

歓楽の果ての哀愁

性格のもつれを描く悲劇

MGM映画〝雨の朝巴里に死す〟

雨の朝巴里に死す

第二次大戦終結の夜パリでチャールズは見知らぬ美人に接吻され親友クロードの同伴者マリオンから彼女の家の祝賀パーティに招待された、チャールズはこの家で先程接吻した娘がマリオンの妹ヘレンでアメリカを落てパリに来た派出好きな父に似て無放な性格の持ち主チャールズは温和しいマリオンの秘かな恋心に気付かずヘレンと恋におち現地除隊して結婚、昼は通信社に勤め夜は小説を書くがヘレンは華美な生活を送り娘ヴィッキが生れても派やかな日を送る、小説が返送され失意のうちにラレインと知り合い、帰米したいヘレンの希望も断る、ラレインをつれ自動車競争に参加して負け雨の朝巴里に帰つてきたチャールズはヘレンとボールの冷い姿を見て怒り深酒して帰宅したチャールズは夜半ヘレンが雨にぬれ玄関を仰いだのも知らぬ、ヘレンは姉夫婦の家へ行き倒れた、ヘレンは肺炎で娘をチャールズにたくして世を去る小説家として成功した彼はマリオンが保護者となつている娘を引取りに来たが彼女は娘を渡してくれぬ、しかしクロードに説かれたマリオンは我を折つて夫と共にヴィッキを連れてくる、MGM映画五、〇四年作品、エリザベス・テイラー、エフ・ステイヴ・テイラー、ヴァン・ジョンスン主演テクニカラー色彩映画☆

星のない男　デムプシーという流れ者の牧夫と青二才のジェラが西部の町へきて意趣晴みの女アイドニーの酒場で知り合つたストラップのおかげで牧場に雇われる二人は隣の牧場を訪ねジェフはその娘テスと仲好くなる、デムプシーはそこで有刺鉄線をみると以前テキサスで針金のもとで争い弟が死んだことを思い出して、新しい牧場主リードがさらに一万頭の牛を放牧する計画をたてデムプシーに牧夫頭になれというが彼は名儀上の頭をストラップにしておくこと、高給の代りにリードが欲しいと彼女の接吻を得て承諾した、牛一万頭と鼎見知りのやくざなマリオは札つき男ジョーと親しくなり五百キロ先の石油井の火事もとで両牧場間に争いが起る、いや気のデムプシーは町を去ろうとしてスティヴ一味にからかわれ復讐のため隣りの牧場側につき、〇破門されふとした縁でお吟の家で働く、彼から駿介の居所をきいたお吟は駆付けるが彌生と駿介の親しい仲をみて嫉妬にもえた、渋谷は彌生を残して病死し通夜の席で駿介と漆山は殺気立つが真島の計いで警視庁武術係の決定試合で優劣を争うことになる、漆山は試合の前夜駿介を傷つけようとするがそれを知つた滝が身代りに出掛けお吟も駿介も駆付けるがお吟は誤つて一味に刺され彌生と駿介の幸福を祈りつゝ駿介に抱かれて死んだ翌日駿介は堂々たる戦いの末漆山を破る、大映東京映画枝川弘監督柔道映画

彌太郎笠　東映京都映画松田定次監督、片岡千恵蔵、高千穂ひづる主演（二十七―二日世界館）

獄門帳　御牢奉行石出帯刀（笠）は見廻り中若い囚人喬之助（鶴田）を見て本当の罪人でないことにらむ、彼は旗本三乏助の用人で主人の妻さき（香川）と情を通じ主人を殺害して逐電し合意の上投身したことになつていた、さきは死んだが喬之助は救われたので帯刀は彼の無実を証明しようと仲間傳七や腰元に聞いたがした、実は主人三乏助は思実な用人喬之助に理不尽な当り方をし仲間の尊十郎などに告げ口され不義密通で手討ちにしようとした、夫に信じてもらえぬさきは自害しようとして喬之助にとめられそこを三乏助に見られ抜刀した三乏助からさきをかばい争うち誤つて主人を殺したそこで泣しか判明せず喬之助は何も語らぬ、彼が処刑になる日帯刀はさきの生きていることを知り折しも大火で囚人は傍件付きで自由避難をする、喬乏助はさきに会い尊十郎に懇願されていたといい三乏助に刃をたてたのは実は彼女だが記憶にないという、その時喬之助はあくまでさきの罪をきる決心をした、寺に集まるときさきは喬之助に同道し自由をするが帯刀は三乏助の妻は死んだ筈といつてとりあわない、松竹京都映画大曽根辰保監督

春の夜の出来事　旦活映画西川克己監督、若原雅夫、芦川いづみ主演（二十七―二日平館）

恐怖の報酬　恋人リンダのいるマリオは札つき男ジョーと親しくなり五百キロ先の石油井の火事に出発するがジョーが意外に意気地がなく後からきたルイジの車に追越される、崖の中腹に突き出た棚の上を危うく通り道をふさぐ大石をニトロで爆破して進むとルイジの車が自爆し傍らの浜油管から流れた石油がたまり早く通らないと通れなくなる、マリオは思切つて車を乗り入れ倒れたジョーの脚の上を通過しなければならなかつた、ジョーを引け目的地についた時彼は既に息絶えていた、火事は消え賞金をもらつたマリオは心も軽く帰途につくが、リンダとの幸福な生活を夢みた彼の心を魔が捉えたか僅かのカーヴを切りそこねたトラックは希望に開けたマリオをのせ崖下に転落した、仏・ウイルムゾノオル映画五二年作品、アンリージョルジエ、クルウゾウ監督、イヴ・モンタン、シャルル・ヴアルネ主演

望郷　仏映画ジュリアン・デュヴィヴィエ監督、ジャン・ギャバン主演☆（二十七―三十一日民劇）

死せる懸人に捧ぐる悲歌　英イーリング映画、スチュアート・グレンジャー、フランソワーズ・ロゼエ主演色彩映画

乙女の湖　シモーヌ・シモンジャン・ピエールオーモン主演（一―五日民劇）

王天王四天館講道…昼のない男・右…

各地の番組

◇内郷▼第二イワキ「彌太郎笠」「男ありて」二十七―三十一日「狂熱の孤独」「女の獄舎」一―四日▼綴映劇「風雪日月双紙」「玉家の谷」二十七―三十日「母の曲」「姉妹」三十一―二日

◇磐城小名浜▼磐城座「旗本やくざ」「化け姫騒動の巻」二十五―二十八日「つばくら笠」「バラいくたびか」二十九―二日▼キンピ館「あばれ獅子両肌」「緑はるかに」二十七―三十日「忘れないよ」「第二暗黒街」三十一―二日▼金富座「悪魔のさゝやき」「むらさきの平原」二十八―三十日

◇勿来市植田▼菊多館「俺も男さ」「ママ横をむいてて」二十七―三十日「あばれ獅子両肌」「満月狸合戦」三十一―二日▼うえた館「花のゆくえ」「月に飛ぶ雁」二十七―三十日

◇常磐湯本▼湯本座「忘れじの面影」「渡り鳥いつ帰る」二十七―二日▼三函座「火牛坂の無鬼」「サスカチワンの狼火」二十五―二十八日「亡命記」「白白三平」「力道山の勝利の記録」二十九―二日▼常磐座「邪魔者は殺せ」「無頼漢」二十八―三十日「旅愁」「黄昏」三十一―二日

◇四倉▼海露座「越後獅子やくざ家」「地獄の用心棒」二十七―二十九日「この世の花」二部「浪人吹雪」三十―二日

土用丑の日（七月二十七日）には
神戸牛専門店の緑屋へ

最上ロース　一八〇圓
上肉　一五〇圓
徳用肉　一〇〇圓

緑屋
第一店　一丁目電　五三九
第二店　中央通電　七九四
第三店　銀座通電　一二二七

モーニングショー
見る者すべてが固唾を呑む
感銘と興奮の2時間余…
映畫が描き得た
最大のスリルと迫力！
グラン・プリ受賞
五三年度カンヌ映畫祭
恐怖の報酬
アーリ・G・フルクッヨ監督
イヴ・モンタン・シャルル・ヴァル主演
朝8時半から一回限り上映
ターザンの憤激
大人30圓　小中生20圓
あらゆる名畫の上を行く
ジャン・ギャバン往年の
名作…日本最後の公開！
PEPE LE MOKO
望郷
27…31日
毎週55圓
民劇

新しいDPは富士
地下足袋　運動靴　長靴
祖國

DPはタナカ
ハーフラジオ
★一台お買上げの方を新装の湯本新滝旅館へ御一泊御招待します★サービス期間…8月15日まで
★最寄りの弊社特約店で御試聴の上御相談下さい
田村無線電機株式會社
平市1の47　電636
早川電機工業株式会社代理店

かや　と毛布は
中野洋品店
平二・電五三

産科婦人科
第一（午前）
叶多醫院
平市二丁目電三五五
第二医院（午後）
湯本町駅前
電話四〇一番

初夏とともに…
ソフトクリーム
の味覚が懐かしくなりました
☆…最新式ソフトクリーム機械が入荷致しました　何卒御期待下さいませ
▼アイススマック一コ二〇円▼
お食事の一と
お茶は
デパート前
平駅前電886・1750
不二屋

医療厚生指定病院
法人財團
竹林病院
本院　平市十五町目電八一一
分病棟　平市小太郎町電六〇八

急募
女給さん（近日開店）満十八才以上二十八才迄　待遇家族的、給料委細面談
四倉町仲町（イカリ湯側）スタンド美松

出前兼見習
十七―二十才位まで　住込委細面談優遇　磐城小名浜食堂福島屋電一三番