夕刊 昭和30年7月29日（金曜日） 第2818号

夕刊 いわき民報

発行所 平市田町48
いわき民報社
編集部 ㊡381
営業部 ㊡1222

じゃんから 会話名鑑へ発送の御用命をいただいております 水舗 みよし

工費六億、百萬人を使用

測量を始む 十月に着工豫定

常磐地区総合開発期成同盟では多年懸案だった鮫川の総合開発を昨廿八日から県計画課飯坂主任技師ら四技師が一カ月の日程で実施測量調査に着手し、愈よ十月（予定）から工費六億二千八百五十万円（二カ年継続事業）で普通失対、特別失対事業で延べ九十二万一千七十六名の失業者救済事業として着工することになった

鮫川河川総合開発事業失対事業計画によれば二十八日からの実施測量調査は❶ダムサイド要領❷導水路の重要地点の高度❸従来の水路との関係❹現在の上水道の施設状況❺失対事業の実体調査の五点を主眼として最終調査を行ったのち十月からの予定で準備工事に着工するが、同工事に一万人といわれる潜在失業者の救済をかね鮫川ダム工事仮設道路工事と幹線導水路工事を行い、鮫川ダム工事仮設道路工事は工費一億四千万円の普通失対事業で長さ七千百四十五㍍、巾員五・五㍍の道路を延べ二十九万二千七百九十七名が就労し幹線導水路工事（ずい道工事）は工費四億八千八百五十万円で特別失対事業とし一万二百十五㍍を延べ六十二万八千二百七十九名が就労二十三年末までに完成する予定

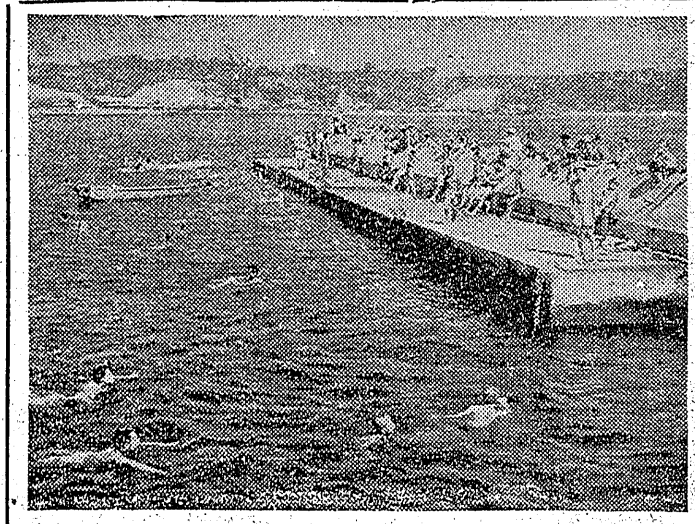

企業整備卅二件

半年で既に昨年を上廻る

平職安所調べによる管内の企業整備事業所は六月末現在で三十二件従業員千九百十六名に上り、二十九年度の四二件千四百五十九名、二十八年の三十七件一千名を半年だけで上廻る数字を見せている、三十二件のうち炭鉱業が二十二件千六百二十名を占めている、企業整備の原因は採算離による事業縮少が二十二件廃止が五件で大半を占めている

川前に〝葉いもち病〟

一町歩の水田は全滅

隅田川労組 卅一日解散式

去る二十二日閉山した好間村大字上好間隅田川炭鉱労組（組合長松本秀男氏二百三十四名）は三十一日午前八時から山元で組合解散大会を開き経過報告ののち解散する

市廳舍問題も論議

勿來新豫算委員會に附託

四日目の勿来市会は廿八日午後二時過ぎまで一般質問戦が展開され最後に各方面よりの陳情問題は夫々委員会付託となり、新予算も夫々各委員会に付託し散会した、この日の主なる質疑応答は左の通り

伊藤氏 工場誘致費九三三、〇〇〇円は予備費として置くべきではないか、奇美資金候例は旧錦町のそれと異なることは奇美の態度に反するから検討を要する、人事問題については採用に際しての内規があってもよいと思う、收入役は未決定だが今年は現在のまゝで置くのか、支所には出納係がいるが或る程度の権限を付与する様にし市役所内には十一課があって余りに多過ぎる

古川市長 都市計画に則り生産の古川市長 都市計画に則り生産の都市としての施設にまい進する、火力発電所の誘致については関係官庁も乗り気になっているから見通しは明るい、行政整理は急速にはいかないが必ず実行する考えだ、ついでに時期を見て検討する

芳賀助役 議会の移動については充分検討してみる

田中氏 今後移転する庁舎の位置問題で理事者側と渡り合い火花が散らされた、いつも質問の矢を放つのは伊藤、蛭田（梅）、鈴木栄、鈴木明、若旅、赤津（雅）島田、荒川、渡辺（武）秋山、三国の諸氏が花形で、植田側は成瀬氏を除く外殆ど沈黙の形、それというのも与党的立場にある故か知れない

島田氏 我々議員の任期中に庁舎の位置を決めておきたい

古川市長 現在の機構を急速に改革することは一寸至難だ、いずれ時期を見て検討する

芳賀助役 議会の移動については充分検討してみる

田中氏 今後移転する庁舎の位置問題で理事者側と渡り合い火花が散らされた、いつも質問の矢を放つのは伊藤、蛭田（梅）、鈴木栄、鈴木明、若旅、赤津（雅）島田、荒川、渡辺（武）秋山、三国の諸氏が花形で、植田側は成瀬氏を除く外殆ど沈黙の形、それというのも与党的立場にある故か知れない

連日大賑い

濱は連日の猛暑続きで海城市小名浜海水浴場は人の波でゴッタ返して賑い脱衣場、売店、水族館などはボクホク、海が荒れなければ一万トン岸壁建設の為三千トン埠頭の突端から東方約二十米延長された港内は波浪もたゝず自然プールのようで婦女子も混って築堤でコウラをほして大いに水を楽しんでいる

会津、中通方面からは臨時列車などを利用して来浜するのが多く連日一万五千ないし二万の人出、帆馬船の遊覧船、貸ボートの設備もあって外防波堤附近まで往復できる

【写真は賑う一万トン岸壁築堤

きょう最高の暑さ

連日の猛暑続きで磐城市小名浜測候所の話では廿九日は午前十時十一時）に達し湿度は五二%（小名浜測候所調べ）で本年の最高気温を記録した、小名浜測候所の話では三十二度を超えたのは昭和十六年から二十四回目だった

本格的な夏到来に配慮になって

水の使用量も最高

このところ福島県は全国で最高の暑さを示め、連日三十二度から三十六度の高温をみせているが、きのう廿八日は平市内の湿度は三二立方を消費している計算になる平市上水道の給水能力は現一万二千六百立方㍍らまだまだ断水的な猛暑振りで使用した市民の水も一万一千八百三十二立方米（時間給水などの使用量九千五百立方㍍）と未だかつてみられなかった最高の記録を示めした、この容量は平市庁舎の二倍弱、防火水槽（四十立方米）にして二百九十五杯である、平市内の消費人口三万六千人、昼間人口一万人で平均〇・二立方を消費している計算になる

児玉氏 理想郷の建設は健全な財政でなければならぬ、然るに現在或る程度の権限を付与する様にし市役所内には十一課があって余り

御中元の贈答廃止

常磐職組の新生活運動

常磐炭鉱職員組合湯本支部は新生活運動を積極的に進めて従業員の生活を楽にしようとの程度ノロ案海、浅貝の職員を始め三十余名、熊耕係長、職員諸部らが浅貝本館に参集して一新生活運動懇談会」を開いた、この懇談会で❶引越用品減❷引越儀別の件❸お中元廃止❹祝儀しの廃止の四つの事項について協議しこの費用節減や廃止を実行することを申し合せた

農村向パン講習會開く

來る四日

県と農村粉食加工技術協会では八月四日午前八時から平市草野製パン工場で農村自家用粉食加工講習会を開く、これは米食から逐次粉食に移行する農村の自家生産小麦のパン加工を指導するもので当日は❶農村パン（コツペパン）イーストパン、胡麻パン、アンパン、クリーム、ペーストの作り方を研究する

米穀竇渡協

勿來て發足

勿来米穀売渡推進協議会発会式は二十八日午後一時より植田農協組合で行われた、会長に古川傳一氏が推され規約その他を決めた、参会者は各地農協組合長、農事実行争斗組合長、農政課職員

天気予報（二十九日）

「今晩」南風晴

「明日」南風晴ムシ暑い天気、山添地方は午後曇が多くなる海上は二、三日おだやかな日が続く見込み

岡カ見物

近来夏になると毎年夏期大学が各地に開かれ中央のおえら方の話をきかれることは有難い、読むよりも聴く方が手取り早く能率的でそのため地方の文化が少しずつ高まって行くような気がする訳▼県教委主催の大学は平市公会堂でヒル二十四日から二十八日まで開いたが連日大入りで聴講者が四千人だったそうだから先ず成功の方である▼引き続き昼子会の夜の大学が同所で今夜から五日間開かれる、ヒル勤めや仕事で行けない人々も夜だから出席出来るので訴うした人たちに便利である訳▼今夜はクはだか随筆クを書いて有名になった主人公佐藤弘人氏の地理から観た米ソの対立と日本という話をされるハズで人気をあつめている▼また磐城市八剱会主催の夜間大学も二十一日から八月二日まで三日間小名浜一小で開かれ尼子会の大学講師のうち石垣女史、斯波孫四三氏、中村誠太郎博士の講話があるので夏の夜を有意義に楽しく暮すことが出来る▼この夏期大学というものは明治時代から大都市では開いていた様な気がするがワマイ事を考え出したものと感服する、日本人はクス学クという文字に憧れているのでその心理を上手に捉えて夏期大学と打って出たらしいが人を集めて話を聴かせるにはもつて来いの名称だ▼ただ日本中の大学の数が欧洲全体の大学の数よりも多いということは果して日本に適当だかどうか考えものだ。

9時迄夜間営業

30日より8月15日迄 ゆかたとひとえ帯2000反100万圓一掃處分

あなたの必要な時に一足先に特別お値段を發表して
御希望にお應えいたしたいと思います

磯浪・婦人クラブ・主婦の友・彩圖・松泊・和歌藤・鄙海・其の他

本染ゆかた…
各メーカーを
一同に集中して

350円の品を……280円
500円の品を……350円
600円の品を……450円
750円の品を……（一色）……500円
820円―900円の品を（差分）…650円
950円―1150円の品を（細川）750円

◎お中元に値下りゆかたを是非御利用下さい
◎夏の中級呉服 桐生・足利・八王子産地
上布ちゞみ一掃棚ざらえ
◎第一回夜具地宣傳大會

吉徳の利益を護る店

大黒屋 平本店

衣料の連鎖店 中元贈答用品は大黒屋へ

昭和24年2月28日 第2333号 いわき民報 昭和21年8月1日 日刊（除日曜）第三種郵便物認可 （1）

十日の視察終る

北海道視察團第九報　井坂久吉

道内最後の日函館巡覧に出発、先ずトラピスト修道院女子部を訪う。早朝聖浄の気みなぎる院内も函館の異色ある名所として遊覧客が続々と続き敬けんな宗教生活のさまたげとなるのではないかと心配される。次いで五稜郭へ。こゝは幕末の頃我が国最初の洋式城郭として築成、その形が星形の美しい五稜形をしているところからその名がつけられたという。今は堤壁を離れた。まる十日間にわたる道内巡覧の静かな船路のうちに回想してみる。約一ヶ月後までに覚しいものがあるであろう。将来函館と青森間に海底トンネルが掘さくされても、恐らく函館は青森程の致命的打撃は受けないだけの底力を有していると思う。

十四時四十分逢に離道の時はきた。ドラの音を合図に別れの曲と五色の紙テープの波に送られて船は埠頭を離れた。まる十日間にわたる道内巡覧の静かな船路のうちに回想してみる。約一ヶ月後までに覚しいものがあるであろう。将来函館と青森間に海底トンネルが掘さくされても、恐らく函館は青森程の致命的打撃は受けないだけの底力を有していると思う。

十四時四十分逢に離道の時はきた。ドラの音を合図に別れの曲と五色の紙テープの波に送られて船の美致極を持つ大自然があったのか」と大評判を生んでいる

港湾荷役量

六月中の

東北海運局小名浜支局では小名浜港の六月中の港湾荷扱実績を集計中であったがこの程終取扱量二万三千六百十五トンと纏つた、内訳は次の通り

【出入船舶】▼汽船外機船総トン数二万七千八百十三トン▼機帆船二隻五百トン

【汽船、自己荷役分を除く】▼揚荷二千八百二十トン（コークス二千四百トン、粘土四百二十トン）▼積荷五千五百八十七トン（ドロマイト一千八十七トン、硫安四千五百トン）

【機帆船】▼揚荷ない▼積荷四百十二トン（スクラップ百八十トン、ドロマイト二百三十二トン）

【常磐炭鉱自己荷役分】▼揚荷ない▼積荷四千二百七十トン

【合計】二万三千六十五トン

一萬三千五百貫

小名濱漁協五月の水揚

計十一万三千五百三十六貫二千八百二万五千円【網船水揚高】▼地船九万八千七百四十四貫二千四百八十九万一千四円（一千九百三十八隻分）▼網船一万四千七百九十四貫、二百十三万四千円（十六隻分）【主なる魚種別漁獲高】❶タイ一万三千百七十八貫八百七十五万円❷キチジ一万二千三百九十五貫六十万一千円❸イカ九千八百七十七貫二百六十七万円❹タコ九千二百四十五貫三百二万七千円❺サメ七千五百四十九貫四千九百四十円❻ブリ七千三百二十二貫二百六十二万一千円❼カツヲ六千五百七十六貫三百二十四万五千円❽ギス四千二百二十五貫四十万七千円❾マグロ四千二百九十二貫百十二万七千円

四十四匁の鶏卵

化物だと北白土で評判

磐城市小名浜漁協組では五月中に小名浜港に水揚げされた総水揚高について集計していたがその程一万三千五百三十八貫（一千九百四十四隻分）二千八百二万五千円一月以降の累計九十一万三千六百九十七貫（六千六百八十隻分）一億四千五百五十五万一千円この月は軽飛行機による魚群探査を行ったが旋網にとってサバは勿論、カツヲ、マグロの漁況は悉く期待薄であった【漁業種別漁獲高】▼旋網二千八百一貫三十八万円▼鰹鮪一万八百八貫二百四十万八千円▼底曳六万八十三貫九百十三万九千円▼定置三万一千四百八十九貫一千三百五十万二千円▼その他八千三百五十七貫一百五十九万六千円▼

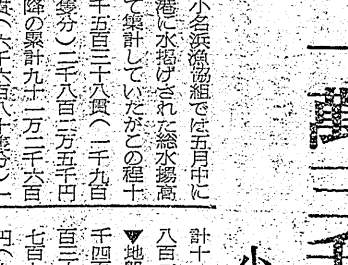

【写真は化物タマゴ】

盛り澤山な夏の行事

常磐市で決る

常磐商工会議所主催のびつくり納涼大売出し、七夕祭り、市内各種社祭典などの夏の行事がきまつた

▼二十一日業種別親善野球大会（於第一小学校）

▼二日新盆諸仏供養会（八坂神社）

▼二日―十五日びつくり納涼大売出し

▼七日納涼盆踊（三嶋神社）

▼七―八日線香付七夕祭コンクール

▼十日新作盆踊盆歌発表会（公民館）

▼十四日―十五日納涼盆踊大会（常磐炭鉱各鉱）

▼十四日―十五日観音山祭典（晴会、裏町、横町）

▼十五―十七日仮装盆踊大会

なお中元大売出しは三百円買上げで抽籤券一枚、賞品は一等から七等まで、一等は電気洗濯機、ボータブルラジオ、扇風機、自転車、二等はミキサー、高級ラジオ、寝具、三等はアイロン、高級スタンド、夏物洋品、末等でも衛生堂石けん一個という寂くしなし、常磐商店界としては破天荒の大売出しである

【写真は常磐商工会議所の売出しポスター】

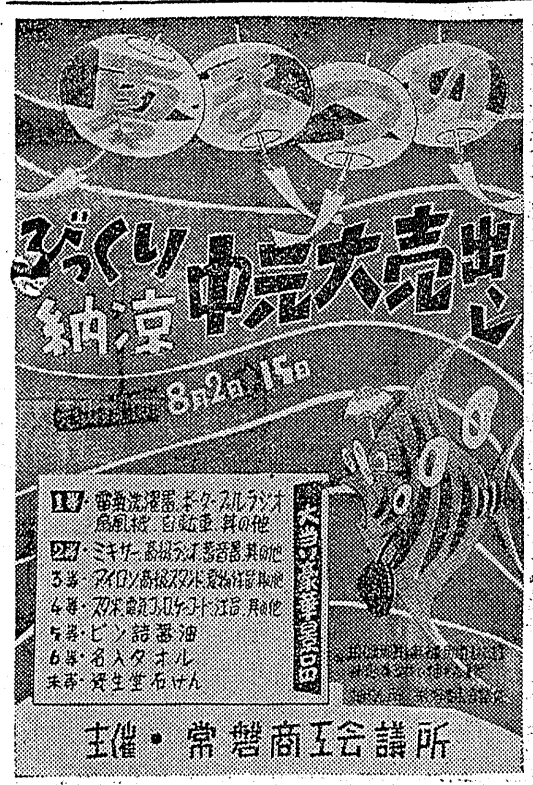

下駄屋夜逃げ

常磐市で債権者押掛く

デフレ経済下の業界は金ぐりにあえいでおり、常磐市でもこの例に漏れず炭鉱の不況も大きく反影してやりくり算段に苦しんでいるが時も時一市内商店街の某下駄商が遂に倒産し二、三日前に「本日休業」のはり紙を戸締めにした、債権者が押しかけた所家の中はもぬけのカラ、親子三名は姿をくらましていた一債権者の話によると債務は二百万円とも三百万円ともいわれているが、常磐市内には何しろ初めての倒産夜逃げ事件だけに深刻な話題を呼んでいる

基督教講演會

三十一日開く

いわき無教会主催キリスト教講演会は三十一日午後一時から本社ホールで開くが講師は斉藤茂先生と湯長谷に滞在中の塚本虎二先生である

今週の月末御買徳市
30日▶8月2日
二階常設特賣場
―お買徳品の一例―

ポプリン縞ブラウス		130円より
高級紳士ポロシヤツ	450円の処	260円
〃	400 〃	180 〃
アイレツト丸首シヤツ		100 〃
テレコ丸首シヤツ		100 〃
サロン前掛		500 〃
毛布		495 〃
紳士・婦人夏の靴下		30 〃
高級ウーリーナイロン紳士靴下	200円の処	100円
キヤラコ大人パンツ		45円
ブロード 〃 〃		100 〃
高級紳士開襟シヤツ（40ブロード防縮箱入）	500円の処	395 〃
純綿柄目大判敷布		200 〃
東京本染ゆかた		二割引
ブラウス		二割引
ブラジヤー（はんぱ物）		50 〃より
高級マルセル洗濯石鹸	（白丸亀7ケ包 白8ケ包）	100円均一
高級ホーサン化粧石鹸	（8ケ包）	100円均一

贈つて喜ばれ喜ばれてお徳なニツコーの品一商品券一
御中元御贈答品賣場に取揃えてございます
☆・御連絡下されば早速係員参上いたします
良い品を本当にお安く
ニツコーデパート
平駅前電656 1764

お座敷女中さん入用
マ十五、六才から二十五才位まで ◇委細面談
江戸前亀壽司
平市田町東銀座電一六九

婦人科 中目醫院
平市材木町桑楽館前
電話一〇九七番

凄い新発明品!!
小型無線電話
一台価格 金一八、五〇〇円
（但し附属品一切付荷造料共）

求む地方特約店
御希望の方にカタログ無料急送
イゾホン
東北・北海道地方の販売は之が初めてです
○電灯のある所なれば如何なる山間地方でも即座に取付け、取扱すしが出来ます
○特殊の無線電話ですから、女子供でも簡単に通話が出来ます
○通話距離は大体四粁から八粁迄自由に会話が出来ます
○本電話機は精密堅牢で故障等は殆どありません、半永久的です
○御使用先は一般御家庭及び
（一）町村役場
（二）農業協同組合
（三）漁業協同組合
（四）学校分教場
（五）中小工場内線
（六）倉庫住宅事務所
（七）土建会社現場
（八）材料置場倉庫
（九）中小鉱山坑道内飯場、事務所間
（十）山林事業所営林区所其他採木場
（十一）畑場及酪農牧舎集荷場
（十二）通路工事交通整理用、
注意 全然異なる模倣品に御注意下さい
TMD 東亞無線電工株式會社
東京都中央区銀座西一丁目七番地 立東ビル
電話（56）0594・（25）7533・3316

大學生ら三名水死

きのう何れも海水浴中に

三重県津市世河隊海岸で水泳中三六名の死亡者を出した二十八日石城郡四倉町上仁井田字北浜一〇〇昭和工業社員折田憲一さん長男進一君(八)＝大浦小二年＝平市南町二九山宗酒店山崎元三郎さん長男宗さん(三)＝茨城大学四年＝平市泉崎向原一八七十佐川恵公さん(三)もの三名が溺死した

▼二十八日午後一時ごろ四倉町上仁井田横川二〇地内で水遊びをしていた進一君は深みに落ち溺死、二時三十分死体が発見された

▼同日午後二時卅分ごろ同町仲町海岸一五〇米沖合で水泳中の山崎宗さんは満潮の強い潮流に押流され行方不明となり地元観光協会役員、漁船五隻が出動して捜査に当つているが二十九日正午現在不明

▼二十九日午前六時三十分ごろ平市夏井川海岸に平市泉崎向原一八七十佐川恵公さん(三)が水死体となつているのを通行人が発見した

佐川さんは去る二十七日仕事仲間三十名と七用の丑の日会で夏井川入口で飲酒、仲間が帰る時佐川さんは海水浴をしていくと残つていたもの

捜し

二十九日早朝平市田町旅館「とらや」に枕さがしがあり宿泊中の東京都日本橋区呉服商川村八郎さん(三)は皮製カバン、腕時計時価一万八千円相当を盗まれたと平署に届出た

玄關を破壊

ハイヤー突込む

二十九日午前五時四十分ごろ内郷市綴町堀坂一八地内国道を湯本方面に向け走つて来た帝磐市湯本町字天王崎二小名浜タクシー湯本営業所ハイヤー運転手村山徳男(二九)がカーブを切りそこねて電柱に激突し、さらに電柱横の日雇鈴木時次郎さん(三)の玄関に突込んでメチヤクチヤに破壊した、損害六万円、自動車は前部機関部を大破して損害十五万円、内郷署の調べでは原因は睡眠不足

【写真は破損した自動車】

ボンを所持

内郷署は二十七日同市綴町町ノ内無職羽賀與子(六)を覚醒剤取締法違反で検挙した、羽賀は二十七日午後六時ごろ綴駅前でヒロポン五CCアンプル四十本を持つていた所職務質問で発見され現行犯で内郷署員に捕まつたもの

殺してやると脅迫

乱暴な坑夫検挙さる

勿来市山田町原前採炭夫高橋徳雄を殺してやると言つて殴つたり脅したりしたもの

来署に逮捕され身柄は二十八日送検、調べによると二十九年五月山田町原前藤屋チヨさん方で物品代の催促を受けたのを憤慨しゾチをもつて同人を殺してやると脅迫、続いて同年十月中原前須田後雄さんに因縁を吹きかけた挙句殴り全治一週間の傷害を与えた外三十年二月同町原前渡辺勝夫さん(三)から物品代を請求されて憤慨し貴様

飯土井氏が寄附

平市鎌田通り飯土井小鳥店主故飯土井育男氏生前の遺志として夫人キヨミさんから二十九日左の各団体へ寄附をした

▼三丁目商店会二千円▼二丁目二和会二千円▼本社を通して平市社会福祉協議会へ二千円

被害額百卅萬圓に

逃走の渡邊

横領の手口は巧妙

既報＝公金を横領三十二日以来行方をくらましている平郵便局貯金課外勤主任渡辺小次郎(四七)の消息は今もつて判らないが、その後福島郵政監察官事務所佐久間主任らの調べで渡辺は横領発覚後の二十一日逃走寸前にも定期貯金十万円を詐取したほか、現在までに判明しただけでも八件計百三十万円を横領していたことが判つた、なお同事件は郵便局に対する信用と三十年にわたる渡辺への信用を利用し証書も渡されていない被害者も相当ある巧妙な手口に余罪調査中

二十の中學參加

卅一日好間で陸上大會

県中学校総合体育大会石城地区陸上競技大会は二十一日午前九時より入り水による事故防止、溺者の救助法、人工呼吸の応急手当等の種目について講習を受けるもので講師には水上安全法の有資格者若松巡査等四名が指導にあたる

好間村の体育大會

好間村連合補導会夏期体育大会は来る八月七日(小学生の部)と九月十一日(中学生の部)に分け好間第三小学校と好間中学校の両校で行われる、これは夏休み中の子供達をレクリエーション活動で悪の道にさそわれぬよう行うもので さらに健全なスポーツを通じて不良少年達の啓発を図るとともに健全な生徒を護つていくもので、名誉会長には佐藤平警察署長、鈴木好間村長が選ばれた

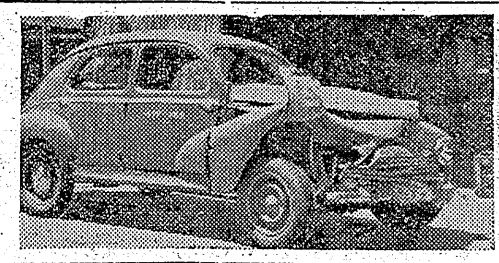

ソ連船の射撃を受く

北洋で活躍中の第六興洋丸

二十七日小名浜海上保安部に入つた情報で北洋サケ、マス漁業に活躍中の本県所属第六興洋丸がソ連監視船の射撃をうけたことが確認された、詳細は判らないが同海上保安部では同船が四十七度以南で流網漁に出漁中の磐城市大字中の作田村雄次さん所有の第六興洋丸三九トンと見て同船の帰港を待ち調べる

登柳會主催のゆかたざらい

廿一日に開く

三十一日午後五時から平市公会堂日本間で登柳会(主幸花柳登代誠師)の〃ゆかたざらい〃が開かれる、入場無料

キャンプ村に不良

平署で近く 齊檢擧

渡し物は「お月様」など二十数番で五才から十才までのお遊さん方の出演、なおこの催しものは平市役所更員家族慰安を兼ねて開かれるが一般の入場も歓迎

海難防止打合會

磐城市小名浜海難防止会(会長立花市長)では台風期を迎え台風による船舶の遭難事故を未然に防ぐべく八月一日午後一時より小名浜海上保安部に関係者の参集を求めて第一回対策打合せを行う

兩課長表彰

平税務署総務課長千葉際之助、同間税課長ゆず原美佐男の両氏は二十五年永年勤続で八月六日仙台国税局で国税庁長官表彰をうける

新舞子でキャンプ

内郷市高坂小学校(校長水野武氏)では二十一、二日の両日五、六年生八十名(女子三十名)が新舞子第二病棟と病理試験室の増築工事は六月末着工、建坪百二十坪二階建の近代的なもので工費二百万円を投じて第二病棟はこの程完成した、ベツトは十五で収容人員五十名、室内は全部螢光燈で明るさをとり、病理試験室は八月末完成の予定、国保の病棟としては県下一だと石神院長は誇高々である、

【写真は完成した病棟】

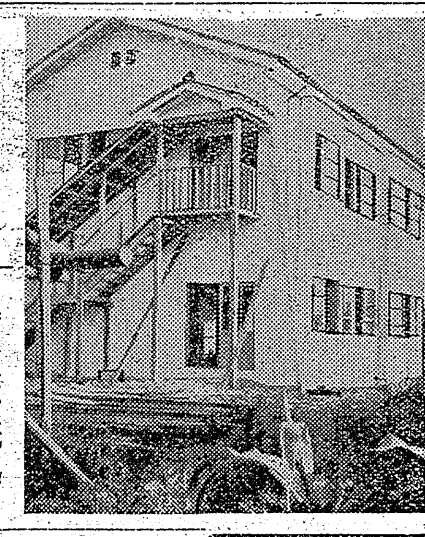

病棟が完成

好間診療所

好間村大字上好間字洞、同村健康保険診療所(院長石神勇太郎氏)第二病棟と病理試験室の増築工事は六月末着工、建坪百二十坪二階建の近代的なもので工費二百万円を投じて第二病棟はこの程完成した、ベツトは十五で収容人員五十名、室内は全部螢光燈で明るさをとり、病理試験室は八月末完成の予定、国保の病棟としては県下一だと石神院長は誇高々である、

【写真は完成した病棟】

爆薬で鮎をとる

勿來署で捜査

鮫川の上流(田人村石住方面)にダイナマイトと薬物(青酸カリ類)を投下しアユを捕獲したものがいるというので三日前鮫川漁業組合では勿来署と連絡をとつて犯人を捜査している

不振炭鑛へ贈る

磐城市後宿子供守る会(会長宮下品一さん)約二百名)では二十六日不振炭鉱地帯の困つている方にあげて下さいと現金三千八百二十五円を同市福祉事務所に寄託した去る二十一日の八坂神社祭典に奉納になつたしゆうぎをそつくり寄附したもの

ゆすり男擧る

磐城市天王崎一〇九無職鵜沼六郎(三七)は去る二十六日市内のパチンコ屋でタバコなどをゆすつているのを帝磐署員が検挙、二十数件のたかりを自供したが同人は数回検挙されているボンの常習犯者

亂暴な會社員

磐城市辰ノ口会社員大島松男(三七)は去る十二日夜錦金町一飲食店ノ江事高鈴いち子さん(三七)方で借金をさい促されたのを憤慨しコツプをわし、窓ガラスなどの乱暴をし働き帝磐署へ廿九日書類送検

速成院

葬送の際はお忙しい中を遠路態々御会葬下され御丁重な御弔詞御香料を賜わり誠に有難うございました早速参上して御礼申上げるべきですが略儀ながら紙上にて御礼申上げます

昭和三十年七月二十九日

平市十五丁目一二

喪主　飯土井キヨミ

親戚総代　平子喜美容

友人総代　小野寺彦内

吉田巳之吉

内科　小児科
外科　産婦人科
レントゲン科
前田醫院
院長　前田清美
副院長　前田睿雄
勿来市植田本町電話一二四

キリスト教講演會
▽演題＝「自由の福音キリスト教」
▽講師＝キリスト教常識主筆斎藤茂先生
▽日時＝七月三十一日(日)午後一時半
▽会場＝平市いわき民報社ホール
▽聴講料＝三〇円
主催　いわき無教会(平市材木町一八四家方)

目新らしい
七夕用品
紙製張込クス玉　尺五寸丸　一五〇円　金銀ランタン
吹流し　クレープテープ　京花その他数百種
七夕用品卸問屋
さかいや本店
平市六丁目電四八五番

スマートボール局前ホール

◇◇七夕用品大特賣◇◇
豊富取揃え皆様の御來店をお待ちして居ります
平市常の前(地方部務所前)
玩具問屋
雑貨問屋
幸樂商店
電一六二〇

磐城
濟世会
松村病院
平市南町二二
(電一〇七・一六九六・一八九二)
院長　松村亨三
顧問　工藤祐
内科
胃腸科　清水美虎
呼吸器科　横山八十八
小児科　原一正
外科
整形外科　鈴木文雄
性病科　松村亨
産婦人科
田辺勇成
歯科　佐藤龍也
放射線科　松村政次
田辺勇成
臨床検査部　新妻睿治
横山八十八
佐藤吉雄
庭田みさほ
薬局
財團法人

共産黨の芽生えを 援ける有産階級

鈴木新兵衛

私共は満洲からの引揚者である。敗戦の灰の道に潰入り込んで来た満洲は終戦と同時に一瞬にして共産化された、日系共産分子も各地にバラまかれてあつた爆弾の様に時を同うして立上つた。昨日に変る今日の街の様相はあまりにも変り果て国威は失われた。異国の丘には悲しみの日が続いた、だから共産党は大嫌いだ。日本人の引揚げが終る頃は満人の富豪名士は一なめに苛められ、風呂屋の主人は三助に、三助が番台に成り上つた四つの島に閉込められた上に数百万の引揚者、ヒモ付貿易の制限朝鮮戦争の一時景気の風も過ぎて二年二組　かえるのじまん　大石元之　二年二組　かえるのじまん　藁谷明夫

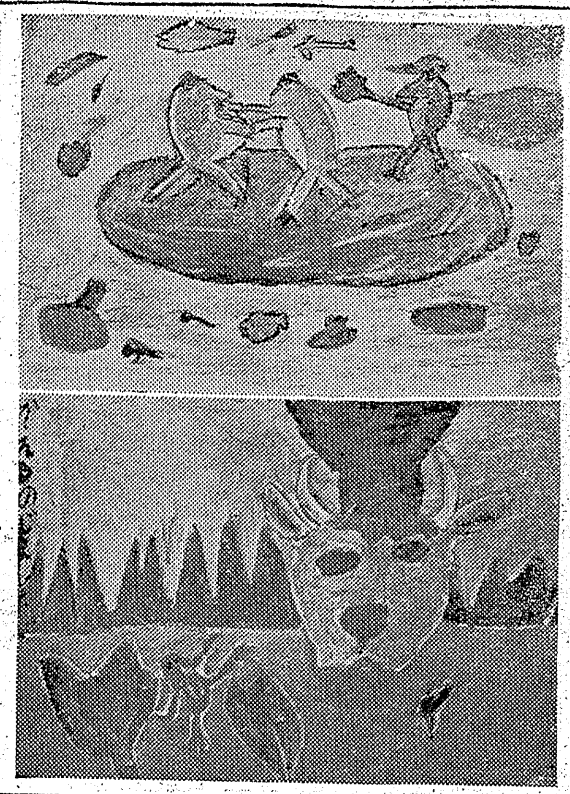

が考えて見るがいい。オープンの世界市場に売り出す安い商品は世界並に安い燃料でないと引合わないという原則でもある。何んでも国産品奨励とは戦争当時鎖国された時丈けの話で自動車か炭薪を燃料とした時も今は昔の夢と化したではないか。

そんな具合だから設備不完全な中小炭鉱の存在は無理なのであるそれにしてもそれらの吐き出された炭坑の人達、永年慣れた仕事からも離れた失業者達の目も当てられない不安な生活の様相は続いていた。戦争被徒者に等しく慣れた業者からの引揚者である。遂に欠食児童、人身売買等の惨状を呈しいつになつたら憂いの霧がとれるやら知らない現況だ、学生は来一合憲み通勤等毎日その惨状は我々引揚当時その儘の様相を呈し全く同情に堪えない。

併し炭坑の人達よ元気を出して下さい。就職難は貴方達ばかりでない、お菓子屋、野菜屋、肉屋、豆腐屋などの店が多くなり朝夕頭がぶつかり合つています、これが失業者群のシワ寄せとなつて現われた姿なのです、今後日本は日本人同士のむしり合い時代で益々その激度を加えて来ています、各同業者の増えるにつれ不当競争となつて買高の売り安、不景気不景気の声に日は暮れて行く、昔の日本なら朝鮮、満洲、台湾、南洋へと途も拓けていたが之どうなつて行くのであろう。

×　×　×

それなのにその新聞の記事を見るといわく福島県庁舎工費六億円赤字二十二億円県内土建業者への未払〇〇億円、なんたるだらしなさよ。水石山ゴルフリンク完成近し工費一億円、青線の芝生、バンガローの完成、絶好のハイクコース湯本温泉組合、芸者屋組合、百五十名ゴルフの勉強、次は平芸者組合の番だということが写真入りで書きならべてある。なんたる皮肉であろう。失業者は狩り立てられ水石山に行くのは道路工夫としてだ、スコップを手に汗まみれになつてその日のパンを得ようとしている。その前をガソリンの臭味を残してハイヤーは音もなく走る

×　×　×

特権階級の人々よ少し考え直してはどうか、この方面に消費する働く人々を没収する生産工場の建設立案はどうか、同じ敗戦国の西独逸も斯くあるであろうか、静かに考えてみる必要はないか、私は共産党は大嫌いだが、この様なやり口には賛成しかねる、且つこれ等は為政者に欠陥があるのではないかとも疑いたくなる。

少なく共終戦の日はただちに経済戦出発の日であると肝に銘じ日本再建のために人の先に立つ有識者や有産階級者はくだらない消費文化の採り入れは後廻しにして西独逸のように先ず精鋭工場建設に一丸となつてまい進して共産党の芽生えを未然に防ぐように範を示して貰いたい。

（筆者は東北金属化学研究所長）

山登りの遠足

六年　松崎　攻

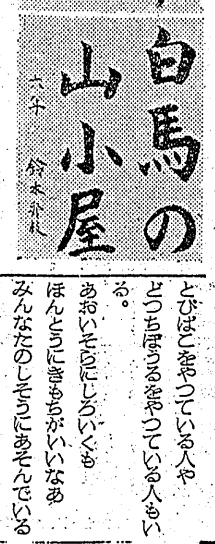

白馬の小屋

六年　鈴木　孔

学級そら

平一小作品

そら

三の一　西村けい子

きょうも、きのうもはれている。

青い空に、白いくもながれているくも、どっちりしたくも

そよかぜもふいてきた。

きょうはほんとによい天気。

「こうてい」

三の一　金丸和佳子

こうていで

やきゅうや

たいそうをやっている。

とびばこをやっている人や

どっちぼうるをやっている人もいる。

あおいそらにしろいくも

ほんとうにきもちがいいなあ

みんなたのしそうにあそんでいる

「こうてい」

三の一　小下令子

風がそよそよふいている。

ときどきいきよくふいてくる。

五、六年生がやきゅうしている

一年生はてつぼうをしている

うれしそうだなあ。

にわはきをしている人もいる。

わたしもなにかやってみたいな。

小型合格者

去る廿二日施行された小型自動運転免許試験合格者氏名次の通り

▼自動三輪車、浅野長雄、佐川正征、平子民治、桜井照夫、江尻信行、草野昭一、大屯金次、三浦一友、新妻力、熊田義繁、吉田勝道、橋本孝良、吉田寿、屋良清、星野元・以上

観光地も撮影

彌次喜多平訪問映畫

彌次喜多道中は日本フイルム社（監督、鈴木悦、本多敏、新妻嘉男、西田正次氏）平市観光課、平商工会議所、世界館主催で次の方法で行つている、市内の希望商店に俳優、高橋義博、石島浅治、武藤昭一、及川光夫二人が彌次喜多に変装をこらし宣伝のポーズを映画におさめ八月十七日から一週間世界館で上映するもので、終ればフイルムは市観光課に常備し宣伝に使用する、本月一杯まで行つているが希望商店三十六軒位で市内の観光地も上映する、千六百フイート（上映時間五十分）におさめる予定で費用は三十万円、ワンカット（三十秒程度）の料金は三千円位、西田氏は富山県高山市に住み平市五丁目熊谷保商氏の甥に当つている、市観光課では「秋の平市」（仮題社作品）と共にこの映画も整版護国の「光の歌」と共に全国各地で上映する計画をもつている

▼自動二輪車　我妻喜平、赤賀後雄、高橋義博、石島浅治、武藤昭一、及川光夫

▼軽自動車　鈴木一三、吉田博、大野透、猪苗代傳、磯辺慕英、飯島正秋、松本恵夫

▼小型四輪車　石山宗治郎、猪狩村長知、小川正一、船山文雄、早尾昭二、菅野一夫、松本武彦、鈴木寛

▼特作　栗田留吉

警部に昇進

平警察署警備主任田辺佐内警部補、常盤警察署警備係長権首七郎警部補の両氏は二十七日の昇格試験に合格し警部に昇進した

今晩のラジオ

21日

◇NHK　二三六〇KC
六・三五（視）ゆう子の日記
七・〇〇歌謡展覧会
八・〇〇浪曲　浪花家辰造
八・三〇日本の町
九・一五放送劇「虎の尾」

今週の映画

◇平市　二十七―二日
★平館　夜六時二三分
春の夜の出来事　獄門帳
★民劇　夜六時四〇分
望郷　恐怖の報酬（三十一日まで）
★聚楽館　夜六時四〇分
ブルー・スカイ　雨の朝巴里に死す
★ひかり座　夜六時五〇分
前科者・星のない男（一日まで
★世界館　夜七時二分
りやんこの彌太郎　講道館四天王（二十七日から）
◇磐城小名浜
★磐城座　夜六時三十分
ばらいくたびか　つばくろ笠（二日まで）
★金冨座　夜七時
悪魔のささやき　柴の平原（三十日まで）
★金美館　夜七時
あばれ獅子両肌　緑はるかに（三十日まで）

新しいDPは富士

肉の御用は 三二三屋へ TEL・323

かやと毛布は 中野洋品店 平二・九五三

大谷石 吉昌 電六六 井上

眼科 明雲堂眼科医院 新幸男

平屋前でいつ何時でもお食事のできる店 ときわや デンワ一三六〇

地下タビ 運動靴 長靴 は祖國 平本店

DPは夕カ 夏の婦人子供服 洋装と洋品の店 丸進 平市銀座街電1358

ズボン 背廣上衣 ボーラ上下 背廣生地 子供服 ブラウス ワンピース スカート 勉強と評判の店 鈴木勘兵商店 平市丁目電1638 平市平和通り電732

時計の店 根本 平2電607

出前兼見習 急募 女給さん（近日開店）満十八才以上二十八才迄 待遇家族的、給料委細面談 四倉町仲町（イカリ湯側）スタンド美松

貸倉庫 ▼大谷石造一七坪五合▼格安 平市才槌小路踏切際電三六一 色川材木店

御存じですか？ 今年の流行 保証食品 リス印 登録商標 発売元 眞心の店 大沼商店 千葉 東京 三個 30円 五個 40円 十個 55円 家庭円満 靴のスガワ 平ギンザ 電1104 二丁目 電2059

眞A靴 サンダル カッター パンプス 自製紳士婦流行婦人靴の店 靴の吉田屋 平市銀座通り電416

井・井一日ナイトショウ 二日間夜十時半から 新東宝超特作 お夏清十郎 ▼…向う覗るは清十郎じゃないか▼…美空の唄にうっとりする涼風さそう男衆… 【三〇円】 美空ひばり 市川雷蔵 川田晴久 河野秋武 世界館

ナイトショウ 30 31日 聚楽館 二日間夜十時半三〇エン 米國地圖上に血の彈痕を殘したギャング團の暴露 ワーナーブラザース超特作 明日なき男 ステイブ・コクラン ヴアジニア・グレイ ギヤビイ・アンドレイ