日刊　昭和21年6月1日　第三種郵便物認可
（1）（除日曜）
昭和24年2月28日　運輸省特別第233号
いわき民報
夕刊　昭和30年7月30日（土曜日）　第2819号

# 夕刊 いわき民報

発行所
平市田町48
いわき民報社
編集部電 381
営業部電 1222

SINGER SEWING MACHINES
シンガーミシン
指定販売店
石川ミシン
平市二丁目電1232

## 七夕祭への便利図る

## 臨時列車七本出る

海水浴客に十五輌（ガソリンカー）を増発している水戸鉄道管理局では、さらに八月七日の七夕祭りのため臨時列車上下七列車を増発運行するほか七夕の当日は退職職員が雑踏する駅の整理に協力する、増発列車次の通り

【上り】
❶平―勿来＝午後七時二十一分
平発勿来着八時八分
❷平―泉＝平発午後八時五十八分、泉着八時二十七分
❸平―高萩＝平発午後十一時十五分、勿来着同五十八分

【下り】
❶平―久之浜＝平発午後七時五十分久之浜着八時十分
❷平―久之浜＝平発午後九時二十三分、久之浜着同四十五分
❸平―富岡＝平発午後十一時十五分、富岡着十二時二十一分

【磐越東線】
❶平―小川郷＝平発午後十一時十五分、小川郷着同二十九分

## 石炭法案に不賛成

### 公聴會出席の鈴木村長語る

新たなる調整促進の積極的措置❻臨時措置法案に対し従磐地区は大きな関心を寄せているが、さきに中央公聴会に参考人として出席した従磐地区市町村代表の鈴木好間村長は「例え参議院を通過しても次の諸條件が保償されない限り同案立法には賛成しかねる」と語った條件とされるのは次の六項目❶関係市町村財政確に対する充分な財源の補塡❷離職者の完全なる転職❸鉱害に対する完全賠償措置の明確化❹今後における重油、外炭規制措置の徹底❺石炭に対する

## 七夕祭への便利図る

## 臨時列車七本出る

海水浴客に十五輌（ガソリンカー）を増発している水戸鉄道管理局ではさらに八月七日の七夕祭りのため臨時列車上下七列車を増発運行するほか七夕の当日は退職職員が雑踏する駅の整理に協力する、増発列車次の通り

【上り】
❶平―勿来＝午後七時二十一分
平発勿来着八時八分
❷平―泉＝平発午後八時五十八分、泉着八時二十七分
❸平―高萩＝平発午後十一時十五分、勿来着同五十八分

【下り】
❶平―久之浜＝平発午後七時五十分久之浜着八時十分
❷平―久之浜＝平発午後九時二十三分、久之浜着同四十五分
❸平―富岡＝平発午後十一時十五分、富岡着十二時二十一分

【磐越東線】
❶平―小川郷＝平発午後十一時十五分、小川郷着同二十九分

## 本町通りは車馬止め

### 盆踊りや流燈會關係も決る

平夏まつり中の交通取締、盆踊り時間など打合せるため二十八日午後一時から平署に夏まつり協賛会商工会議所市商工永遠誤、商連、交通機関、警察など代表四十名が集まり午後五時まで熱心に協議したが次の通り決まった

▼七夕祭六日は午前九時―午後十一時まで、七日も午前九時―午後十一時まで、八日は午前九時―午後十時まで本町通りのバス、トラック等の交通を止め、長橋から平署前通りを当てる、七夕の飾付は六日の午前中に行うこと

▼盆踊 十四日は午後十二時まで十五日も同じ、十六日は午前一時まで、櫓は三丁目七十七銀行脇、紺屋町繁楽館前、平駅前、田町本社前の四カ所、五丁目釜屋前の櫓は十七日行う、トラック、バスなどの交通は支障のないようにしてる

▼流燈会 二十日午後六時から平神橋の交通を一方交通に制限、四倉方部のバス運行は向鎌田で発着させる、流燈は旧鎌田橋下から放流させ、平神橋からの視覧はできる夏まつり期間中は警員四十名が出勤交通整理に当る

## 文化連盟設立に決る

### 磐城市で近く創立總會開く

磐城市文化連盟設立準備会は二十七日小名浜公民館で開き同準期結成につき意見の一致を見たので規約を可決した、なお各種文化団体に加盟の可否を問合せ八月三日まで小名浜公民館で報告を取りまとめることに決め散解した、創立総会は八月五、六日ごろの予定

## 四倉協議會

### 一日に開く

四倉町議会協議会は八月一日午前❶関係市町村財政確に対する充分な財源の補塡❷離職者の完全なる転職❸鉱害に対する完全賠償措置

## こども銀行會議

### 更に貯蓄心の昂揚へ

論八十名、県教委、郵便局、日銀勧銀、東邦銀行各代表が集まり貯蓄心の昂揚による生活の向上を指導方針とした、郡内では平第二小学校の貯蓄額二百二十八万円を筆頭に四万一千の児童が四千二百九十八万円を貯蓄しているが、この貯蓄の源泉は手傳金二〇%、小遣三〇%、親から貯金のために貰う二〇%、勤労によるもの一〇%となり貯金のために親から貰う金が相当多い点が一部の非難をうけていることを今後の是正問題とされた、なお推進策としては❶こども貯金開店前の予告❷各学年獣立額の公表による競争❸校内放送による啓蒙❹目標額達成の際の記念事業などが挙げられたが、こども貯蓄が各家庭の貯蓄心の昂揚に相当な役割を果していることから今後さらに指導の徹底を期すことになった

## 學校舞踊講習會開く

夏期休業を利用して毎年行われている学校舞踊講習会は石城郡内小中高職員約百名が参加して三十、三十一の両日に亘り午前九時から午後四時まで、平市第三小学校講堂に東京都新日本教育舞踊会長今泉繁先生を招き可愛いマーチ、爽る朝風、仲良し踊り、大地を踏んでなどの舞踊のマーチを受けている、運動会を間近に控えているだけに各校の職員がうたるような猛暑にも、熱心に研究に励んでいる

## 豊間で盛大に港祭り

### 平夏まつりのトップ切る

平夏まつりのトップを切って港まつりがきのう二十九日午前九時から豊間燈台下の築港で行われた、諸稲市長、伊藤助役、根本収入役など市当局の三役を始め坂本水產商工会議所市商工永遠誤、商連、神官のりと、玉串祭など行われ小中、高の学生ヂット六百名が参加して各種の競技が展開された、この日豊間燈台には港まつりを祝って各国の旗が絢爛に飾られ、海水浴客で賑わったこの豊間港は一日遊、一里半の沖合に大敷網船をくり出し、来賓などお偉ら方が分乗して大いにハマの涼を満喫した

## 隠し藝披露

### 競輪課員の海水浴

◉…きのう廿九日は港まつりが行われたが、たまたま平市競輪課の従業員慰安の海水浴も豊間の燈台下海岸で行われた、坂本水産商工委員長始め小野（栄）、金子、佐藤（友）、会川、四家の各委員ほか競輪に従事している吏員たち二十名ほど招待され女子従事員二百五十名という大盛況さで市の三役も全部これに招待されて、ヒルのうちの市庁舎は留守番の佐藤総務部長を頭に課によっては一人か二人くらいしか残っていないという閑散ぶり

◉…いわば平市役所の海水浴といった観を呈していたが、豊間の脱衣場では女従事員を混えてのかくし芸披露大会で伊藤助役始め各委員、従事員など鈴木競輪課長の名司会ぶりで大さわぎしそれぞれ賞品を頂戴しての楽しい慰安会振りだった、往復三台のトレラーバスを貸切って競輪課ならではできぬ海水浴談義版だった

◉…諸稲市長はムカシ議族院議員時代、南方視察にいった際にかぶ

## 人事消息

◇地検平支部中村三郎検察事務官は二十三日付で福島地検に栄転三日午前九時十八分平発磐越東線で赴任することになり三十日関係方面に挨拶廻りを行った

## 四巡査表彰

平署警備係村松友枝（巡査部長）大竹武、藤田一、赤津力津（巡査）の四氏はこの程警備係成績優良で県本部長より表彰され三十日午前十時より佐藤署長より伝達された

## 天気予報（三十日）

「今晩」南風晴
「明日」南風大体晴、山沿地方は午後から晩にかけ一時曇が多くなる
「明後日」南風同じような天気が続く

## 岡カ見物

楽しい七夕、盆踊り、流燈会と平の夏祭りは近ずいて来た、中でも七夕は年々隆盛になり仙台を凌ぐとウヌぼれる人さえあるほどで今年も亦なかなか盛んだろうと推測され飾る人たちは今から頭脳をしぼって珍奇なものを出したいと計画しているようだ▼流燈会は毎年のように何かごたごたを演ずることが恒例みたいになっている、そんな紛争は一掃してこれを契に情緒に富んだものにする様に工夫すべきだ、流燈は水の流れのゆるやかなことが先ず第一條件、それでこそ燈籠はゆらりゆらりと流れてその美しさを増すもの▼ところが平神橋附近の夏井川の流れは急で燈籠は矢の如くといって仕舞う、でなければ転覆消燈というみじめさである、終戦後毎年これを見るが更服り進歩の跡がない、▼あの場所の下を五尺ぐらい堰止めると水は満々とたたえ流水もゆるやかになり流燈会を催すのには絶好の場所となるのでないか、またこうすればボート遊び水泳場、魚釣場ともなると思われる、そのために附近の田畑にとれだけの影響があるのか知らないが平の一つの名所と化すワケでもある、堰止め工事を先ず実行するよう関係者の考慮を煩したい。

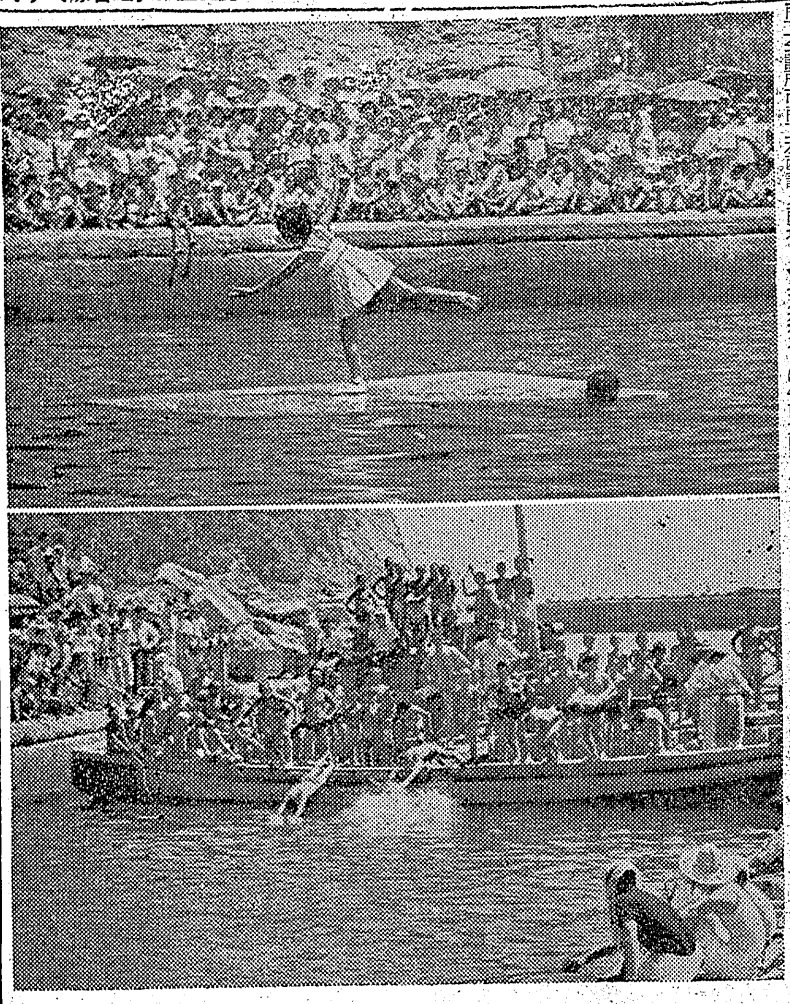

會大泳競と舞ダンス上水りの祭港た賑つ

夏の装飾と七夕用品の店
○今年は斬新なナイロン・テープ、セロハン・テープその他数十種取揃えてあります
○御注文は早目に御用命の程お待ち申上げます
卸小売 問屋 森下玩具店
平市一丁目電六〇二

便所の汲取りは…
今話判の正直で桶一杯汲む
電話六七四番 白栄社へ
代表 白土彦治
親切丁寧迅速で百聞は一見にしかず
一度お試しのほど…

ヤマハの家具 展示即賣會
山葉ピアノ・オルガンの日本楽器の大工場
量産方式による
居間・応接間用 椅子・テーブルセット
食堂用 椅子・テーブルセット
全て解体式格納輸送にも便利です
7月24日より 8月7日まで
丸ほん 平市三丁目電359・118

はだかで道中出来るのなら
遮日の暑さで、キモノなんぞいりません、だが襖で道中も出来ませんから、夏の服地をお求めなら、藤越の売場を一度ごらん下さい。格安でしかも盛夏向の涼しい柄がズツクリありますから
●タツサープリント二〇〇円ヨリ
●ブロード〃一一〇円ヨリ
夜間營業八時半迄
藤越 小名浜 平市

# 土曜論壇

## 市営バス問題は慎重に

野澤むさし

市営バス問題を具体的に研究するため、平市会に特別調査委員会が設けられ、過般来、各先進都市を視察に出た同委員以外の市会議員諸公も、その行き先で公営バスの運営状況を詳細に調査して来たようである。市長選挙以来、市民の関心をあつめている市営バス問題が、正式に市会で取上げられ、調査が軌道に乗るように成つたことは市民の一員として喜びに堪えない。ただ、ここで市当局並に議員諸公に進言したいことは、あくまで私心を離れ、慎重の上にも慎重を期せられたいということである。

平市が、市営バスの運行を考えた動機は、町村合併に際し相手方に希望があつたこと、苦境にある市財政を多少なりとも潤おしたいということが主たる目的であると思う。然し、常磐交通と雖も大資本を投じて経営に当つている以上、営利会社であるから儲けることが当然である。但し、公営企業に準ずるバス営業であるから、公衆の利益を無視し、サービスを忘れてボロイ儲けをしているとすれば自ら問題は別である。

常磐交通のバス路線が何十%あるか？現在資料を持ち合せないので判らないが、湯本、小名浜線や四倉線、片浜線のように、交通量の多い、儲かる路線もあろうし、山間部や国鉄バスと併行しているところなど、欠損している路線もあると思われる。そこが公営企業に準ずるバス営業であるから、儲かるところだけ運転して、他はどうでもよいという訳には行かない。常磐交通にとつては、ロース路線ともいうべき片浜廻りや小名浜、湯本路線で市営バスと競争することになると確かに採算であろう。乗客に限度があるのだから、競争相手が出ると収入は半減する。仮りに市営バスを運営する場合も、常交の乗客を全部乗り取る訳には行かんのだからその点を計算に入れないと失敗する。隣家の芝めしがうまい。という諺の通り、何んでも他人の仕事は良く見えるものだ。

常磐交通が、全国二、三位の大バス会社といわれる今日まで永い間随分苦労して基礎を作つたものであろうし、地方民の足と成つて善きに利便を供与して来たことも事実である。バスのボデーなども常にギンミし、他の都市に例を見ない、キレイな車体でサービスに心がけているようである。

平市の場合、地域がせまいのであるから、平一里間位の短距離では容易に採算がつかないであろうし、勢い、内郷、常磐、磐城など四市連繋の必要が生ずるものと思われる。このように四市が合同経営とする場合の、組織と運営形体なども研究の課題である。又所管の運輸省にしても、単に市の財政問題だけで民業を圧迫し、採算に影響を与えるバス営業を簡単に許可するところである。但し、常磐交通に対して色々要望するためにも、万一の場合の具体化に備えて、調査研究を進めることは必要である。

結論として、調査委員会があらゆる角度から充分に調査研究し、常磐交通の路線に料金の高いところがあつたら是正方を交渉する。運転回数が少なかつたら増発を要望する。運転時間の問題やサービスが悪かつたら改善を求める。このような注意、希望に応じない時、初めて市営バスの運行を具体化させても決しておそくはない。常磐交通が独占企業で儲けているという理由だけで市営バスを計画することは、焼もちやきといわれても一言も無いし、民業を圧迫するという見地から筆者のとらぬところである。但し、常磐交通に対しても、あくまで私心を離れ、慎重の上にも慎重を期せられたいということである。

平市が、市営バスの運行を考えた動機は、町村合併に際し相手方に希望があつたこと、苦境にある市財政を多少なりとも潤おしたいということが主たる目的であると思う。然し、常磐交通と雖も大資本を投じて経営に当つている以上、営利会社であるから儲けることが当然である。但し、公営企業に準ずるバス営業であるから、公衆の利益を無視し、サービスを忘れてボロイ儲けをしているとすれば自ら問題は別である。

常磐交通のバス路線が何十%あるか？現在資料を持ち合せないので判らないが、湯本、小名浜線や四倉線、片浜線のように、交通量の多い、儲かる路線もあろうし、山間部や国鉄バスと併行しているところなど、欠損している路線もあると思われる。そこが公営企業に準ずるバス営業であるから、儲かるところだけ運転して、他はどうでもよいという訳には行かない。常磐交通にとつては、ロース路線ともいうべき片浜廻りや小名浜、湯本路線で市営バスと競争することになると確かに採算であろう。乗客に限度があるのだから、競争相手が出ると収入は半減する。仮りに市営バスを運営する場合も、常交の乗客を全部乗り取る訳には行かんのだからその点を計算に入れないと失敗する。隣家の芝めしがうまい。という諺の通り、何んでも他人の仕事は良く見えるものだ。

常磐交通が、全国二、三位の大バス会社といわれる今日まで永い間随分苦労して基礎を作つたものであろうし、地方民の足と成つて善きに利便を供与して来たことも事実である。バスのボデーなども常にギンミし、他の都市に例を見ない、キレイな車体でサービスに心がけているようである。

平市の場合、地域がせまいのであるから、平一里間位の短距離では容易に採算がつかないであろうし、勢い、内郷、常磐、磐城など四市連繋の必要が生ずるものと思われる。このように四市が合同経営とする場合の、組織と運営形体なども研究の課題である。又所管の運輸省にしても、単に市の財政問題だけで民業を圧迫し、採算に影響を与えるバス営業を簡単に許可するところである。但し、常磐交通に対しても色々要望するためにも、万一の場合の具体化に備えて、調査研究を進めることは必要である。

結論として、調査委員会があらゆる角度から充分に調査研究し、常磐交通の路線に料金の高いところがあつたら是正方を交渉する。運転回数が少なかつたら増発を要望する。運転時間の問題やサービスが悪かつたら改善を求める。このような注意、希望に応じない時、初めて市営バスの運行を具体化させても決しておそくはない。常磐交通が独占企業で儲けているという理由だけで市営バスを計画することは、焼もちやきといわれても一言も無いし、民業を圧迫するという見地から筆者のとらぬところである。但し、常磐交通に対しても色々要望するためにも、万一の場合の具体化に備えて、調査研究を進めることは必要である。

川武美

## 明日の催し

▼午前八時半から湯本一小校庭で常磐市業種別対抗野球大会
▼午前九時から四倉海岸と新舞子で撮影会
▼午前七時半から四倉中校庭でライオンズ杯争奪野球大会
▼平市営、磐高両グランドで午前八時から第八回全国労働組合軟式野球選決、決勝戦
▼午前九時から好間中学校庭で中体連石城地区陸上競技大会

## 町内野球
### あす四倉で

四倉町ライオンズクラブ（会長菅波勇氏）では同町松涙会後援のもとに三十一日午前七時三十分から同町中学校グランドでライオンズ杯争奪戦町内野球大会を行う、出場チームは次の通り

▼ライオンズ、磐城一業、コンドル、新町、昭和工業、四中OB、本町チーム

## 七軒町の祭例

平市七軒町正一位大鏡稲荷神社の例祭は三十一、八月一日の二日行われる、当日は地元青年会主催の映画会を行う

## 戸籍研修會
### 四倉中で開く

平戸籍事務研修会は十八、十九、二十の三日間、四倉中学校に開く講師は福島地方法務局長高橋甸一郎、仙台法務局戸籍係長大島光治福島家庭裁判所平支所長大竹敬寛の三氏、参加受講者は石城、双葉の各市町村戸籍吏員

# 磐城市の行政整理

## 老人組30名退職？

### 八月中旬に各課の大異動

磐城市では七月中に市吏員の一割に当る約三十名の行政整理の断行に乗出したが今月もあと余すところ二日となり市当局も最後の仕上げを極秘裡に進めている模様だが今度の行政整理の成否によつては財政難にあえぐ石城地方の各市にも相当〃首切り旋風〃が吹きまくるものと見られている為成行は各方面から注目されている、特にこの問題がもち上ると立花市長の許へ約八通の脅迫状が舞込むなど問題の深刻さを示している

○…一日の仕事を終えて帰宅すると一通の封書が郵送されている、何気なく開封するとこんな内容の手紙であつた

「行政整理を実行に移すべく過般の市議会で感謝の方法と退職手当に関する特例が議決されて公布になりました、貴職が今日までの精励努力に対しては誠に気の毒に思うがこの際すべてを投出して勇退を願たく退職願を御提出下さる様お願申上げます、尚来るものが来たと云う感じで居るや、磐城市民でこの辞職勧告を受けたものは一挙に五十五才以上の老人組二十一名である、この勧告が二次に亘つて発せられるやに当る約三十名の行政整理の断行に乗出したが今月もあと余すところ二日となり市当局も最後の仕上げを極秘裡に進めている模様だが今度の行政整理の成否によつては財政難にあえぐ石城地方の各市にも相当〃首切り旋風〃が吹きまくるものと見られている為成行は各方面から注目されている、特にこの問題がもち上ると立花市長の許へ約八通の脅迫状が舞込むなど問題の深刻さを示している

○…一日の仕事を終えて帰宅すると一通の封書が郵送されている、何気なく開封するとこんな内容の手紙であつた

「行政整理を実行に移すべく過般の市議会で感謝の方法と退職手当に関する特例が議決されて公布になりました、貴職が今日までの精励努力に対しては誠に気の毒に思うがこの際すべてを投出して勇退を願たく退職願を御提出下さる様お願申上げます、尚来るものが来たと云う感じで居るや、磐城市民でこの辞職勧告を受けたものは一挙に五十五才以上の老人組二十一名である、この勧告が二次に亘つて発せられるやに当る約三十名の行政整理の断行に乗出したが今月もあと余すところ二日となり市当局も最後の仕上げを極秘裡に進めている模様だが今度の行政整理の成否によつては財政難にあえぐ石城地方の各市にも相当〃首切り旋風〃が吹きまくるものと見られている為成行は各方面から注目されている、特にこの問題がもち上ると立花市長の許へ約八通の脅迫状が舞込むなど問題の深刻さを示している

○…一日の仕事を終えて帰宅すると一通の封書が郵送されている、何気なく開封するとこんな内容の手紙であつた

「行政整理を実行に移すべく過般の市議会で感謝の方法と退職手当に関する特例が議決されて公布になりました、貴職が今日までの精励努力に対しては誠に気の毒に思うがこの際すべてを投出して勇退を願たく退職願を御提出下さる様お願申上げます、尚来るものが来たと云う感じで居るや、磐城市民でこの辞職勧告を受けたものは一挙に五十五才以上の老人組二十一名である、この

か辞職を勧告されたのも激外勧告が二次に亘つて発せられるやに当る約三十名の行政整理の断行に乗出したが今月もあと余すところ二日となり市当局も最後の仕上げを極秘裡に進めている模様だが今度の行政整理の成否によつては財政難にあえぐ石城地方の各市にも相当〃首切り旋風〃が吹きまくるものと見られている為成行は各方面から注目されている、特にこの問題がもち上ると立花市長の許へ約八通の脅迫状が舞込むなど問題の深刻さを示している

○…一日の仕事を終えて帰宅すると一通の封書が郵送されている、何気なく開封するとこんな内容の手紙であつた

「行政整理を実行に移すべく過般の市議会で感謝の方法と退職手当に関する特例が議決されて公布になりました、貴職が今日までの精励努力に対しては誠に気の毒に思うがこの際すべてを投出して勇退を願たく退職願を御提出下さる様お願申上げます、尚来るものが来たと云う感じで居るや、磐城市民でこの辞職勧告を受けたものは一挙に五十五才以上の老人組二十一名である、この

か辞職を勧告されたのも激外

一時市吏員間に勤務の気配がさつと現われた、勿論このうち市が必要と認めている局部総務課長ら四名は勧告に関係なく現在の職に踏止まるわけで更に生活に困る者二三名も除外される、また年齢に関係なく勤務状態によつて二名が辞職を勧告されている

○…こうした辞職勧告と別に自発的にこの際率合のよい退職金を目当てに辞任したいと希望したものが十名いる、このため一時喧のあつた第二次辞職勧告は行わなくともよいことになつた模様で案外順調に行つたと云うわけでもある、この勧告を受けたものの中には渡辺支所長高木信定（元渡辺村長）鹿島支所長三適五一郎（元鹿島村助役）の両氏も含まれておりこの両氏も今日まで磐城市福祉事務所、教委関係等他市役所福祉事務所、教委関係等金銭に亘つている、総体的に見ると老人の多かつた渡辺、泉関係者が相当対象になつている、特に注目されるのは一年前小名浜と卒先合併を主張し泉を飛越えて飛石合併も辞さない熱心さを示し磐城市の誕生に協力した者の高木元渡辺支所長であるだけに一寸手をつけ難い情勢にあるわけでもざわざ磐城市にお手並を拝見に来た他所の顧ざん等もいるこの行政整理に当つて〃首切り浅右衛門〃の役を引受けたのが阿部総務課長で彼の一徹な仕事ぶりから見ても当然手がけなければならぬわけだ、たゞ皮肉なことに彼も行政整理の対象となる五十五才以上の老人組に入ることだ、阿部課長もとんだ二クマレ役をやるわけだが「こうしなければ発展途上の

## 良い人良い國良い社會
### 磐城市で標語入選者決る

▼良い人良い國良い社会、渡辺中、二年草野忠▼明るい社会は明るい家庭から、泉、草野久子▼みんなで協力明るい社会、小名浜二中三年永山鉄八郎▼苦しくも心に太陽明るい社会、小名浜一小五年舟野静子▼防げ犯罪住み良い磐城、鹿島中二年石川武美

## つり便り

### スバ、ウグイ釣れ始む

日照り続きと酷暑のため釣りも此の所不調、一雨ほしい所近くの仁井田川、横川附近の鮒、ウグイ、スバ釣りは先ず仁井田川戸田堰中で客せ餌使用、餌は紅サシで、中途に来るものが来たと云う感じで居るや、磐城市民でこの辞職勧告を受けたものは一挙に五十五才以上の老人組二十一名である、この

か辞職を勧告されたのも激外

日照り続きと酷暑のため釣りも此の所不調、一雨ほしい所近くの仁井田川、横川附近の鮒、ウグイ、スバ釣りは先ず仁井田川戸田堰中で客せ餌使用、餌は紅サシで、中途に来るものが来たと云う感じで居るや、磐城市民でこの辞職勧告を受けたものは一挙に五十五才以上の老人組二十一名である、この

か辞職を勧告されたのも激外

日照り続きと酷暑のため釣りも此の所不調、一雨ほしい所近くの仁井田川、横川附近の鮒、ウグイが続いて釣れて居る、餌はサシやはり寄せ餌を使用した方が良い、横川三ツ又入りでボツボツスバが釣れ出した、六、七寸から大きなものは尺以上あり餌はキジ等に朝夕が良い模様、ヘチをサシでねらえば鮒が釣れる。

商瀬川＝磐の栄から大堀にかけて廿六日最高卅五匁もの十二位、下

れる、下つて最勝院側、水門の下から横川出合にかけて舟釣りでも良く、陸釣りで鮒、ウグイが続いて釣れて居る、餌はサシやはり寄せ餌を使用した方が良い、横川三ツ又入りでボツボツスバが釣れ出した、六、七寸から大きなものは尺以上あり餌はキジ等に朝夕が良い模様、ヘチをサシでねらえば鮒が釣れる。

商瀬川＝磐の栄から大堀にかけて廿六日最高卅五匁もの十二位、下で笹二間半タテシルバー六毛、ハリス六毛にて餌サシにて鮒入もの他ウグイ、オイカワ、セイゴ、ハゼ混りにて五十位を上げた、此の附近より上、下各所にポイントがあり面白く遊べる。

夏井川＝小川郷石田附近に型の良いウグイが釣れて居る、梁場がねらいで餌はサシ竿は二平から三間位寄せ餌使用朝夕方がねらい、餌は非常な渇水のため、どの川もおもわしくない。

商瀬川＝磐の栄から大堀にかけて廿六日最高卅五匁もの十二位、下で笹二間半タテシルバー六毛、ハリス六毛にて餌サシにて鮒入もの他ウグイ、オイカワ、セイゴ、ハゼ混りにて五十位を上げた、此の附近より上、下各所にポイントがあり面白く遊べる。

夏井川＝小川郷石田附近に型の良いウグイが釣れて居る、梁場がねらいで餌はサシ竿は二平から三間位寄せ餌使用朝夕方がねらい、餌は非常な渇水のため、どの川もおもわしくない。

ブは悪いが悪いという。

木戸川＝乙太郎附近が最も良い線で第二発所吐出しから此の附近で廿位を釣友が上げて来た、ドブ釣りもやはり土曜がくれ気味の最近の寒冷期待は持てない、此のかたまりから新二郎ダムにかけてウグイ釣りが面白いと思う、餌はサシ、又はカツオのワタを使用した方が良い。

（平市銀治町二六吉田国太郎氏談）


（9時迄夜間営業）　30日より　◎御希望にお應えして…あなたの必要な時に特別値段發表◎

舊盆前に放つ　夏の子供服第一回處分の市

ゆかたとひとえ帯値下特別大奉仕（本店）

190円　250円　290円　320円　350円均一つぶ揃い奉仕（全店）

婦人ナイロン・ブラウス　〃　レース・ブラウス　630円均一
婦人用ブロード・ワンピース　〃　リリップル・ワンピース　390円均一
〃　リリップル・ワンピース　450円均一　繻絳KO服上衣　130円
平母店

婦人ブラウス　250円
〃　290円
其の他
平母店と磐城店

皆様の利益を護る店
大黒屋
平母・平本・内郷・常磐・磐城各店


## 公告

市税滞納により差押処分中の左記不動産を来る八月二日午後一時より市役所に於て入札の方法により公売致しますから買受けの希望者は現地を貫閲の上入札に参加して下さい

記

第一号　佃町弐拾番地　川村　清蔵
平市字佃町弐拾番の弐拾壱地上家屋番号同所第参番
1木造便利瓦葺弐階建居宅壱棟　建坪拾五坪四合
2木造便利瓦葺平家建居宅壱棟　建坪八坪七合五勺
3木造便利瓦葺平家建物置壱棟

第二号　弥宮町拾番地　山野辺秀松
平市字正月町壱番地上家屋番号同所第弐番
1木造瓦葺平家建居宅壱棟　建坪弐拾七坪五合
北目町六番地　折笠　左重
第三号　平市字北目町九番の口
1宅地　壱百六坪

第四号　壱町目拾八番地　赤津　重美
平市字壱町目拾八番地上　家屋番号同所弐拾四番
1木造瓦葺弐階建居舗壱棟　建坪九坪外弐階坪拾五合

第五号　北目町九番地　折笠　左重
平市字北目町九番地上　家屋番号同所第弐拾五番の弐
1木造瓦葺平家建居舗壱棟　建坪拾四坪

第六号　下平窪字飯訪前弐拾五番地　冨樫佐太郎
平市大字下平窪字悪戸百弐拾五番
1田　弐畝弐拾壱歩

第七号　大工町拾七番地　丹野　勝美
平市字大工町拾七番地上　家屋番号同所第四号
1木造セメント瓦弐階建居宅壱棟　建坪拾弐坪外弐階坪四坪

第八号　柳町拾壱番地　大和田亀治
平市字柳町拾壱番地上家屋番号同所第弐拾四番の参
1木造瓦葺平家建居宅壱棟　建坪拾四坪

第九号　立町拾弐番地　橋　二郎
平市字立町拾弐番地
1宅地弐拾五坪

第十号　壱町目拾参番地　吉田彦太郎
平市字壱町目拾参番地上家屋番号同所第拾九番
1木造瓦葺弐階建師範居宅壱棟　建坪四拾七坪弐階建七坪
2木造瓦葺平家建物置弐拾壱棟
3木造瓦葺弐階建倉庫壱棟　建坪拾弐坪五合外弐階坪拾弐坪五合

第十一号　五町目二八町　石川　栄
南町　石川　巴
南町　石川　正衛
平市字南町五拾四番の壱
1宅地弐拾六坪四合五勺

以上

一　開札時刻八月二日午後二時
一　入札保証金は入札価格の百分の五以上とし代金は原則として即納となつて居り市税務課備付の入札者心得を承知の上御入札願います

昭和三十年七月二十九日

平市役所

# 北洋の寶庫

（臨時捕鯨船團の話）

吉屋貞一

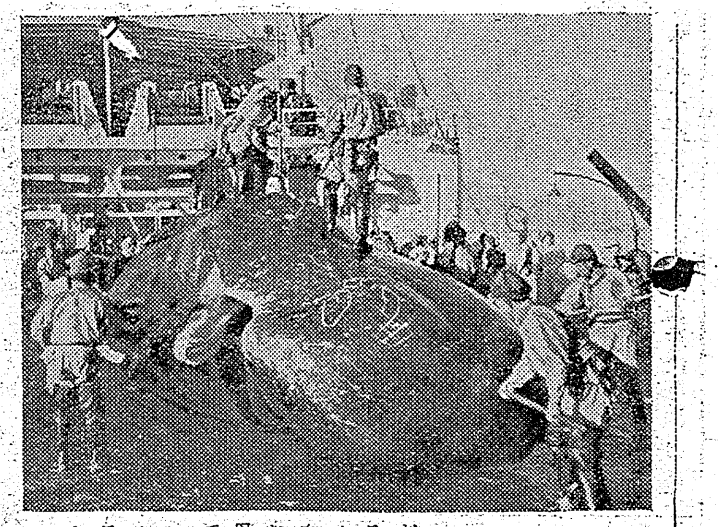

今夏は北海道の沿海もさけと鱒が去年の二倍以上獲れて漁船が積みきれないので値段の安い鱒は海へ投げ捨てる程の騒ぎで、輸出を差し引いて一萬五千頭に制限される予想である。今春南極からの抹香鯨の油は八千八百トンの中で四千トンを対米輸出に振り向けたので内需用の不足を補うため特にこの夏かぎりの抹香鯨專門に捕獲目標を六百五十頭として鯨油五千トンの生産を行うため一船團が許可になつた。

抹香鯨は珍らしく有齒類でその例年世界各團の捕鯨船團にせめてられ鯨類の總數が減少する傾向を憂いて來春の制限頭數は二百頭を差し引いて一萬五千頭に制限される予想である。今春南極からの抹香鯨の油は八千八百トンの中で四千トンを対米輸出に振り向けたので内需用の不足を補うため特にこの夏かぎりの抹香鯨專門に捕獲目標を六百五十頭として鯨油五千トンの生産を行うため一船團が許可になつた。

抹香鯨は珍らしく有齒類でその牙はパイプとか印鑑などに利用され象牙より固く体中の油も他の鯨に比して独特の性能があり高級アルコール、無水石鹸の製造に役立つばかりでなく巨大な脳内に含有する豊富な油は時計油その他の精密機用の油に重用な地位を占め、昔から名のあるリユウゼン香と呼ぶ香料も腸内から出てくる。この鯨は一夫一婦の他のヒゲ鯨と異なつてモルモン宗でもあるまいが一夫多妻で繁殖率が多いので南極洋でも制限頭數をはずしてある。今度の北洋に向う抹香鯨船團は日水、大洋、極洋の三社協同經營になつて母船は大洋の錦城丸（二万二千トン）のもとに捕鯨船五隻と運搬船が本月末に発航して涼風万里の北洋に水産日本のため気を吐くことであろう。

【写真は抹香鯨の頭部処理】

# 警官の妻血の奉仕

身寄ない同僚の危機を救う

身寄りのない警察官の妻の手術に際し署員が進んで輸血を申し出、無事手術をすませたという美しい同僚愛の話

平署好間村下好間駐在鈴木初雄巡査妻ハルエさん（四つ）は先月末ごろ下腹が痛み出したので内郷市共立病院で診察を受けたところ子宮キンシ病と診断され十九日米入院していたが、手術を行わなければ一命があぶないという院長さんの話に、鈴木巡査は実家が相馬、ハルエさんは宮城県と遠く離れ近親者とて一人もなく手術には千CCの輸血も必要との話しに、ちゆうちよしたが、いよいよ二十九日手術を行うことに決めた。この話を傳え聞いた平署員は、鈴木さんの奥さんを助けろと全署員が進んで自分の血液の提供を申し出、二十九日手術を断行した。この日橋本ユキ子、高沢光子、木村不二子、高島カツ子、平間タカ子さんらと後藤義勝、大竹武、金安健治巡査など八名が各々百CC（計八百CC）の血を奉仕し手術は同僚の愛の結晶により順調に進み三十日朝十日もまた阿部弘（警記）君の輸血もすませ全署員の見護りを受けハルエさんは再び良き警察官の妻となることが出来た

# 大學生、依然行方不明

四倉消防団など捜索に懸命

去る二十八日午後二時三十分ごろ四倉町仲町海岸で水泳中行方不明となつた平市南町二九山宗酒店山崎元二郎さん長男宗さん（三）＝城大学文化部四年生＝は三十日正午現在に至るも発見されず、地元四倉消防團員、平市南町青年会員など約二十名のほか、地元漁船五隻が昼夜乗行の捜索を続けているマチでは宗さん死体を発見した者には賞金五万円が賞えるというウワサが乱れ飛び、きよう三十日になればこれが十万円にハネ上り地元の青年や遠野方面からも青年たちが死体を発見してこの賞金にありつこうと繰出しハヤは船團をさらうている、このことに就いて当部者の山崎さん方では「全然そんなことは言つておりません」と否定している

**ラジオを詐欺**

平署では二十三日平市錦田町無職

# 交通禍防止へ協議

委員長に野崎氏、役員を決定

県交通安全協会平支部では二十九日午後一時より平署会議室で第一回交通事故防止対策委員会を開き平地区交通事故防止対策委員会規程を作成したのち役員の選出を行い委員長並に委員を次の通り選出した

委員長野崎満蔵、副委員長鈴木條三郎、大竹喜代治、委員平消署長、平市教育長、平土木監督所長、平復興建設事務所長、平市土木部長、平駅長、平公安室長、同機関区長、同保線区長、同校外生活指導連盟会長、同婦人連絡協議会長、同連合商店会長、同連合PTA会長、常磐交通株式会社、磐城観選株式会社、磐城観物自動車株式会社、日産自動車株式会社、トヨタ自動車平営業所、平和、尼子、二并、平タクシー、東洋自動車、自家用自動車組合長、自動車販売組合長、平自動車運転者会長、副会長、自動車燃料販売代表、炭鉱自家用車組合長、自動車整備組合長、東北電力平営業所、古河炭鉱好間営業所、磐城セメント四倉工場、磐城国道工事々務所、労働基準監督署、福島民報、民友平支社長、いわき民報、常磐毎日、三和新報各社長、▼顧問諸橋久太郎、佐藤貞雄▼幹事菅野庄太郎▼書記根本代重

**遭難手が盗む**

二十六日午後五時ごろ内郷市内町金坂自動車運転手真船広（三）は常磐炭鉱住吉選炭場からフランチぼか六点約二千円の金属資材を盗んでいたところを渡辺巡査に逮捕された

**傷害で罰金**

常磐市下湯長谷農商倉昭三（三）は去る六月中旬幼女（三）を駄賃をやるとたぶらし藤原川附近に連れて行き暴行せんとしたが未遂に終つたことが発覚、常磐署に検挙、外二件の未遂事件を自供二十九日送検

# 幼女を強姦未遂

**傷害取り風の**

**青年が縊死**

二十九日午後五時ごろ草刈りに行つた勿来市四沢前の内畿業秋元鎌蔵さん（三）は茨城県平窪町九浦地内松林で一見サラリーマン風の二十五、六才男の縊死体を発見したが身元不明で面長、白開襟シャツ黒ズボン

**少年が時計などを盗む**

勿来市四沢町のA少年（七）は本年三月から五月までの間に茨城方面を股にかけて前後二十回に亘つて手当り次第拂つ払いを働いていた廉で勿来署に去る二十三日逮捕された、調によるとA少年は水戸の某カメラ店から一万五千円のカメラ一台を盗み続いて磐田町大平時計店から腕時計四個を盗んだ外三十数回に亘つて現金その他を盗み遊興飲食代に当てていたもの、身柄は三十日送検

**製作コーラス會**

内郷市の製作コーラス会では三十日裏磐梯で行われる五色のつどいに出席するため毎水曜日労働組合内郷支部で四十五名（女十二名）が楽器やコーラスを習つている、出発は三十日午前五時

# 義則ちやん重傷

トラックに轢かれ

三十日午前七時四十分ごろ平市紺屋町六八湯田芳雄さん（三）はトラックを運転し内郷市金谷磐城共立病院前でバスから降りる人をよけそこねて横転した、その際内郷市白水川平七三無職上野勝美さんの三男義則ちやん（六）はトラックの下敷となり腰の骨を折り出血多量で重傷を負つた

# 女流最強軍を迎え

九日保健所軍と野球

女子プロ二共レツドソツクスチームが来る八月九日来平、平保健所チームと対戦することになつた、試合は九日午後一時から平商校庭で挙行されるがレツドソツクスは女子プロ最強チームで本年は十戦十勝の好績成で優勝しているので保健所側でも例えプロにしろ女性に負けてはと連日練習している両軍のメンバー左の通り

▼レツドソツクス、監督岡田源一郎、投二手中村桂子、越佐子保捕手高野千鶴、斉藤信子、一塁三宅恵子、二塁瀬尾康子、佐々木信子、二塁新井好子、福田英子、遊中村幹子左翼孝子、小梁山玲、中渋谷寿代子、内山しおり、山田早苗

▼平保健所、監督中村好正、投手高橋臣、捕手菅野洋、一塁鈴木喜一、二塁谷島富夫、三塁長谷川昭江、遊小川弘、中和田次男、左北郷喜幸、右菅波士十二、希望者に対しては更生資金として四百円が県から貸付けされる

**勞務者手當**

磐城市で決定

磐城市では二十九日失対事業就労者に夏季手当として六百円を支給することに決定した、このため県負担四百円、国庫負担七百五円と合せ一人当千七百五円で昨年と同額だつた、支給対象者は約二百名で八月四日ごろ支給の予定、なお希望者に対しては更生資金として四百円が県から貸付けされる

**ニツコーでお買徳市**

平市駅前ニツコーデパートでは恒例月末お買徳市を二日まで開いているが高級紳士ボロシヤツ半価、ゆかた三割引、夏生地二割引で大好評

**新舞子てダンス**

スクエアダンス石城サークル（会長滝川保夫氏）では二十一日新舞子キヤンプ村で四十名の会員がスクエアダンスを行う、当日は草野駅前のサークル会員二十名も参加する

**夫牧野遊**儀かねて病気療養中のところ薬石効なく七月二十九日午後一時十五分永眠致しましたことに生前の御親交を深謝し謹んで御知らせ申上げます
追つて葬儀は来る八月一日午後二時自宅出棺当町常磐院において仏式により執り行います
昭和三十年七月三十日
勿来市植田町字町後
妻　牧野キクノ
葬儀委員長　懸　文治
親戚総代　助川一夫

本年は母の新盆にあたりますが提灯その他お供物など御恵與の儀は誠に失禮ながら堅く御辞退申上ます　謹白
平市五予目二
井上貞治郎

お知らせ
当店電話は来る八月一日より左記の通り新番號となりますので何卒今後共一層御利用賜ります様御願いかたがたお知らせ申上げます
記
新番號　平（代表）二二二二番
三三三三番
四四四四番
フジフジ
平市三丁目二番地
株式会社　富士銀行平支店

三共
安田醫院
▼労災保険指定
平市紺屋町　電二三五

目新らしい
七夕用品
紙製張込クス玉　尺五寸丸　一五〇円　金銀ランタン
吹流し　クレーテープ　京花その他數百種
七夕用品卸問屋
さかいや本店
平市六丁目電四八五番

盛夏
洋服
向上衣ズボン
婦人服　子供服など
各種お値頃品を豊富に
取揃えました
百円お買上げごとに
サービス券提供
の店
会員
平三電203
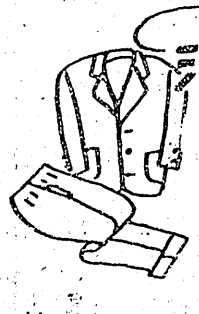
かや

いわき民報　（可認物便郵種三第）　1部5円　1カ月100円　金曜日休刊　定価

## 映画

# 牧夫の一挿話

ユニヴァーサル映画『星のない男』

主題歌と貨物列車が西部の広野をつゝ走るトツプタイトルから入る西部劇の定石通りの配置だが巨匠といわれたキング・ヴイダーの監督であるところに凡百の西部劇とは違うといつた期待を持てる作品

主人公はカーク・ダグラスがうつてつけの役どころで活躍するわけだが、劇中で誰しも足まる星を持つているといわせ、星をもたずに放浪する男の流れ行く物語の一こまという事になるわ

ある町についた列車からおりたつた二人、酒場女に昔なつかしいクレア・トレヴアがふんしている、給料の代りに寝女を慾しいというあたりにタフな流れ行く西部男らしさを現わしている、筋は前半が面白く、後半に入ると例によつて例の如き西部劇となるが、他と異る要素の一つに有刺鉄線がある、青二才が鉄線の恐しさを説明するのをきいておいて自分の身体の鉄線の傷あとをみせるあたりは凄絶

自分が仕込んだ青二才がどうやら一人前になつて人を殺すと人を殺すために拳銃を教えたのではないとヒューマニズムを感じさせるやうに、牧夫頭の交渉をうけて名目だけでも従来の牧夫頭をたて、彼女が後半に入つて味のある演技をしてみせる筋となつている、この映画に登場する女性二人のうち最も淪落の役どころ、牧場に雇われ青二才のジエフに牛の扱い方や拳銃の曲射ちなどを教育しながらかにもこの西部劇の全篇を流れる主旋の二筋の物語を相起させるに充分な出発点、荒々しい自分をひたすら押え、上手な拳銃使いの腕を持ちながら、わざと拳銃を持たずに皮肉な表情で西部を流れる男カーク・ダグラスの顔と演技に魅力がある

け、列車内に拳銃を持たず使いなれた鞭だけを持つ男とまだ青二才の青年とがひよんなことで結ばれる、このめぐり合いはいかにもこの西部劇の全篇を流れる主旋の二筋の物語を相起させるに充分な出発点、荒々しい自分をひたすら押え、上手な拳銃使いの腕を持ちながら、わざと拳銃を持たずに皮肉な表情で西部を流れる男カーク・ダグラスの顔と演技に魅力がある

くさのスティヴ一味の縄張りはひどい、復讐のためとはいえ嫌いな鉄線側につくというのは理解に苦しむ所、最後のクライマックスに牛の暴走するシーンがあるが、その牛の群を中にはさんでの拳銃のうち合いは大した乱斗という感じをよび起しはしないようだ、一緒に後をしたつて北へ去る彼に同行を求める青二才ジエフにカーシデイの娘テスと結婚しろと言い残すくだりがよい、悠然と去る後姿が印象的（一日までひかり座）

☆　☆　☆　☆　☆

# 明朗社會へ座談會

## 磐城市で關係者會合

磐城市福祉事務所主催の社会を明るくする生徒児童の座談会は二十九日午前九時半より市役所大会議室に中田助役磐城署つくも田次席吉田市教委社教課長、堀越連合民生委員協議会長、波木井連婦会長らの来賓と市内の小、中高十六学校代表生徒、児童二十二名（うち女十五名）引率教員多数が参集して開かれた村上福祉事務所長の開会の辞があつて児童福祉司酒主さんの名司会で座談を進び「子供から見た家庭と社会」「悪くなつた人をどうするか」「悪い人にならぬようにする方法」「悪い人が出た場合この人を良い方に導く方法」などについてきたんのない意見を述べ合い有意義裡に正午近く終えた、発表意見の主なるもの

【子供から見た家庭に望むもの】▼勉強中に用事を頼まないでほしい▼幼児が泣いたりして家で勉強もできないからたく児所を設けよ▼お友達のことについていちいち干渉しないで慾しい▼子供たちの良い意見は天下的におさえすぎき入れてほしい▼大人はもつと衛生的であつてほしい▼子供の前で夫婦ケンカはやめて貰いたい▼ガミガミ叱りつけないで悪い点をいいきかせて善導してほしい

【社会に対する意見】▼夜遅くまで騒がないで慾しい▼道路上に駄菓子屋を設けよ▼正当な理由で学校からの帰りが遅くなつた時偏見的な目でみないで慾しい▼自動車の速度を制限交通事故未然防止対策を樹ててほしい▼大人は子供に悪いことを指導しないでほしい（例えばタバコ酒、ヒロポン）▼自動車の酔つぱらい運転はやめてほしい

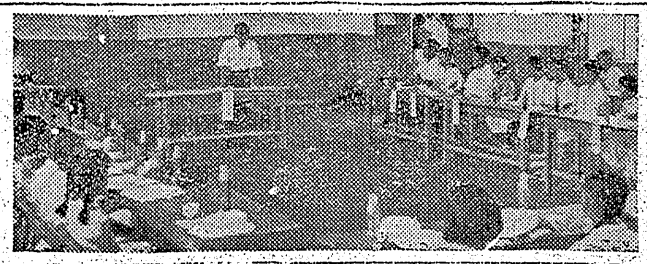

【写真は座談会場風景】

# 商工欄

松島履物店開業

常磐市表町の常陽銀行前にこんど松島履物店が開業した三十、廿一二日の三日間「正札の一割引」売出しを行つている

念佛コンクール

参加者受付中

平市商工水産課では八月十日行う夏祭りジヤンガラ念佛コンクールの参加申込みを受つけているが締切りは八月三日まで、一チーム十五名優勝チームには一等賞金五千円（一組）二等二千円（二組）三等二千円（三組）その他参加賞のほか有名商店の賞品盛沢山

# 今晩のラジオ

8月30日

◇NHK二三六OKC

六・三五（福）タベのいこい　七・三〇 喜劇人二十のとびら　八・〇〇 なつかしのメロディ　八・三〇 とんち教室　九・〇〇 連続劇　九・二五 ときの歌　一〇・一五 スリラーマンガ　一〇・四〇 納涼お国めぐり　一〇・五〇 ラジオ福島一〇六〇KC　七・三五 選才　七・五五 新平家物語　八・〇〇 怪談落語の夕　八・三〇「花嫁はどこにいる」　九・〇五 歌の二人三脚　九・三五 絵のない漫画　九・四五 キツコーソルアワー　一〇・二五 名作アルバム

# 今週の映画

◇平市　二十七―二日
★平館　夜六時二三分　春の夜の出来事　獄門帳
★民劇　夜六時四〇分　望郷　恐怖の報酬
★聚楽館　夜六時四〇分　ブルー・スカイ　雨の朝巴里に死す
★ひかり座　夜六時五〇分　前科者　昼のない男（一日まで）
★世界館　夜七時二分　りゃんこの弥太郎　講道館四天王
◇磐城小名浜
★磐城座　夜六時二十分　ばらいろのたびか　つばくろ笠（三日まで）
★金星座　夜七時　悪魔のささやき　紫の平原（三十日まで）
★金美館　夜七時　あばれ纒千両肌　緑はるかに（三十日まで）

# 第十回夏期社會大學を修了して

吉田庄太郎

キリストいわく、自分が泣く時は、大衆が泣く時は、無駄なく、油断なき光たり、熟したり、力たらねばならぬものではあるまいか。然るに、事実は、何よりも雄弁で、何れも知識の羅列論で、傍観主義で、人気取りで、徹頭徹尾で、傍観主義で、人気取りで、徹頭徹尾で、傍観主義で、人気取りで、徹頭徹尾