夕刊　昭和30年6月1日（水曜日）　第2768号

夕刊いわき民報

発行所
平市田町48
いわき民報社
編集部電話381
営業部電話1222

夕刊　昭和21年6月1日
（1）（除日曜）第三種郵便物認可

昭和24年2月28日
逓信省特認第238号

いわき民報

常磐の團交妥結

スト態勢を解除す

既報＝常磐炭鉱の賃金ベースアップ一時金支給をめぐる組合要求の問題は労組側は鹿島坑の重点スト態勢を敷えて二十六日以降團体交渉に入ったが、この間要求の大半がいれられたが、二二の点について了解点に達していなかったが並二日午後零時二十分から最後的團交を再開した結果、同四時三十分妥結した、組合側では直ちにスト態勢を解いた

すなわち一時金は一人当り二千円、女子は千五百円として六月十三日に支払う、ベースアップは月額一人平均二百三十五円（これは炭労より十五円高となる）半固定制、半本審制はすでに承認されているので急速に標準作業量を策定し出来得る限り早い機会に実施するものとする

この調印式は一日行われた

常磐會議所總會

常磐商工会議所総会は三十日開く予定だったが会場の都合により一日午後一時から湯本公民館で開催新年度予算は約二百万円

佐藤信司氏支持の動き

一方、豊田美孝氏支持者も現われているが、これに対し吉田町長は一言も語らずすの議会に持込むようだが難航の模様である

助役は白紙だ

古川勿來市長語る

水路工事入札

二日四倉町でし

初代勿来市長に当選した古川停一郎氏は廿四、五日静養の上登庁するが、往目の助役には何人が推されるか新市長の肚を探ぐって見ると「私の女房役ではあるが今の処全く白紙だ」錦の前町長高木武二郎氏が助役に推されるのでないかとの噂もあるがと鉾先きを向けると「実は錦の一市会議員から高木氏を助役にするという口約があるのでないかとの話を聞いてびつくりしている、勿論高木氏は好人物ではあるが今のところ全く白紙である

磐城社教委會

磐城市社会教育審議委員会は二日、入役を推薦したが、沈黙の中に

近く労組の役員改選

常磐炭鉱労組の役員改選は別項賃金斗争のため延期していたが斗争も妥結し一日調印式が行われたので、急速に中央委員会を招集して協議決定することになったが、早くとも十五、六日頃になる見込みである

助役選任難航の模様

あす四倉町會で協議

去月十二日各議会員長を集め助役一蹴された吉田四倉町長は明二日の町会にこの問題を提出する、助役には大浦支所長岡栄蔵氏の声も高いが同氏は絶対に引受けないとの旨明、前村長岡部栄順氏を推すだ、殊に市会の意向も聞かなければならぬから充分熟考の上よい女房をもらいたいと思つている」と

伊藤氏に辞令

諸橋平市長は一日午前十時半、前日の平市会で同意を得た伊藤秀吉氏㈹を助役に選任、大泉議長、木村副議長立合で辞令を交付した

藤間中校庭陥没

過般の豪雨で被害

去る二十九日の豪雨で夜中の十二時ごろ平市藤間中学校（校長水竹仁民）校庭西側のハゲ山から流れて来た雨水で東側の土堤（高サ五米）約十米ほどが決壊、校庭下の愛谷江筋に押流された、その土砂は実に二百立方米、トラツクに百五十台分で同時ごろ江筋ハゲ山の下に排水設備をもうけることにし、先ず復旧工事を進めることになつた、工費二十五万円程度見込まれている

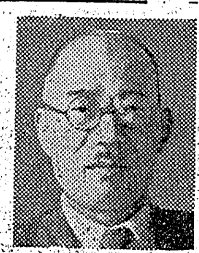

藤間中校庭陥没の模様【写真は藤間中学校庭】

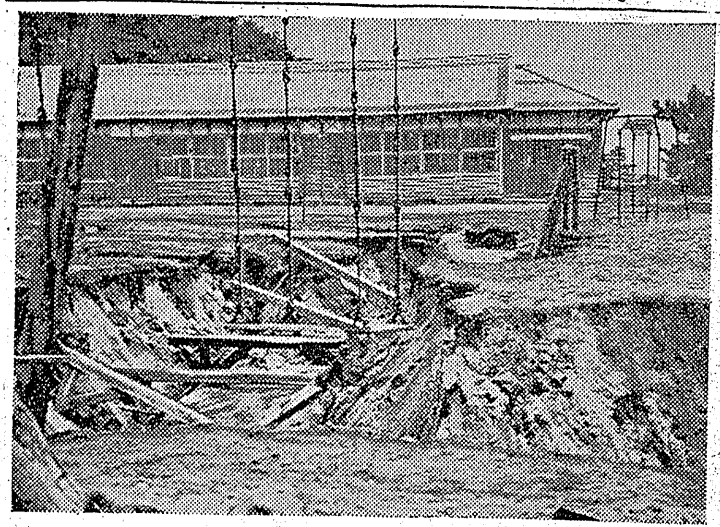

創刊十周年に寄せて

僻地民にも讀ませよ

芳賀三男

いわき民報発刊十周年を迎え、今日の発展を見ましたことは一地方民として洵に慶祝に堪えないところであります、顧みますれば昭和二十一年五月一日第一号発刊の際にはタブロイド版二頁のもので一時紙材不足の時にはタブロイド半截になったこともありましたが、幾多の苦難を乗り越えて地方日刊紙として十年の年月を石城住民に供せられて来た、その経営者を始め編集者の苦斗もさぞかしと想像に難くないと敬意を表する次第であります、のみならず鮮明な写真の掲載、活字鋳造機の設置など平版印刷としては完璧に近い設備を備え、また編集、広告の紙面が日一日と改善されたしまれる新聞、権威ある地方紙として堅固たる地盤を築かれましたことは同慶の拍手を送るにやぶさかではありません、今回十周年を迎えましたこの機会を逸せず石城郡内の浜通りの地元新聞として、その日の夕方には郡内隅々まで、浜通りの一手地まで配達される「いわき民報」たるべく一大飛進を希望、期待致しまして、私遠の生活の一隅に席を占め、石城郡の発展に寄与されますことを祈念し、ここに祝意を述べる次第であります（石城地方事務所次長）

暴力否定の報道に

當時頭の下る思い

愛川一

この地に比較的長く住んでいた関係で創刊十周年の御祝の言葉を申し述べる機会に恵まれたことを本当に嬉しく思います。

唯私は昭和二十四年の春以来平におりますがあの当時に比較すると、現在のいわき民報も幾多苦難の途を切り拓き地元紙の総元締として自他共に認め得る躍進振りには驚嘆する許りです特に思い出の深いのは何といつても私達の脳裡に浮ぶのは平事件の事ですが、あの当時は赤々もすれば事勿れ主義、自私見主義的に流れる傾向の中にあつて何物にも屈せず堂々と正義を主張して暴力を否定した断呼たる報道にはあの当時の社会情勢から頭の下る思いだつた。

報道関係と私達の職務と互に相通ずる処があるのだが、私達の職務の指針は警察法に示されている通り「不偏不党公正無私」に職務に精励せよとうたわれております。

地元紙の特徴は時間的に早い新鮮なニュースと盛り沢山なローカル色を市民に満喫させることと思いますが、又一方その反対に一方にのみ片寄り過ぎる報道に市民が迷惑するようなことが起り易いということも欠点の一つではないかと思われます。

常磐地区綜合開発の機運に乗つて平市を中心とした各般の興隆は日を追うて進展の度を加え貴社の使命も又その推進母体の一翼として誠に重大であると思われます。

鮑汚も公正な基盤に立つた地元紙の使命に立脚した報道に渾然一体となり、将来益々社業の発展に精進されんことを綱願いまして私の祝意の言葉と致します。（平署警部補）

隷捕に協力者など

磐城署で八名を表彰

磐城署は三十一日優良警察官と民間協力者八名を表彰した、窃盗逮捕の功労警官、民間協力者四名には水野県本部長賞、青少年保導、覚醒剤取締など防犯活動優良警察官四名には斎藤署長賞が金一封を添え贈られた、被表彰者次の通り

【窃盗功労者】▲遠野光正、吉田労男両巡査、日本水素守衛長谷川義江、同助力課小野五郎、【防犯活動保秀警察官】▲遠野光正巡査（臨港派出所）大関定雄巡査（渡辺駐在）菅野勝次巡査（泉駐在）神原健三巡査（鹿島駐在）

廿六戸分の入居者決る

磐城市

磐城市入居者選考委員会は二十八日市役所小会議室で開き、取あえず完成した公営アパート大字江名字小浜地内の木造平家建て二十六戸分の入居者を次の通り決めた、他地区の公営住宅四十八戸分については六月十日ごろ決定する予定

▼平家建第二種五戸（九部）津田健一郎（江名字南町二三通信士）石中市郎（江名字新町二六共栄造船所）奥野広吉（江名字走出一〇〇石工）猪狩泰次（江名字南町九四江名漁業用海岸無線局）遠藤定雄（中之作字樫戸七司法書士）出畑好孝（江名字北口二三五船員）

▼平家建第二種五戸（九部）津田健一郎（江名字南町二三通信士）石中市郎（江名字新町二六共栄造船所）奥野広吉（江名字走出一〇〇石工）猪狩泰次（江名字南町九四江名漁業用海岸無線局）遠藤定雄（中之作字樫戸七司法書士）出畑好孝（江名字北口二三五船員）

田徹（江名郵便局）大沢美隆（上町二日本水素）斎藤達郎（華人四日本水素）臼井徹（諏訪町字迎日本水素）宮城裔（宮下一日本水素）折原三郎（原木田小名浜第一小教員）江尻要（滝尻字上谷地小名浜第一小教員）山浦静也（宮下日本水素）坂義雄（井別二五日本水素）林徹昭（松之中一八日本水素）斎藤真澄（寺廻二八日本水素）国分清臣（定西二〇日本水素）平尾正雄（竹町七二小名浜海上保安部）なお特耐一戸、江名地区木造第二種二戸の計三戸分は後日立形市長太田泰員長らが合議のうえ選考することになっている

▼木造平家建五戸（建十一坪）大字江名字小浜地内、山田留治（江名字南町九四江名漁業用海岸無線局）遠藤定雄（中之作字樫戸七司法書士）出畑好孝（江名字北口二三五船員）

スリ山を仰ぐ子供達

泉川秀雄【152】

「割合い今は利己主義者が多いと思うんだ。だからこんな考えの人々がたくさんいては社会はよくならないに決まってる」

「うん、俺も同感だ。でも、利己主義者もいなくちゃならんだろう…？」

「利己主義者だつて、うんそうかなあ」

天野は健三のいつたことが呑込めなかつた。

暫らく二人の間に沈黙が続いた。

健三のだし抜けにいつた話の先が天野の話を完全に行詰まらせた感じだつた。話に気まずさが加わると急に話題の変化が出来ないのは或るいは天野の持つて生まれた性質らしかつた。この沈黙を嘲笑する様に白雲が影を落して通り過ぎて行つた。

〝お父さん、お父さん、…〟桂一は心の中で亡き父の面影を瞼に描いていた。

この世にいない父の生前の面影が浮雲の如く明滅する今の天野の心の隅には淋しい気持が潜んでいたのである。

「天野君、御免ね、俺のいつたこと聞違つていた、つい、うつかりして…」

健三は素直に詫びた。この窓外の麥畑の木の株に腰を下ろしている二人は真側に今の社会の無機質を変える天使であつた。

大人も一寸考えのつかない様なことをこの天使達は考えようとしているのであつた。

「いや、そんなことはどうでもいいよ、それより僕の考えている事を聞いてくれ給え」

「そうだ。俺も賛成だ、お互いに切り換えることだよ。」

「うん。俺も賛成だ。お互いに力こぶを入れて同意した。

「いや有難う。」天野は健三君が自分の考えている或る程度のことを理解して呉れたのでホツとした。ホツとしたより心強いものを感じた。健三君の様に心から約束出来る友達を一人でも多く味方にせねばならない。

そして徐々に自分の考えを打明けて少しでも明るい社会を子供達の頭と手で築き上げねばならないと考えていた。

眼の前を四五人の下級生が歌を見ると何んだかこれから先が恐ろしくなつて来る」

「ね僕も思つていた。どうだろう、僕達の力で楽しい歌つて作れないものかね、健三君、作れないこともなさそうだと思うが…」桂一はふと思いついたままのことを健三に話した。

今迄、歌い続けて来た歌、歌の数々がなつかしく思い出されて来た。

オルガンを弾く先生の前で色々合唱したり斉唱した歌の数々のことを突いて出そうだつた。

「うん、皆に相談して作ろうかそして、出来上つたら先生に見てもらい、作曲は先生に頼んでみたらきつと素晴らしい歌が出来るぞこういい乍ら健三は立上つた。

天野も立上つた。

「ほうら、あの工場のグレーンが動いたぞ。」

「あの煙突からもくもくとした煙りが上つたぞ。」

「後の森では小鳥達が嬉しそうに啼いてるぞ。」

祝いわき民報創刊十周年
MINPO　MINPO

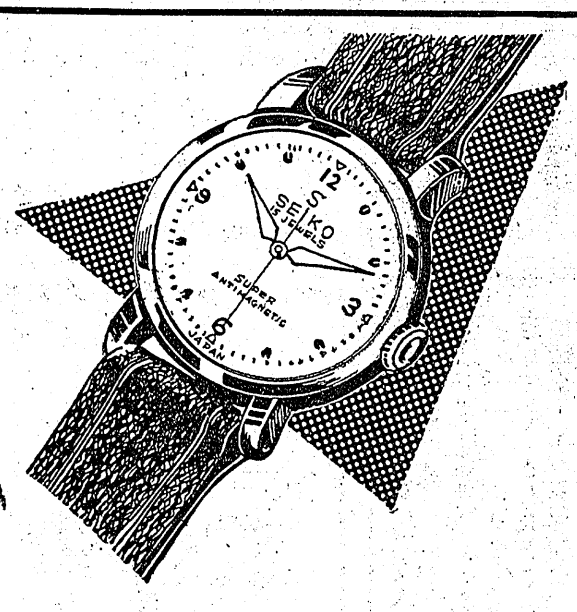

セイコー特約店
根本
平市2丁目電607

登録商標
いわき名物
豆乳パン
パン界の革命児
いよいよ発売!!
製造本舗
平市田町四
T（本店）936
E（支店）1826
L（城山）1170
市川

株式会社 仙
平水産魚市場
社長 鈴木藏太
専務 山野邊石藏
平市大工町二二
電四〇七・四四八番

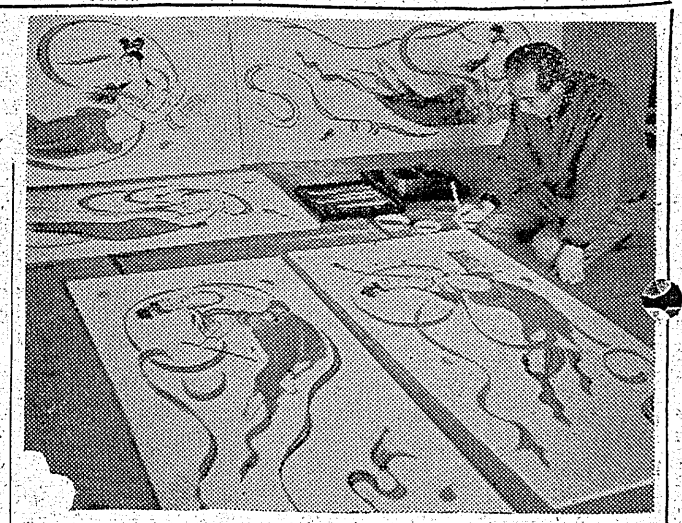

【写真は天女を画く笹沼氏】

見事な天女の佛畫

江名の眞福寺で近く完成

檀家有志者の計らいによつて磐城の矢をたて本堂の欄間、壁に佛画を画かせているもの　笹沼氏は去る五月初めより同寺にこもり欄間にかゝげる佛画諸佛を散華供養してきよめる意を表わした天女の絵を書上げている、この絵は横六尺、縦三尺のベニヤ板にトリノコを張つた画板六枚の両面十二枚、なお七日初めまでかかつて壁画もえがくことになつている　笹沼氏は文部省の委嘱で法隆寺金堂及び近江竹生島弁天堂の大壁画をえがいた故荒井寛方氏の助手となり活躍したこともある笹沼氏談＝私は佛画専門なので広い佛画を残したいのが念願である、佛画は特に修養の結集がかれるものでこんども壁画について研究してゆきたいと思う

ノミ屋荒しや暴行
五名のダニ逮捕
さく夜平署で暴力団狩り

平署は三十一日夜暴力團狩りを行い自称殉国青年隊員四名を含む平市のダニ〝清坊〟ことA平市三丁目土工佐藤善助(三)同土工竹田勇(三四)〝イサ坊〟ことB同市塩土の土工鹿候愛次(三三)同南町土工大久惠(三三)ジョージことC同鎌田町土工遠野昇兌(三三)の五名を恐喝、暴行、傷害容疑で逮捕した

主犯の佐藤は〝ノミ屋荒し〟といわれ四月中旬ごろ平市十五丁目会津競輪場外売場で田町増田進次さん(四四)ほか十数名の予想屋に「ショバ代をよこせ」と脅るの暴行を働いた上、一レース二百円から三百円を十数回にわたつて喝取したほか、五月卅日夕刻竹田、鹿候を小島野崎喜久男さん(三四)同町八巻定勇さん(三三)に「金を貸せ」といつて断わられて暴行一週間から十日の打撲傷を負わしたもの、また大久、上遠野の二人は五月中旬ごろ平市田町玉平食堂前路上で同市柳町三瓶敬夫さん(三三)に「飲み料をよこせ」といいよう断わられて十数回殴つた上、三百五十円を喝取した容疑

四千万圓追豫
磐城教委で可決

磐城市教育委員会定例会は二十日午後一時より小名浜公民館で開き青年学級主事十一名を左の如く委嘱するなどの報告があつた議事に入り追加更正予算具積などを審議原案通り可決決定した

本年度教育費歳入出追加更正予算は歳入面では從来まで旧小名浜地区小、中学校のみから徴収していた基本金積立金を本年度より全市の小中学校児童生徒より徴収することにした、また渡辺小学校ピアノ購入費地元寄附金十万八千六百円などが計上され反面歳出面では小、中学校費検便、X線装置料など四十五万三千二百九十円が増加され結局教育費は三千九百八十五万九百八十円が増加された

一五〇名出席
平一小の母親學校

平市第一小学校の〝母親学校〟が三十一日午後一時から同校講堂で開いた、この日お母さん達百五十名が集つて佐藤校長から開校と平市文化講座を始める式辞があり、鈴木治四郎一中校長の「躾来の平城と戊辰の役」の話を聴き第一日を好成績で終つた、なお一年間を通じてお行儀がよく、出席率のよいお母さんには台所道具などのゴホウビが贈られる【写真は母親学校開校式】

蝶かれた兒童
遂に死亡

三十一日午前七時十分ごろ平市鎌田字金沢地内国道上でトラックに助役さんだわイ〟になれを聴かれた平市下片寄字北作農業片たお互同志〟なる程ねエー〟

第二重運丸が漂流
巡視船うづら救助へ

一日午前八時ごろ磐城市小名浜漁業用海岸無線局に入つた連絡で同市沖見二〇竹中重三郎さん所有の底曳漁船第二重運丸(三四トン)＝船長新潟県引地村八幡重三郎さん＝ら十二名乗組＝は同日午前一時ごろ塩屋崎東微北約二十マイル沖合で機関に故障を起して漂流した、小名浜海上保安部では巡視船〝うづら〟を救助に急行させた、船体乗組員には異状ない模様

感電して重傷

三十一日後二時半ごろ小川町岡本ゴム工場で鉄筋組立作業をしていた平市梅本町二一平工務援会製函工鎌田富栄さん(三四)＝平市下神谷字赤沼＝は高圧線に触れて感電し三カ月の重傷を負つた

チフスに注射

平市民課では腸パラチフスの予防接種を六月六日から二十四日まで市内各地区毎に行う、小中高生徒は除く、料金は五円程度

競輪運営委十五名に
電線泥棒擧る

平署は三十一日茨城県生れ住所不定無職安藤年男(三)を窃盗容疑で逮捕した、安藤は去る五月二十七日夜好間村大館地内の常磐炭鉱専用電線百米(一千五百円相当)、管理人菅野要さん四男小学三年生正則君(九)と国鉄平＝綴間松カ丘地内の信号ケ平市鎌田金成病院で手当を受けていたが、同日午後一時三十五分ごろ出血多量で死亡した

ラジオやカメラ
泥棒を逮捕

平署は三十一日双葉郡広野町石川炭鉱機電係大和田恵夫(三)を窃盗容疑で逮捕した、大和田は去月三十日夜平市二丁目鈴木ラジオ店から携帯ラジオ(一万七千円相当)を盗つたのを始め、カメラ、時計など高級品を狙つては平市内の商店を荒していたもので、現在判つただけでも十数件(十三万円)によるシノビをはたらいていた

明徳舘幼稚園
愈よ完成

三日に開園

常磐市関船金比羅神社(宮司金土重武二氏)境内に明徳舘幼稚園を建設中であつたがいよいよ竣工し六月二日開園し園児を收容すること

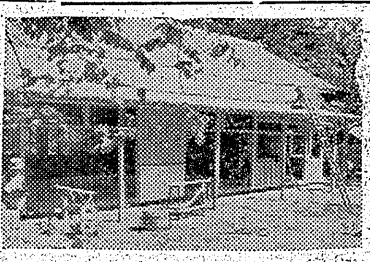

一五〇〇圓
市民小劇場

三日に磐城市常磐市演劇研究会「襲撃」では三日午後七時より小名浜漁協組講堂で市民小劇場を催行するプログラムは甘劇「結婚申込」農村喜劇「次郎柴山子」民話劇「彦一ばなし」

湯本婦人學級

四日から開講

常磐市湯本公民館の婦人学級は六月四日午後六時三十分より、五日午後一時より開講する、科目はレース編物について、講師榊貴女史(榊洋裁学院長)栃間期を控えての住居や食品衛生などについて講師未定

競輪四周年記念でつくつた合成樹脂のタバコケースを伊藤助役さん、某課長、某課員を助役室に一人ずつ呼んで〝これ一つしかないが、君にあげよう、いろいろ一生懸命やつてくれるから一〟頂戴した処員、キョウシクのため平身低頭〝やつぱり

競輪運営委十五名に

平市会協議会で協議された競輪開題は平競輪運営協議会委員を発来の五十名に変つて十五名に決めたが、この問題は別に市会での決議を要するものでなく市長が議会に相談するに至つたもので、議会側から九名、学識経験者から六名の割振とし、議会側の方は大泉議長が人選を一任されたもので最後的には市長が任命することになる、なお競輪開催副執務委員長の問題は議長と市長の話合いで決めることとなつたが、商産省の指示では「議員などの場合は業務多忙であるため出来るだけ開催執務委員に八円となつた、渡辺小学校新築敷地として大字田部字岸八地内の二千四百坪を設定、江名小学校新築敷地候補地大字江名字走出地内の買收坪数を土木課の協力を得て実測する▼後宿青年学級、吉田幸(社会教育主事)▼大原同、福羽俊英(教諭)▼野田同、高津力(同)▼鹿島同、佐藤洵(校長)▼江名女子同、石山佐中(公民館主事)▼永崎同、岩松郁哉(校長)▼下神白同、松本一志(教諭)▼上神白同、伊藤文男(前公民館運営委員)▼泉同、吉田勇二(公民館主事)▼渡辺同、大野正(校長)▼上釜戸同、同根本清秀(同)

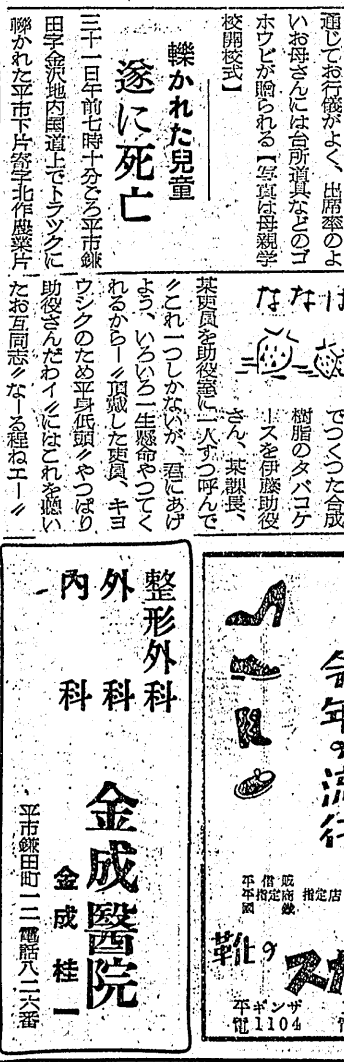

足あとの道

立花恵子 作 (25)

七

慈悲にかられた大村は別なベーズをす早く開いて両手に持つた。その手帖は小きざみにふるえている。

「私はあなた達の関係についてもチヤンと調べ上げてあります。神聖なる学校で二人だけでバスケツトをやつて手を食べたり、バラの花を同じ様に生けたり、映画を二人で見に行つたり、生徒にクマの絵をかかれて喜んでみたりして全校の評判なのを却つていい気になつている」

苔曰となつた大村のケイレンは益々激しく、息使いと共に胸元が波打つて来た。

美子は常明にメモされているのでビックリした。

―この先生は私のことをシツトにかけてみていたんだ。そしてその上にヒステリツクな妄想をつみ重ね、今日自分の権威ある信念が侵されたので爆発したんだ―

頭を下げてきいていると、視野の片すみに猛の靴下の破れ穴が見える。見当違いに降つて来る侮辱の言葉におかしくさえなつて来た猛も「処置なし」で視線を落しこの突発的な災難のすぎるのを神妙に待つているらしい。

「今夜は今夜で、生徒の父兄をいいことにして見せつけがましく二人連れで私の家に乗りこんで来る。私は二十五年の教員生活で若い者からこれ程侮辱を受けたことはありません」

眼を血走らせた大村は声も上ずり、ギリギリと歯ぎしりしながらいうので美子は無気味になつて来た

「二人で……夫婦きどりで……汚わしい！帰つて下さい！」

大村はあえぐ様にそう叫ぶと、つつかれた手帖をヒリヒリと真二つに引き裂いてタタミに投げすてた。

美子は門を出てからも、今の侮辱の言葉が生々しく思い出されて胸の動きがおさまれなかつた。離れる様にして歩いている猛は無言で室を見つめている。七月の夜空を流れ星が切つた。

「お疲れの所で足労願つたのにとんだ結果になつてしまつて申訳ありません」

彼はつぶやく様にいつて美子に頭を下げた。

「相当なヒステリーとはきいていましたが、あんなに迄ひどいとは…何だか女の病的な浅ましさを見せつけられた様ですわ。でもあの手帖であんな風に妄想されて行つたのでは、弓子さんが可哀相でツキリ分つて頂けるまでは学校を休ませようと思いますが……」

「え。私は弓子さんを信じます。偽名の手紙だつて大村先生の思い過しで弓子さんに結びつけられてしまつたらしいですから、現物を見せて頂けば分ると思います。波の音が久、近くなつた

とうとう木にのぼりはじめましたそのひようしにバンゴも、のぼりはじめました。はじめて木にのぼるバンゴを見て「おちないようにのぼつてくれるといいなあ」とおもいました。

とてもきれいなえいがでした。

学級

こぐまものがたりを見て

二の四 佐藤俊次

こぐまのなまえは、バンゴと、いいます。バンゴは、がけから、りんしやでおちたとおもつていたら、たすかつたので、ほんとうによかつたとおもいました。

バンゴがゴリラにつかまるところは、かわいそうでした。

バンゴがゴリラにおいかけられたきからかおをだし、それからながれてかわにきました。

こぐまものがたりを見て

二の四 かめおかとしを

バンゴが、キシヤからどうしてもにげていきたいと、とをこわすると、きがながれてきたのでバンゴが、のりました。

そのそばにゴリラが、のつてきました。

そして、ゴリラをかわのなかにおしました。ぼくはときどきしてみていました。

こぐまものがたりを見て

二の四

かめおかとしを

バンゴが、キシヤからどうしてもにげていきたいと、とをこわすところは「はやくこわすといいなあ」とおもいました。

バンゴは、つなわたりがじようずです。

森にやつとにげられたバンゴは、それからがけにちかいところで、ねているゆめを見ました。

女の子ぐまに、バンゴはあいました。まだ女の子ぐまにあわなかつた時は、ボワシでさかなをとつてたべようと、さかなをとろうとしたけれど「さぶん」とおちてしまいました。

さかなはわらいながらにげてしまいました。バンゴとゴリラとけんかをするところは「バンゴがかつたといいなあ」と、ぼくはおもいました。

平二小作品

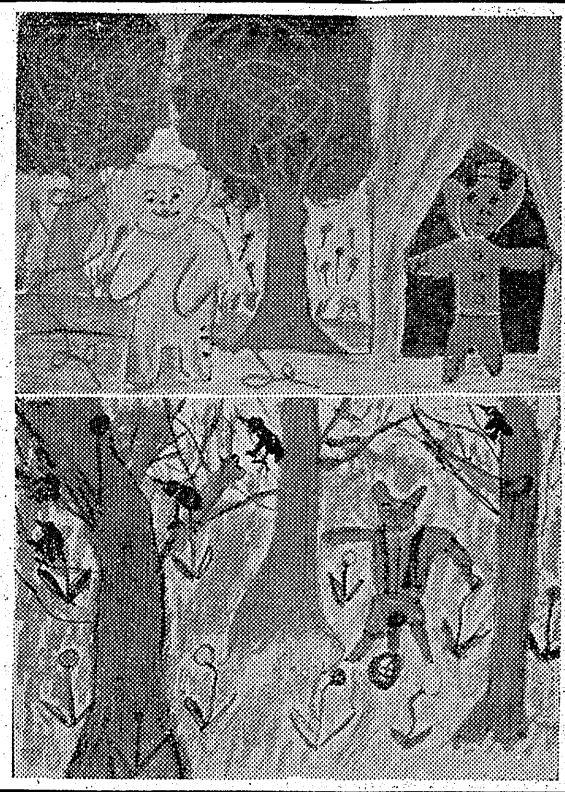

こぐまものがたり二ノ四おおたにひでこ　〃　二ノ四すどうかずひこ

常磐市湯本専門店会 売上げ上昇

常磐市湯本専門店会のチケツト売上げは年毎に上昇を示し、この好成績ぶりが十九日の総会に報告されたが、二十九年四月から卅年三月までの一年間の売上げを見ると千二百二十七万八千円に達し、二十八年度に比べ三十八万六千円の増加、二十七年度よりは実に五百十三万円の激増ぶりを示しているもつとも二十七年は八月から発足したものだけに右のような多い数字が現われているわけである。尚門店会ではこの成績にかんがみ本年はさらにチケツト売上げに拍車をかけるべく妙案をねることになつている。月別に見ると二月、三月がとくに売上げが少ないで七月、十月となり十一月、十二月四月、などは多い月である、廿八廿九両年度の月別の売上げ高比較は左の通りである（単位千円）

	廿八年度	廿九年度
四月	一〇八四	一二三〇
五月	一〇九〇	九九五
六月	九四二	八〇九
七月	六六五	七七八
八月	九四八	一一八五
九月	八八三	八〇一
十月	一〇四一	七一三
十一月	一〇〇〇	一一九二
十二月	一一五	三七〇
一月	一七八	一七〇
二月	六五六	七三一
三月	六七五	七一〇
計	一一八九二	一二七八

商工欄

七日から民劇休館

平市紺屋町民劇では場内外一部改装のため来る七日から十日までの四日間休館する

〃 鈴藤アワー〃好評

平市三町目鈴藤は毎週金曜日午後零時十五分から四十五分の間にラジオ福島「鈴藤アワー」で歌のクイズ懸賞募集をしているが、毎回好評を博し応募者五百名以上に及び正解者多数の場合は抽せんにて五名に高級旅行セツトを贈呈している

燃料経済のコンロ

錦町ホシ友ではサイト式石油ガスコンロを特売している、在来品に比し半減の燃料で間に合いそれだけ火力が強い経済的なコンロとして好評

味かさ食堂開業

植田町の山際寄物では隣家に食堂を新築し屋号を味かさと名づけ腕前のよいコツクとサービスで人気を呼んでいる

田中カメラで映画部

平市三十米滑路田中カメラ店ではこの程映画部を設け暫新的企画で客への注文に応じ好評を博している、事業内容は八ミリ、十六ミリ映画用撮影機、映写機の特価販売製作用器材一切の特価販売、出張撮影、映写及映画製作、フイルム貸出（劇興画、教育映画等一切）製作指導、整理、編集、器材の特価販売、製作指導、映画用、スライド用各種フイルム現象並にプリント、電一、八六〇

今晩のラジオ 一日

NHK 二六〇KC

七時 即興劇場

八・〇〇 演芸会

八・三〇 シンフオニーホール

一〇・一〇 「新しい道」

一〇・三〇 ラジオ喫煙室 森繁久彌

◇ラジオ福島 一〇KOKC

七・三〇 浪曲名人集 松平国十郎

八・〇〇 ロード物まねコンクール

八・四〇 電波の日特別番組 お好み歌謡曲集

九・〇〇 ドレミアゲーム

九・三〇 角家演芸会

一〇・〇〇 名作アルバム

今週の映画 一日―七日

★平館 夜七時 貝殻と花 仁侠記

★民劇 夜六時二〇分 夜も昼も 黄色いリボン（一日まで）

★聚楽館 夜六時四五分 月に飛ぶ雁 しのび逢い

★ひかり座 夜七時一五分 白い馬 赤と黒（六日まで）

★世界館 夜七時一五分 青龍街の狼 つばくろ笛

◇磐城小名浜

★金星座夜 六時三〇分 紅の波 哀愁日記

★磐城座 夜六時五〇分 大番頭小番頭 哀しき富士の白雪よ

★金美館 夜六時三〇分 青春怪談 男の城

2日より異色2本立55円
興奮とスリル！全フアンを戦慄せしめた拳斗映畫の傑作！
西部の一国旗
ジョン・ウエイン シェリー・ウインタース
The Flags West
民（わな）
ロバート・ライアン オードリイ・トツタ
名畫専門 民劇

世界三十五カ国登録
Upjohn
1カ月1本！
疲労回復 健康保持
デポ 男性 女性
特約店 西村屋 平・二電3

第二回東北菓子大供進会 名誉大賞牌受賞
わらび餅
元祖 八景 銘菓
製造発売元 金澤屋 平市一丁目角電327

純良 毛布
永い信用に一流メーカー品をいつも豊富に取揃え
専の店 中野洋品店 平電5二三

貸店舗 ▽平市内目貫通▽新築二階建▽間口二間×奥行四間▽階下店舗向十間、二階▽階上六四畳半▽仲介断委細面談 姓名在社（19）

配達人募集 ▽十八才位の方住込み、通勤可▽委細面談平市胡摩沢電一四三三伊藤米店

宅地譲度 ▽坪三五〇〇円▽環境良好▽交通便利▽委細面談 姓名在社㊙方

初夏とともに…… ソフトクリーム の味覚が懐かしくなりました ☆…最新式ソフトクリーム機械が入荷致しました 何卒御期待下さいませ ▼アイススマック一コ二〇円▼ 小二屋 平駅前 電886・1750

新しいDPは富士 ★靴はあなたのスタイルをより美しく見せるための重要なポイントです 靴専門店 菊一 平三丁目 電

牛と豚肉ハムとソーセージ 藤越 平電1282

洋服は高島屋 平市南町 大和田医院前

静かな スタンドバー 若草 平市紅小路（大床横）

リンゴはタカ