夕刊（1）（除日曜）昭和21年6月1日 第三種郵便物認可
昭和24年2月28日 第2388号 運輸省特認
いわき民報
昭和30年5月11日（水曜日） 第2150号
夕刊
発行所 平市田町48 いわき民報社 編集部 電 3811 営業部 電 1222

夕刊 いわき民報

全国各地へ発送の御用命をいただいております
本舗 みよし やんがら

あす 常任委員の人選
新政クラ 市會を前に協議

諸橋市長の与党、新政クラブでは議長問題も纏まったため今度は十二日の臨時初市会を前に常任委員長並に委員問題対策を練ることになつたが、このような問題を早くから進めるといろいろ苦情が生れ難航を極めるため、市会前日の十二日に各クラブ員から希望をあつめ調整の上、新市会にのぞむことになつた、大泉議員は十一日午前中、諸橋市長をたずね初市会対策を打合せたが、その後次の如く語つた

議長はまだ決定しているワケでないから、他の議員に呼びかけ常任委員の希望をとるというようなことはできない、新政クラブとしての希望は明十二日にまとめたい、市長と市会問題を打合せたが来客のため何等細かな話はしていない

因数でゆけばダブる委員は五名となる

◉…土木條例問題で話題を呼んだ土木委員の希望者は一番多いようである、というのは不正な土木業者を排斥しようという愛市の信念をもつ議員もないではないが、土木委員になると地元の仕事をする上に都合がよく、大いに点数をかせげるというためネライが特に魅力になつているらしい、だから委員を決める中でこれが一番難点とされ大泉氏は〝市民の声は守るべきで公正な人でなければ…〟といつている、そうなると公正な人物とは一体誰だろうか、元自由クラブ系の者を委員長にすれば強口氏は同クラブに対するバラいせもあつて相当いじりまわすだろうから諸橋市長両系の者をすえなくてはといつた空気もある、新人組からいわせると旧議員にとらわれず新人の中から選ぶべきだ、土木問題については旧議員にも一運の責任がないわけでないと主張しているが、矢張り土木行政の表裏に通じて公正な人ということになり三年議員の水竹伊之助氏諸橋正次氏二年議員の塩庄源氏の声が出ている

◉…金百氏は何の委員長もやらないともらしているが総務委員長のポストが廻されるものとみられる、商工には坂本氏、小野（栄）氏のいずれか、小野氏は土木委員を希望している、保健衛生では萩原氏、町田氏の声もある、農務は坂本（登）佐藤（友）氏ら、水道には鈴木（貢）花沢氏ら教育では石山氏あたりで、これらの声を新議長がどのようにわりふるか注目されている

とう決る常任委

常任委員長並に委員の顔振れがどう配置されるかは初市会で議長問題が決まつてから進められる予定であるが、市会の過半数を占める新政クの決定で大泉議長の出現は必至であるところから、大泉氏に一任となるだろう、そうなつた場合この難問題をどのように処理するかは市政四カ年の運営上極めて重要なことで注目されているが、この問題にからまる市会の動きをみると

◉…先ず新政クの中には定数が増えたのだから、従来の委員数を増やすべきじやないかとする二、三の意見がある、だが今迄は七部（総務、土木、商工、厚務、水道、保健衛生、教育）のうち土木と農務の委員数が七名のほか他は五名ずつで総委員三十九名（議長、副議長は除く）と十一名がダブつて委員をつとめていた関係、各部委員会を同時に開くような場合は非常な不便を生じていた、この点から委員数を増やすより、できるだけダブる委員を少くしようとする意見が多く、幹部もこれに同調しているので従来通りの因数に落着くものとみられる、従来の

五選擧區を設定
勿來初市會で決定 常任委員人選決る

勿來市会は三日間の会期で九日から植田小学校講堂で開催した が二日目の十日全議案は満場一致可決された

▼伊藤（勿来）労働問題を度外視した土木行政の表裏に通じて公正な人ということになり三年議員の水竹伊之助氏諸橋正次氏二年議員の塩庄源氏の声が出ている

◉…金百氏は何の委員長もやらないともらしているが総務委員長のポストが廻されるものとみられる、商工には坂本氏、小野（栄）氏のいずれか、小野氏は

一、勿来市議会事務局設置條例設定の件

一、同事務局職員定数條例設定の件

一、議会常任委員及び特別委員会條例設定の件

一、常任委員正副部長の顔振れは左の通り選任

▼総務委員長 渡辺武之進（勿来）副 近藤初太郎（錦）

▼財務委員長 若旅頭之助、副 関根忍

▼厚生委員長 秋山常衛（山田）副 渡辺武夫

▼文教委員長 伊藤秀雄、副 赤津亦男

▼土木委員長 三国けん治（山田）副 赤津務男（錦）

▼農林委員長 山野辺良助、副 永山藤吉

▼商工水産委員長 渡辺兵左衛門、副 綠川兼寿

▼水道委員長 森合芳勇（植田）副 鈴木徳与（勿来）

▼労働委員長 荒川彦市（勿来）副 佐々木喜代治

▼教育委員長 小野敬欄（川部）

▼議会運営委員長 赤津幸之亮 副 成瀬巴三

▼共立病院組合議員 綠川義雄 山崎嘉一 渡辺武之進

▼出納立会人 赤津新兵衛、若旅頭之助、安島慎人、鈴木栄

勿来市会議員選挙区は左の通り決定

植田選挙区六名、錦六名、窪田一〇名、川部四名、山田四名

議案審議後成瀬巴三、赤津新兵衛鈴木徳与の三氏の緊急提案により前町村長であつた勿来青天目信次郎、錦高木武一郎、川部鈴木長治山田蛭田三郎、植田渡辺国之助の五氏は合併促進に尽力したその功に酬ゆるため市会より感謝状を贈呈する事に満場一致拍手裡に決議した

常磐議會の議案

十二日招集の常磐市議会議案は左の如くである

▼議長、副議長、教育委員、都市計画審議会委員、共立病院組合議員など選挙▼出検立会議員の互選▼常任委員長、特別委員長など互選▼常任委員会、特別委員会の條例の全部改正▼議運に委規定設立▼議会規則の全部を改正▼収入役選任について

なお現収入役中里勝利氏の任期は六月十日で満了となるものであるが三選されるものと見られている

果樹講習會
十三日平鍾で

十二日午前八時半から石城地方果樹研究会連合会（会長高橋正雄氏）の果樹指導講習会が平市上平窪公民会館で開かれる

天気予報 十一日

【今晩】南東の風晴時々曇
【明日】南風曇時々晴、遅くなつ

物見カ岡

きようから交通事故を防ぐ旬間である、自動車やオートバイなどが増加し人間も殖えたためでもあろうが交通事故があまりにも多いのには驚くほかはない▼昨年は県下で前年より四割も激増しているそうだ、年々歳々増加するばかりで減るということがない現況である、事故の原因の一つに長年左側通行だつたものが反対に人は右車は左と対面交通になつたことにもよるのでないかとも思われる▼子を持つ親としては毎日若しも子供らが傍かれはしないかという心配が頭から離れないのである、これは都会生活者の大きな悩みの一つでもある、そしてこれはすぐに解消されることはない、まことに困つたものである▼先ず事故防止には運転者も歩行者も一段と交通規則と道徳を守るほか手がないようだが取締り当局としては案外多い酔つ払い運転者や、また運転の下手な無免許者が同僚の車を借りて運転するなど無謀なのも少くないようだから斯うしたことが絶対ない様にして欲しい▼この旬間中に頻々な催しを行つて啓蒙するとのことだがいつも交通禍防止運動が始まると皮肉にも大きな事故が発生することが多い、お互に充分注意して少しでも事故を減らすようにしたいものである

白い羽根募金始まる

白い羽根募金が九日から始まつた 円也の成績だつた

平市内の小、中、高の学童、生徒たちが午前と午後の二班にわかれ二十一日まで街頭募金を行うが、平工▼十一日 四小、一中▼十二九日は〒ヤに初夏の陽さで額に汗日 三中▼十四日 磐高▼十五日をにじませ〃お願いしまーすと磐女▼十七日 五小▼十八日 一叫びかけていたが、デフレにもか小▼十九日 六小▼二十一日平商らず募金は順調で初日は二万

【写真は始まつた白い羽根募金】

常磐區議補選
廿日告示 卅日執行

常磐市財産区会議員のうち庄司浜吉氏が県議選に、矢内藤太郎、鎌岡政二、渡辺卯之治三氏が市議選に立候補したため欠員となりこの補欠選挙を行わなければならないことになり、十一日選挙管理委員会を開き廿日告示、卅日選挙を執行することを決める、この選挙は選挙区を同市大字湯本区とし、引続き五年以上居住する世帯主を有権者とするが約三千人位と見られる

青島貞久氏（2）

明大法科卒 東北電力の理事とか配 電時代には取締役、経理部長などの重職にあつた、宮城の支店長もやつたし仙台商工会議所の理事でもあつた手腕説教とは相当手がけてきた関係、この道では新市会のエキスパート、あたりの柔わい温厚な紳士中の紳士ザンス、そんな位だから押しが弱くてーとの声もある、だが冷静な判断と緻密な操作がなけりや電気の仕事なぞできやしない、温厚な中にひそむネバリ強さこそこのヒトの何よりの強味であろりんス （下斎久）

花澤久一郎氏

今さら新市議紹介でもあるまいが返り古参組で最年長者、古希七十五才、鈴木貢さんより一つ年下だが若いて斎々旺んデス、先ごろより好きなラッパ、何時もモウかつた話をきくがソーデスカー、余りムスコさんに心配をかけないでチヨウダイ、商人に似あわずスバスバ物申す気性は気に入つたが〃七十にして己の慾するところに従いのりを超えず〃とある、細かな問題は若い人たちにまかせ、肝心な時だけ耳をかすことがこれ肝心なり、町議三期、市議二期、区長は二十七年五カ月の永年勤続者、市役所とは親戚同様の仲ザンス（胡麻沢）

會川伊重氏

マルバン延太郎さんのムスコ、市政同志会派入金などについて協議する

磐城農共組總會

磐城市 農業共済組合定例総会は十三日午後一時より小名浜公民館ホールで開催、本年度の事業計画借

新しいギンザスタイル キット お気に召す
三和の婦人服
ブラウス
ワンピース
スカート
ジャケット
レインコート
その他各種
みつわ 三和婦人服
平市銀座通り

☆コーヒー一杯で踊れるホール出現☆
安價と感じの良いので大好評
氣輕て安い
家族的な
大ホール
★御同伴大歓迎
急募
女店員
20名
社交大ホール
バーグリーン
平市三十米通り 電1063

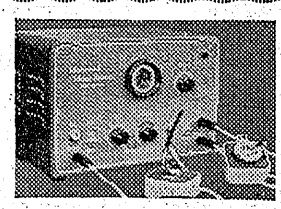
新設ユニヴアーサル
万能時計検定器
高級時計の御修繕を
御心配なく御申付下さい
只今遅速調整無料奉仕中
お気軽に御来店下さい
技術と信用の店
白寶堂
平市新川町 電1137

社員募集
▽新聞記者見習 二名
▽新制高校卒業以上▽平市内居住者▽二十五才まで
▽営業部員見習 二名
▽新制高校卒業以上▽平市内居住者▽三十才まで
▽希望者は履歴書持参本人直接来社下さい 面接日お知らせします
いわき民報社

落選者に反省求む
民主々義の理想から

選挙の話

選挙シーズンも市長、市議選を最後に漸くその幕を閉じた訳であるが、立候補した人も、選挙をした人も、輝く栄冠を獲得した人も武運拙く敗退した人も、又それ等の人々に自己の一票を投じた人々も共に共にその跡を、否今後に就いて考えて見るべきだと思う、選挙戦を単にその場限りのお祭り騒ぎとしたり或は後々迄も尾を引く様では百年河清の諺通り何年たつても民主々義の理想から遥かに遠く、この点でも日本人は十二才のそしりをまぬがれぬであろう、特に私は不幸にして落選した人に対してより深い反省を求めて止まない

落選した人の心情として応援してくれた人はもとより、肉親にさえ疑いの目を持ち人嫌いになる人もあるそうだと云う事だが、もしそれが真実なら立候補した自己の人格に対しあまり狭量と云わねばなるまい、それでは何十人か何百人か、或は何千人かの支持して呉れた人々に対して相済ぬではなかろうか

傳え聞くところこの度の選挙に落選したるが故に、あらゆる公職あらゆる関係を断切り、一切の寄附は行わないと云う人があるそうだがそれは単なるうわさであつてもくれゝばと願うものである、仮に持つてほしいものである

そして勝つたものも自分の意見ものである、いわき民報の社説で取上ぐべきはどしどし採用すべきであろう、負けた者も自分の主張より相手に支持者の多かつたことを認め勝つたものに対し虚心担懐協力すべきであろう、そして一般選挙人もこの方向に同調して我々の住む町を、市を明るく住みよいところにすべきだと思う、それが地方選挙の宣情だと考える

（一市民投稿）

第八太陽丸に知事賞
十七日　優秀漁船表彰式

県漁業協同組合連合会＝会長鈴木常松氏＝では来る十七日平市公会堂に於いて県下漁組合総員大会を開き優秀漁船並びに漁業功労者の表彰式を行い漁業経営に尚一層の合理化を計ることになつた、表彰される優秀漁船、功労者は次の通り

◇知事賞▼カツオマグロ漁業、第八太陽丸（江名）船主吉田喜好、漁労長伊東輝雄▼機船底曳網漁業、第八金比羅丸（四倉）船主鈴木慶一、漁労長田中広、旋網漁業、勝丸（小名浜）船主三代藤勝、漁労長小野春吉

◇県漁連賞（優秀漁船の部）▼カツオマグロ漁業、第八太陽丸（江名）船主吉田喜好、漁労長伊東輝雄▼機船底曳網漁業、第八金比羅丸（四倉）船主鈴木慶一、漁労長田中広▼旋網漁業、勝丸（小名浜）船主三代藤勝、漁労長小野春吉▼船主三代藤勝、漁労長小野春吉▼母船式サケマス漁業、第五福吉丸（江名）船主徐成文平、漁労長原田行雄

▼優秀漁船の部（各港最高漁獲船）▼カツオマグロ漁業、第三喜久丸（江名）船主坂本喜代松、漁労長坂本儀助▼旋網漁業、共徳丸（小名浜）船主伊藤房儀、漁労長伊藤繁信▼母船式サケマス漁業、第八源海丸（江名）船主高橋英男、漁労長高橋仲蔵▼機船底曳網漁業、第五瑞宝丸（小名浜）船主馬上庄治、漁労長花坂一枝▼三神丸（小名浜）船主箱崎雅也、漁労長吉田徹三▼第八興洋丸（江名）船主志賀寅吉、漁労長有田一作▼第五得栄丸（中之作）船主吉田傳兵衛漁労長関根重吉▼やよひ丸（四倉）渡共徳丸（福浦村上）同共徳丸、（浜名正平（南海老）船主三代藤勝、漁労長小野春吉▼冷、漁労長花坂一枝▼三神丸（小名浜）船主箱崎雅也、漁労長吉田徹三▼第八興洋丸（江名）船主志賀寅吉、漁労長有田一作▼第五得栄丸（中之作）船主吉田傳兵衛漁労長関根重吉▼やよひ丸（四倉）渡共徳丸（福浦村上）同共徳丸、（浜名正平（南海老）船主吉田彌十郎、漁労長鈴木千秋▼第一康盛丸（四倉）船主片寄コウ、漁労長佐金次郎▼三誠丸（久之浜）船主北郷藤三郎、漁労長江川新一▼幸勝丸（相馬原釜）船主菊地喜一、漁労長佐藤助三郎▼優秀漁船（小型船の部）振興丸（勿来）船主渡辺藤太郎、永進丸（植田）船主柳葉登喜蔵、八崎丸（剣浜）同瀧内進、稲荷丸（夏間）同志賀源治、幸運丸（沼の内）同高橋由次郎、第二稲荷丸（富岡）同坂本寅助、幸福丸（諸戸）同叶谷万助、熊野丸（福浦）同渡辺勝治（相馬原釜）同共進丸（小高）同共進丸、清運丸（大みか南部）同富田清重、幸福丸（大みか北部）同高田勇、稲荷丸（南海老）同大沢正志、共盛丸（鳥崎）同北平本亀二、明神丸（磯部）同寺島藤吉郎、大漁丸（飯久之浜）菅野八百蔵（磯部）立小野万七、幸運丸（北泉）同菅野（加沢万五郎（江名）吉田兵十（中之作）鶴田豊（植田）鈴木常七（久之浜）菅野八百蔵（磯部）立

◇漁業功労者　比佐政種（小名浜）船主伊藤房儀、漁労長伊藤繁信▼母船式サケマス漁業、第八源海丸（江名）船主高橋英男、漁労長高橋仲蔵▼機船底曳網漁業、第五瑞宝丸（小名浜）船主馬上庄治、漁労長

サケマス漁好調
昨年初網の倍以上と初便り

北緯四八度以南のサケマス漁場で活躍中の本県漁船はいずれも好成績をおさめていると十一日午前六時、四倉漁所屋北見康正丸から小名浜漁業無線局へ入電があつた

同日県北海サケ、マス漁業組合＝四倉町＝所属漁船二十二隻中操業中の船は康正丸、同漁所属第二竜鵬丸、小名浜漁所属大足丸の三隻だが、これらの各船は釧路南東約三五〇マイルから四〇〇マイル前後の海域を目下活躍中で、初網では平均一隻当り六百尾（マス、サケ混合）と昨年の初網の船以上という好成績を挙げ豊漁の見透しが強い

一方日総岬丸（七、九三二t）船団所属の第五大足丸（七一二t）小名浜漁所属）など本県の三十四隻の独航船は八、九両日一斉にアリューシャン列島の周辺海域で初操業に入り一隻当り平均千五百尾と昨年を上廻ると…？」

千歳は驚ろいた余り本倒しそうだつた。

一月、二日と又、学校生活が続けられた。暖かい日が続いたと思うと急に気温が低下する。灰色の空は常に雪をはらんでいた。

殆んどオーバーのえりをたてている。

「どうして、宮川君知らない…？」今度はおだやかな口調に変わつていた。

「さあ歩るき乍ら話しましようね」コチコチと氷つている道の上を千歳の靴はなつた。

「先生、僕はつきり知らないんです、はつきり知らないからいえないんです」宮川はポツンと言葉を切つた。

「誰に聞いたの…」千歳はせき込んでいた。

「僕のお父さんがいつてました」問われるまゝに答える宮川の顔も心なし左に動かしたりして何の目当もなく見続けた。

遠くの突出している岬突から煙りが出ていないのを見ると妙に自分自身が可哀想になつた。

社会全体が不幸のぬれ衣を着て眠つている様に感じとつた。急にシーンと胸底から冷えて来る様な寒さが襲つて来た。

「先生お早う細野居ます」宮川少年が追つて来た。寒さを吹り越して元気している。

「あら、お早う、早いのね」千歳のいつも乍らの優しい声をさえぎる様にして

「先生、健三君が学校を辞めるんですつて」

「ええつ、健三君が、どうして…？」

千歳は驚ろいた余り本倒しそうだつた。

「お父さんが聞いたの」

「そうです。僕のお父さんも辞めなければならないつて云つてました。大分変な顔をしてたんです」宮川はこゝ迄いうと昨夜の父の不機嫌な表情を想い浮かべていた。昨夜の父はたしかに変わつていた。家に帰るなり「酒を持つて来い」とどなりいろり端にどつかと坐るなり煙草をプカプカ無意味にふかしていた。たしかにいつもの父とは違つて不表情であり不機嫌で恐ろしかつた。旦那さん孝行の母はただ黙まつて酒をかつて来た。

「どうしたの。何か心配ごとでも…」母は父の傍に坐わつてきいたが不表情で不機嫌な父は一向応答を示さない。

ズリ山を仰ぐ子供達
泉川秀雄【140】

白轉車など鑑札統一
四倉で　あすから交換

四倉町役場税務課では合併後の原動機付自転車、自転車、牛馬車、リヤカー、犬等の鑑札統一を計ろうと帝磐市湯本宇宙海小沢ネームプレート製作所に六千の鑑札＝時価十二万八千円＝を依頼中だつたが昨十日鑑札が到着した、今度の鑑札は以前と全然異つて白地に黒で番号が大きく、町名とマークを赤字で小さく記したもので、那下にも見られないスマートなもの、税務課では十二、十三の両日午前九時から午後四時まで一斉に無料交換を行うが当日交換に遅れた者には随時交換することになつている

▼十二日　四倉小学校校庭（本町、仲町方部）大野柳生消防機械置場（聚王寺から上方部）大浦支所前（上、下仁井田、細谷セメント方部）▼十三日　四倉小学校々庭（新町、田戸方部）大野第一小学校々庭（山田小浜から下方部）大浦支所前（大森名木、長友、狐塚、塩木方部）

【写真は…】

伊達巻はんぺん　浦鉾　荷寅　平一丁目

石城清酒界空前の快報

大蔵省醸造試験場全国新酒鑑評会と仙台国税局東北六県新酒鑑評会でそれぞれ全国水準を抜く優秀品質で栄えある優等に入賞いたしました

山宗酒造店吟醸

水道沈下愈よ重大
きょう両市から陳情

〆戸部鉱業の採掘が原因で水路に陥没、亀裂がおきた結果水道断水のおそれがあり、これは市民の死活問題だ〆と十一日早前十時常磐市佐伯助役、井尻水道課長、小野元市会副議長、内郷市黒田助役、新装水道課長の五氏が石炭支局に①瓜生鉱山保安監督署長を訪れ①鉱害保償貨②今後は絶対採掘しない③将来の安全保償…の早急解決を陳情した

石炭支局では二、三日中にある予定の本省で正式回答に基き今後の円満解決をしたいと回答した、同問題は昨年七月にさかのぼり常磐市上水道の取入口が陥没したことから常磐市の陳情が始まりその後石炭支局で調査中だったところ、昨年十二月戸部鉱業から大畑本坑の採掘認可申請があり、石炭支局では陳情後だけに大畑本坑を認可しなかったが、戸部鉱業では申請と同時に採掘していたもので、その後水路の陥没、亀裂の増大により、常磐市では鉱害復旧修繕のため従業員七百九十万円を要求、戸部鉱業側でも鉱害によるものとして両者の話し合が円満に続けられていたが本年三月初旬ごろ戸部鉱業では急に「鉱害にあらず」と否定したため話合いは決裂、同月十五日石炭支局では戸部炭鉱に対し大畑本坑の採掘中止を勧告、戸部鉱業では勧告に対し企業整備のため従業員三分の一の人員整理を発表、このため同鉱従業員は死活問題だと常磐市に鉱害陳情の取り下げを交渉するなど益々問題は複雑化して今日に至った、この時内郷市では去る四月十日の市会では同鉱業の大畑新坑採掘が原因で用水路に陥没亀裂が起り市郊外の水は濁状況にあり「早急に水路を確保せよ」と決議し更に問題は重要して来たもの、これに対し平石炭支局では通産省が中に入り両者の円満妥結のため話し合いを進めており、九日には調査結果を行政監督委員会に上申し、二日後の国会で質問する予定の木村参議員に対し公式回答が行われる模様

常磐市側の話　政府が一鉱業者のために偏っているのが、地方自治体や市民を守ろうとしているのが心配だ

石炭局の話　現在では危機に頻した状態とは思われないが、将来危険性を伴うので保護地域を指定する二方、二、三日中に判る本省の正式回答を待つて双方の円満解決をはかりたい

藤氏が常磐炭鉱東区社宅附近で街頭演説中猪瀬、富沢の両名が佐藤氏に対し常磐炭鉱地域内の電源を使用してはこまる、と電線を断ち切つたもので佐藤氏は常磐炭鉱の選挙運動に対する不当弾圧だとして告訴したもの

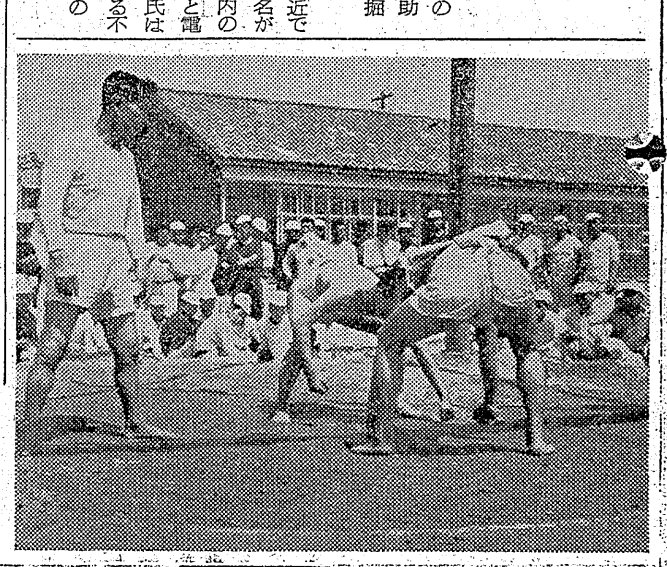

あす公聴會

常磐、内郷両市の水道、水路が鉱害にする断水寸前の危機に迫られると両市民に騒がれている炭鉱採掘による水路鉱害に対する公聴会は十二日午前十時から平鉱山保安監督部に戸部鉱業代表取締役戸部発氏を招き瓜生鉱業の炭鉱採掘が鉱害のおそれありとして内郷市大畑戸部鉱業大畑新坑の保護炭壁の充てん公聴会で、同日は内郷市の大畑新坑の陛に採掘した坑内の補てんを主題に開くもので、常磐市の大畑本坑問題については取り上げられない、しかし同監督部では公聴会終了後常磐市側代表を交え戸部氏との話合いを開く模様

演説中に電線切る
選挙妨害だと告訴

常磐市大字湯本字日渡六〇当選市議佐藤多喜夫氏(ま)は十一日同市署に告訴した

告発状によると去る市議選に当り四月二十七日早後二時ごろ佐藤氏が常磐炭鉱東区社宅附近で街頭演説中猪瀬、富沢の両名が佐藤氏に対し常磐炭鉱地域内の電源を使用してはこまる、と電線を断ち切つたもので佐藤氏は常磐炭鉱の選挙運動に対する不当弾圧だとして告訴したもの

相撲大會開く
水産高で入學生歓迎

磐城市県立水産高校ではさつき晴に恵まれた十日早前九時より新入学生歓迎相撲、バレー大会を同校校庭で行つた

殊に特設の土俵場に各クラスから選抜された力士名宛八十名が出場してクラス対抗試合に力斗し合つた相撲に人気が集中楽しい一日であつた

【写真は水産高校の相撲大会風景】

放火犯を精神鑑定
パチンコですつた恨みから

昨報北植田町の坂本パチンコ店に放火した犯人高橋健治(ま)は植田金畑元自動車運転者で家庭には妻ヨシさん(ま)のほか十五才を頭に五人の子供があり三年前からパチンコに凝り同店に消費した額も尠くない、それに職場を失つてから坂本パチンコ店を恨み無遊病者的に放火したものらしく勿来署では十一日精神鑑定する事になつた

乗客と車掌を殴り逃走

十日午後七時半ごろ、平着午後八時常磐線下り三三列車が植田―湯本間を進行中泥酔して乗車していた磐城市泉駅前太田屋旅館内行商網天峰清さん(ま)は同じく酒を飲んでいた客と口論の上腹癒となり顔面に全治十日間の打撲傷を受けたと泉駅助役に届出た、検札中の車掌が加害者を泉駅で下車させようとしたところ「俺は湯本辺のキツプを持つている、下車する必要は無い」と車掌と問答上、いきなり手拳で車掌=原町車掌区坂本安吉さん=の顔を殴打、更に入口ドア一枚(時価千五百円相当)をこわし湯本着と同時に消え失せた、一見ヤクザ風の男である

交通安全運動始まる

今日十一日から向う十日間は全国一斉に交通安全旬間が行われるが石城郡内各警察署、交通安全協会でも十一日朝からはなやかに交通事故防止への啓蒙宣伝活動が始まつた

▼平署、朝のラツシユアワーをねらい保安係橋本婦警さんが同署前交差点で横断歩道を歩きます停カーにより「横断歩道を歩きましょう」「人は右側、車は左側と黄色い声をはりあげ広報宣伝に活躍した、なお午後は市内各小中生による街頭宣伝を行つた

▼内郷署、国道制限速度入口に十尺の安全交通、交通安全旬間と記した大アーチを経費五万円で作りいやが上にも制限速度の注意を引いている、なお大アーチに点滅灯がつく

▼常磐署、朝から常磐炭鉱、商店署のジープを使用、芸者の手踊もまじえ、自動車を通ね宣伝につとめ、交通安全協会常磐支部、常磐署で造つた交通安全標語の入つたマツチ千五百コを配付して歩いている【写真は内郷署で作つた交通安全大アーチ】

カメラ盗まる

八日午後二時ごろ四倉町原田六二磐城セメント社員小田彦秀さん(ま)はセメント工場内の電話交換室内に置いたカメラ(ニコンS型)一台時価七万四千円相当を窃取されたと九日四倉町警部補派出所に届出た、同派出所では内部の者のしわざと見て目下捜査中

新廳舍愈よ必要
建設へ協力方を要望

平電話局

このほど仙台電話局から割当られた平市の三十年度電話設備数はナント四千台という僅か二十九年度分百二十台の三分の一、この原因は電話局新庁舎の建設と施設の完備にありといわれ、その早期実現がさけばれ、市当局、市商工会議所の強力な設立運動が要望されている

常磐線合開発の中心都市にある平市で昨年合併した新市内は市外電話の不便をかこい、しかも当分解消されそうもなく、また旧市内の年々激増する電話加入希望者は今年既に三百件に達した、しかし今の手狭な平電話局庁舎と施設程度では新市内の市内通話はおろか、旧市内の電話増設も二千二百五台をもつて能力限界点に達して来年からは電話増設の能力も皆無というドンづまりに来た、こういつた通信網から阻まれた平市の発展は一つに電話局の新庁舎、施設の建設にあるといわれるが、平電話局で見込んだ新局舎建設予算はザツと四億円に上り、同局では平市当局または商工会議所が五%の地元負担を要求して中央に運動すればダイヤル式の自動電話を新市内にまで更新して設置する電話加入者の希望も容易に解決出来る新庁舎の建設が実現出来るとその協力方を要望している

養老園慰問者連日續く

平養老園=園長光英朗氏にこの程選方から大勢慰問者が来園、多数の贈物に園長始め感激している

▼七日伊達地方協議福祉会役員十名は古雑誌、雑布にするボロ布れなどを持参して慰問、双葉郡大堀村民生委員十名が訪問

▼八日母の日に平市城山今井ミチヨさん(ま)は早くお母さんを亡くしたのですが不幸な人達に上げて下さいと新茶、菓子を贈つた

▼十日平市友の会員十名が慰問

▼十一日同市三丁目星薬局では殺虫ランプ=六〇ワツト=二十五球を寄贈

特賞十萬圓
抽選で決る

正札運動売出しを行つていた日専連では十日東京で感謝券(千円星上)の抽選を行つたが特賞十万円は各組共通の二五二〇一と決まつた当選者は加盟店まで申出ることと

三和村の火事

十日午後三時半ごろ三和村下市萢高根小屋地内日雇人夫金丸用吉さん方から出火、母屋、風呂場など二十五坪を全焼、さらに裏山に燃えうつり杉林五畝歩を焼いた

商工欄

綠屋第三號店開く

平市一丁目合名会社綠屋肉店では七日から銀座通り石川商店隣りに第三号店を開店、牛豚肉、ハム類の大特売と新鮮なウインドーが好評を博している、電話一二三七【写真は開店した綠屋】

不二屋のソフト

平市中央通り食事のデパート不二屋では〆ソフトクリーム〆を発売、最新型ソフトクリーム製造機が入荷したので品質もよくなり味さと共に新味覚

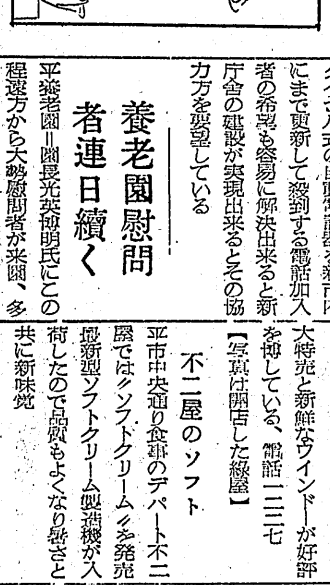

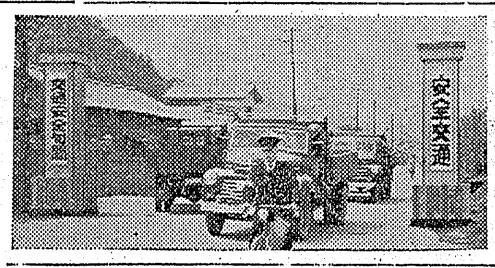

初夏とともに……
ソフトクリーム
の味覚が懐かしくなりました
☆最新式ソフトクリーム機械が入荷致しました　何卒御期待下さいませ
▼アイススマック一コ二〇円▼
お食事のトップ一番
デパート平駅前電886・1750
不二屋

榮養隨一
美味第一　経済的にも
お肉は一番　お徳用！
牛肉の綠屋
本店平市一丁目電五三九
売店平市中央通電七九四
（新設）賣店平市銀座通電一二二七

新型
★★★オルゴール★★★
續々入荷中
☆ハーモニカ　☆方年筆
☆レコード　☆樂譜　樂本
三幸樂器部

冷そば
あんみつ
▽出前迅速▽
奈加や
小路
才槌小路
電395

趣味の小鳥と釣道具
各種取揃ております
飼料、附属品一式
飯土井小鳥店
平市銀座通り電2149

正札運動賣出し
特賞拾万圓當選發表
各組共通　25201番
毎度御引立を賜り厚く御禮申上げます　さて先般行われました「正札運動」賣出しの當選番號は上記の通りて御座います故お手許の抽せん番號と御引合の上加盟店迄御申出下さい　今後共宜しく御愛顧の程願上げます
平専門店會

足あとの道

(15)

立花恵子 作

五

「みんな運動服に着替えて用意しなさーい」

バレー部主将、欣子の大声がガンガン響く。放課後の雨天体操場の一角である。天井にはブツブツしたはりが見え、又、金アミのついた窓は高く廻っていて、殊にこうした雨の日には薄暗く殺風景であるが、彼女達が入って来ると忽ちにぎやかになった。

「ヨツちゃん（清水先生のアダ名）が来る迄に準備しちゃいましょ」

「自分一人で感激してるなんてするいわ」

隣りの何やら話しかけている。三四人が欣子達の廻りに集って来た。

その上に欣子がクヨツちゃんクと命名した。するとモーちゃんクと命名した。

「昨夜、映画部の帰りえ、人ごみの間をヨツちゃんとモーちゃんミツチイが真中にクヨツちゃんクを加えて得意そうに見廻すと、皆はワッと拍手した。

バレー部員達は、しゆびはいかにと期待しつゝ丸くなって円陣パスをやっていると、

「遅くなりました」

清水先生が小声で断りながら入って来た。欣子の所からは黒板が真正面に見える。おかしさをこらえながら見ていると、先生は

「アラ」

と落書の前に立止ってやゝ見ていたが消しもせず、テレくさそうに微笑いして円陣パスの輪に加った。欣子は方々から図のウインクをされるので、おかしくて仕方がない。

練習が終ると美子はサツサと教体操場へ来てみた。ネツトは片づけられたが黒板は元のまゝになっている。クマの絵はその上をなすったらしく前よりも濃く書いてある。彼女は別にやましいとともないが生徒の前だった時とは違って顔が赤らんで来た。

アゝいう時には生徒が思いを千里に走らせてるのだから、怒ったり取りみだしたりしては却って逆効果を招く。あの時はサラリと

「ようよ」

部員の二三人は中央にネツトを張り出した。屋根に明りとりのガラスがはまっているので、真下にあるコートだけが浮き出した様に明るい。

「欣子さん、私昨夜すばらしいとこ見をやったわ」

得点黒板を運びながら一人が欣子に話しかけた。

「なアに、すばらしいとこって」

「とってもステキなとこよ」

「ねエ、ミツチイ、教えなさいよ」

「自分一人で感激してるなんてするいわ」

三四人が欣子達の廻りに集って来た。

「昨夜、映画部の帰りえ、人ごみの間をヨツちゃんとモーちゃんが、親しそうに話しながら連れ立って歩いてたのよ」

「モーちゃんてだアれ？」

「学校の建築に来てる熊木モー技師よ」

「弓子さんのお兄さんとね。まアーステキ。今日ヨツちゃんにいたずらしてやろうか。どんな風だったの？」

「こんな風よ」

ミツチイは黒板に向う。熊の顔えなが

「ヨツちゃんにいたずらしてやろうか。どんな風だ真正面に見える。おかしさをこら

「アラ」

と落書の前に立止ってやゝ見

不況の中の炭鑛生活

中學生座談會

小学館主催でこのほど常磐市湯本公民館で「炭鉱の不況で悩んでいる時、中学生は将来にどんな希望を抱いて光明を見出して行こうとしているか」といった主題のもとで座談会が開かれた、なおこの座談会の記事は七月号「中学生の友」に掲載されることになった

牧野　炭鉱が非常に苦しいということであるが、こうした時に諸君はどんな気持ちでいるか、積極的に諸君たちの力で立直らせたいと考えているが、消極的な考え方をしているかいろいろきたいが私としては諸君の健気な明るい面のお話を聴きたいのである

根本　結構な催しで感謝している、諸君は各学校の代表であるから活発に意見を吐いて貰いたい、常磐市は石炭の街、湯の街で、市の興亡はかゝってここにある、炭鉱の不況で深刻な影響をうけている時、今後の対策が考えられなければならない、諸君の責任も大きいと思われるのである、抱負や希望やらをドンドン述べて貰いたい

目黒　では一座談会に移りましょう、毎日の生活の中の勉強についてどうしているか

D　雑記帳に書いておいてまとめています、二、三時間勉強する

A　僕も二時間位かな一

E　雑誌なんか読んで了い「中学生の友」「中学コース」など読んでいます

F　家が遠くで時折り手傳う程度で時間はあります、勉強の時間とはいつても別に決っていません

目黒　勉強している時に困ることはないが、自発的にやるか

一同　別に困ることはないが、勉強しろしろと云われるとやりたくなくなります（笑）

根本　そういうものかナ…

目黒　ほかに何か…

C　僕は妹たちの面倒を見なければなりません、お母さんが選炭場に働いているからです、お母さんが家計簿をつけています、小使いは平円位、一割を貯金しています参考迄は学用品として家で買って貰います

目黒　A君はどうだ

A　家族六人です

D　父は日勤です、家族は六人

E　三交替で三番方の時は静かにしろと叱られることがある、二年になってから勉強するようになりました

目黒　お母さんはどうしている

E　縫物を頼まれて忙しそうです余り外出は好きではないようです

目黒　お母さんが主人の出勤の後お互いに行ったり来たりすることが二つ書き上げられた。一匹の方は赤いリボンをつけて眼鏡をかけ

目黒　働いている場所で危険だと思うことがあるか、こうしたら防げるのにと考えたことなど

C　選炭場でベルトに巻きこまれたが、ベルトの脇にヘイ見たいなものを作っておいたらと思いました

A　湯本鉱で崖崩れがあって死傷者を出したが、モット地質検査を厳重にやっておったら

目黒　病気は…

一同　僻地病はありません

目黒　小さい炭鉱を見ての感じは

D　川部村などの小さい炭鉱を見た時、大きな組織にまとめたいと思います、そういう点、僕たちは幸せです

目黒　君たちの常磐炭鉱における将来の希望、改善意見などを具体的にきたいえ、それが大きな夢であっても好いのだよ、ウンと苦しいか、楽しいか

目黒　生活の中でどんなことが好い政治家が出てよい政治、強力な政治が行われなければ駄目だよだから僕はよい強い政治家になりたい、学校も政経方面を志望している

A　僕もそれに賛成だな、大政治家になって理想的な常磐総合開発をやりとげたい

一同　兎に角共同便所一つもない現在の常磐、公園も無い、娯楽機関一つ無い常磐を早く理想郷に持って行きたいと思います、常磐炭鉱と街と手をつないで行く事が僕達としても希望しています、それでなければ現在から将来への発展は望めないのではないでしょうか

目黒…ではこの辺で、長い間有難う、活発な意見が出て嬉しかった諸君も希望と夢を持って大いに勉強して下さい

思い返しながら名前から消し始めた

「クスクス」

笑う声が端の方から聞えて来たサツと消し終って見ると一番向うの出入口から三つ四つの顔がのぞいている。

「ワアーツ」

生徒達はシツポを捕えた、とはかり喜んで歓声をあげた。

「センセ、サヨナラーツ」

顔が一つずつ消えて扉がバチンと閉められた。美子はあらぬ方に会釈しながら答えるつもりで

「さよなら一」

と叫んだ。その声は誰もいない雨天体操場内にギンギン響いた。

樂しい共同生活

ストはマイナス、反省せよ

C　D炭鉱の病院は不親切だね、それに便所が汚ないよ

目黒　小さい炭鉱を見ての感じは

D　川部村などの小さい炭鉱を見た時、大きな組織にまとめたいと思います、そういう点、僕たちは幸せです

目黒　君たちの常磐炭鉱における将来の希望、改善意見などを具体的にきたいえ、それが大きな夢であっても好いのだよ、ウンと苦しいか、楽しいか

目黒　生活の中でどんなことが思います、静かなのが好きです

牧野　農家の立場から見て炭鉱の好い面、悪い面について話して呉れないか

F　むずかしい…（笑）

C　農家と炭鉱と半分宛位の中学校があるが、よく農家にいたずらする生徒があって、炭鉱の子供は悪いと評判があるが注意すべきだと思います

目黒　お父さんたちの給料はどんな風に使われる

E　大体炭鉱の購買で買うので帳面が多いと思います

目黒　働いている場所で危険だと思うことがあるか、こうしたら防げるのにと考えたことなど

C　選炭場でベルトに巻きこまれたが、ベルトの脇にヘイ見たいなものを作っておいたらと思いました

A　湯本鉱で崖崩れがあって死傷者を出したが、モット地質検査を厳重にやっておったら

目黒　病気は…

一同　僻地病はありません

目黒　小さい炭鉱を見ての感じは

D　川部村などの小さい炭鉱を見た時、大きな組織にまとめたいと思います、そういう点、僕たちは幸せです

目黒　君たちの常磐炭鉱における将来の希望、改善意見などを具体的にきたいえ、それが大きな夢であっても好いのだよ、ウンと苦しいか、楽しいか

目黒　生活の中でどんなことが炭を出るようにしたいです

C　低品位炭問題の解決を図ることが炭況不況打開の途だと思います

E　常磐総合開発を早く完成し石

F　工場都市にすべきだと思うな

F　地元の石炭を地元で消化する方策も必要でしょう

A　ストをやったがこれは僕はマイナスではかつたかと思っております、大人の人達にもつと反省すべき点もあるように考えられます

C　炭鉱の病院は不親切だね、それに便所が汚ないよ

目黒　小さい炭鉱を見ての感じは

D　川部村などの小さい炭鉱を見た時、大きな組織にまとめたいと思います、そういう点、僕たちは幸せです

目黒　君たちの常磐炭鉱における将来の希望、改善意見などを具体的にきたいえ、それが大きな夢であっても好いのだよ、ウンと苦しいか、楽しいか

目黒　生活の中でどんなことが

B　政治に関する問題も重大だよ

D　通勤区で機関雑誌を発行しています

C　僕の方では主婦の会が多いに活動している、映画会など時折り開いてくれるので嬉しいですよ、苦しいなんて思ったことないね、君たちもそうだろう

F　農家ではそういった点は行われないで困れているようです

D　山神祭なんか一番楽しみです

目黒　炭鉱には共同の楽しみが多いってわけだネ…

一同　そうです、共同生活の中にゴタゴタが無いのも大変よいと思います

牧野　皆仲好くして、生活している事は楽しいことだネ、東京などでは見られない生活だよ、諸君達も幸せだよ、そうしたよい共同生活の中で生活できる諸君が楽しいよ将来の炭鉱について諸君の考えは…

B　事故を無くすることが炭鉱発展の基礎だと信じます

C　僕は技術家になって技術を持って帰って来たいのです、勇気が機械を志望している

E　僕も工学方面が好きである

牧野　常磐総合開発を諸君の手でやって行くとした場合、どんな力でやって行こうと考える

D　医者になって衛生環境を改善したい

C　交通機関を敏化させることも重要だし、また大きな薬品会社も建てる必要があると考えます

B　政治に関する問題も重大だよ

D　通勤区で機関雑誌を発行しています

C　僕の方では主婦の会が多いに活動している、映画会など時折り開いてくれるので嬉しいですよ、苦しいなんて思ったことないね、君たちもそうだろう

F　農家ではそういった点は行われないで困れているようです

D　山神祭なんか一番楽しみです

目黒　炭鉱には共同の楽しみが多いってわけだネ…

一同　そうです、共同生活の中にゴタゴタが無いのも大変よいと思います

牧野　皆仲好くして、生活している事は楽しいことだネ、東京などでは見られない生活だよ、諸君達も幸せだよ、そうしたよい共同生活の中で生活できる諸君が楽しいよ将来の炭鉱について諸君の考えは…

B　事故を無くすることが炭鉱発展の基礎だと信じます

C　僕は技術家になって技術を持って帰って来たいのです、勇気が機械を志望している

E　僕も工学方面が好きである

牧野　常磐総合開発を諸君の手でやって行くとした場合、どんな力でやって行こうと考える

D　医者になって衛生環境を改善したい

C　交通機関を敏化させることも重要だし、また大きな薬品会社も建てる必要があると考えます

B　政治に関する問題も重大だよ

出席者　敬称略

▼小学館発行「中学生の友」牧野編集員

▼教育連盟石城支部長　目黒　巍介

▼教育長　根本嘉代一

▼湯本一中二年生磯口晃一　同　高橋一夫

▼湯本二中三年　野木修平　同　高張直勝

▼磐崎中三年生磯上佐多彦　同　高野信一

▼本社河畔常磐支局長

今晩のラジオ

11日

◇NHK二三六〇KC

P・M（福、郡）福島新地図

P・M 即興劇場

A・M 放送演芸会

P・M シンフオニーホール

P・M 新しい道

P・M ラジオ喫茶室

◇ラジオ福島一〇六〇KC

P・M 浪曲名人集

A・M 物真似コンクール

A・M アルゼンチンタンゴ

P・M ドレミラアゲーム

P・M 角家演芸会

P・M 名作アルバム

今週の映画

11日―17日

☆平館　夜六時五五分　妙法院劫火　おふくろ

☆民劇　夜六時三〇分　アメリカ炎舞楽　燦（十二日まで）

☆楽楽館　夜六時三〇分　ジヤズ娘花形　ラブソデイ（十六日まで）

☆ひかり座　夜六時四〇分　マオリ族の怒り　拳力団

☆世界館　夜七時九分　御存じ快傑黒頭巾　心に花の咲く日まで

DPはタナカ

新しいDPは富士

眼科　明雲堂眼科醫院　新妻幸男　平市ひ地6669　仲町通り四丁目裏

キング工業株式會社製　ニッポン金錢登錄機　手動式（手動兩用）ボタン式　特価80000円　萩金庫商會　平市駅前中央通り　電1352番　（月賦分割払）

★靴はあなたのスタイルをより美しく見せるための重要なポイントです　靴専門店　菊一　平三丁目　電446

洋服は高島屋　平市南町　大和田医院前

譲家　▽間口三間×奥行五間▽古家▽至急譲度▽委細面談　仲介断　姓名在社⑰

貸店舗　▽平市内目貫通り▽新築二階建▽間口二間×奥行四間▽階下は店舗向土間三畳階上は六、四畳半▽仲介断委細面談　姓名在社19

求下宿　▽旧市内▽なるべく新川ぶち▽夫人閑静を望む▽至急照会願度　平市大工町鉄道診療所電一二九滝

コツク見習急募　住込み十八―二十二才まで　洋食と喫茶　ブラジル　平市田町並木通り電九九〇

外科　胃腸科　泌尿器科　性病科　眞木醫院　平市南町（公会堂通）　電話一一九五番

レイン・コート　…雨の日も美しく　紳士　婦人　子供用　綿　バーバリ　ゴム引　各種取揃　会員の店　ホかや　平三　電203

断然スタイル　カバンと袋物の専門デパート　ミヤカバン店　平駅前ぎんざ　TEL・981