夕刊　昭和21年6月1日（1）（除日曜）第三種郵便物認可　　昭和24年2月28日 運輸省特認第238号　　いわき民報　　夕刊　昭和30年5月12日（木曜日）　第2151号

夕刊 いわき民報
発行所 平市田町48 いわき民報社
編集部 電 381
営業部 電 1222

SINGER SEWING MACHINES
シンガーミシン
指定販売店
石川ミシン
平市二丁目 電1232

水道汚濁で公聴会

ガス発生で充てんは困難
戸部側辯明 相當期限與えよ

掘個所充てん公聴会は瓜生保安監督部戸部鉱業代表菊地泰一郎氏を招き十二日午前十時から東京鉱山保安監督部会議室で開き傍聴席には両市代表、鉱業所関係者や五十名が詰めかけ結局鉱業所では「充てんには協力しているが、充てん作業中人命を失つた危険地域であるため充てん期限については考慮されたい」と弁明し、同十時四十分閉会した

常磐、内郷両市民注目の戸部鉱業大畑炭鉱新坑の長係りで鉱業所代理人の大畑鉱業所長根本佳有氏日午前十時から東京鉱山保安監督部会議室で開き

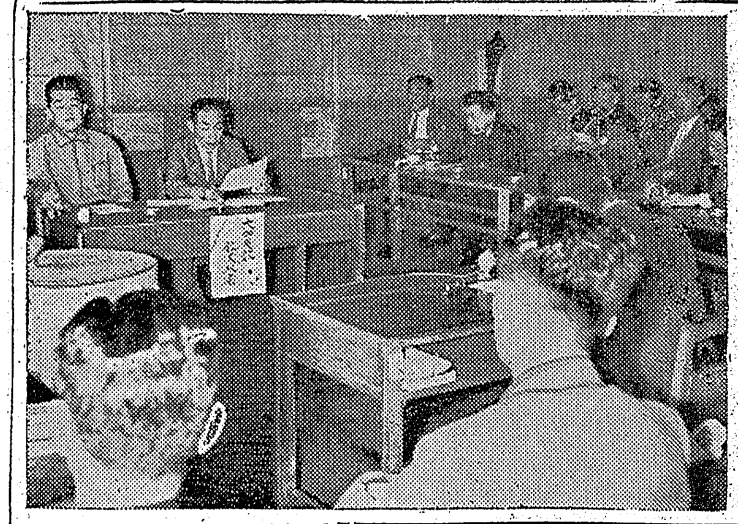

公聴会は瓜生保安監督部長から戸部鉱業所大畑炭鉱の新坑については昭和三十七年九月現地調査で止滯防水保安炭壁を掘進していることを発見し、保安部と平石炭局から直ちに文書または口頭により再三採掘中止を勧告して来た、この保安炭壁がなければ上層部からの湧水防止が出来ず、また隅田川炭鉱の廃山の際には同炭鉱からの流入が明らかであり、後つて他地区炭鉱に及ぼすところも重大なため絶対に同炭壁の確保が必要である勧告に対し炭鉱側では二十九年八月末までに充てん完了する旨の回答があつたがその後遅々として進まず、充てん期限を本年五月二十日に切り換え最後勧告を行い炭鉱側の誠意を待つたが「同鉱の作業状況は遺憾ながら積極的意志なきものと認めて公聴会を開いた

【写真は公聴会】

と公聴会開会の趣旨を述べ、これに対し炭鉱側から根本代表＝当炭鉱としては充てんは不必要の理由書を提出してあつた、その理由は

❶二重設定のダムは破損していないため役にたたない
❷二万月にわたり調査したが上層水の溜りは十五立方から二十立方程度で大したことはなかつた
❸また小田、津川坑と部の水は下部には浸透しない
❹二重設定には断層があるため小田、隅田両炭鉱からは水が来ない…ため危険性は認めていない

また認可を得ず採掘したことに対しては

鉱業権は認可にはなつていないが現場に来られた保安監督部の方との間に一応納得してもらつているものとして施業してきた

と弁明最後に充てんに対し監督部の机上プランによる期限内には充てん致しかねる、現在充てんを終えていない個所は炭酸ガスによる自然発火で人命を失つた雄所である、命令に服従しない訳ではないが期限の点については何とか考慮願いたい、当鉱業が技術的にまずいため充てんの遅れていることに対しては申訳ないと思つている

と次期坑区採掘申請のため充てん作業を早急に行う意志を表明して午前十時四十分閉会した

新市議寸評
失言蒙る免

（3）
萩原義雄氏

〃市長選にモン野崎さんが落ちて〃萩原さんがけが当したらどうなる〃と革新会の幹部に記者がたずねたことがあつた〃そうなつたら革新会はかばれなくなります〃とのことだつた不運にもその通りになつた県議、平市会議長だつた萩原さんもまさかこうなるとは思いも及ばなかつた、チミツな頭脳の持主だが冷たい感じを他人に与える不利な一面もある、〃大きな馬鹿になれ〃といつた郷南州の言葉を充分かみしめる必要がある、五日会の集りで〃市長の審判は一万近くの票があつた、これは市民の公正な審判として諸橋市政に私情をなげて協力せねばならぬ〃と語つた

矢張り大人物であ（磐崎町）
上坂 昇氏

選挙中あれほどの人気が一体どこから生れたのかしらん、日本水素の大社長サマからおかみさんの果てまで十万円にのぼる資金がカンパされた、呉羽、国鉄、その他からも集まつた、使つた金がワズかに七千円台別に組織の人ではなかつたがそこに大いなる彼の人物が光つていたんですネ、先祖が家老だから毛なみも良いはずや、合化労連の委員長太田薫とかつては磐労連会長の椅子を争つたほどの人物、二十代で日本水素労組の組合長を七期もつとめバージに会つたが、この町時会社側でも将来を託せる人物として最後まで迷つたという、当時生産復興に乗り出し御用組合の批判もなされたほどで辞めていなかつたら今では工場長に次ぐ位のポストにあつたハズ…

唄わせても踊らせてもしやべらせても万能選手、頭がよくて度胸もあつてしぶくて正義感も人一倍強く男の中の男ザンス、当りがよく誰にでも好かれ「今天は調和なり」と叫んだ支那ゲーテのムスコみたい、当選したとき、全市議に挨拶廻りをしたというが若いのに良く気がつくもんです、磐中時代名ショートで鳴らし、早大政経学部に学んだ当時アルバイトでエアケンさんと仕事も一緒にしたことがあるんですヨ、三十六歳（長橋町）

あす平臨時市會
萩原氏、諸橋市政協力を表明

平市の初臨時市会は明十三日午前十時から開く、これに先立つて五日会（新人議員の集り）では新政クラブに入つていない新議員もいるので十一日午後一時から田町バールに会議をもつた、新人議員十九名中十五名出席（欠は上坂、中野、片寄、小松氏）市政クラブの決定した議長問題に就き説明あつて種々討議、新人で新政クラブに加入しない者もあるが、これは個人の自由意志である、だが新政クラブで萩原氏らに加入の牒を出さなかつたのは遺憾であるなどの話も出たが結局、議長問題では何等私情をはなれて協力する〃旨態度の反対意見もなく萩原氏は〃圧倒〃を表明し注目された

市税條例改正案提出

平市当局では明十三日の初市会に諸橋市長の公約である勤労者の減税措置を講ずる市税條例改正の件を上提するワケで計画を進めていたが、一応税率改正の件は次回に廻すことにし、地方税法に基き人例の一部改正案を提出するなお減税問題は五分九至六分の均等割二百円を四百円に、自転車税の一率五百円を三段階（排気量五十CC以下五百円、五十CCを超え九十CC以下八百円、九十CC以上千円）にするための市税條例の一部改正案を提出する

中學校長會 役員を改選

石城地区中学校長会の結成総会が九日平一小に開き役員を次の通り決めた

▼会長鈴木彰雄（小名浜一中）
▼副会長菱沼儀（平三中）松本繁寿（四倉中）

完納奨励金を交付する計画で本年度分は明年五月の市税徴収完了時に支給するもので勤労者の市民税は総額二千万円にのぼる点、ザットこの奨励金は百万円程度になる見込み、この問題は次回まで計画をたて上程することになる

議長に越田和氏
常磐市會、副小井戸氏と決定

越田和氏

小井戸氏

正副議長と各部常任委員長の選挙に入つた同日は高萩氏が仮議長となり正副議長の選出方法は選挙、推選の両方に別れたが、先ず議長選出のため七名の選挙委員（杉本、大平、同委員長）を決め磯上、比佐、佐藤（勇）荒谷）をあげて協議の結果、越田和前議長を❶任期二年とする❷必ず議会に出席するの二條件附きで再選することになり満場一致で決議した、副議長も選挙委員（日野、青木、駒木根、白石、佐藤（多）から各部委員の選挙に入つた同日は高萩氏が仮議長となり正副議長の選出方法は選挙、推選の両方に別れたが、先ず議長選出のため七名の選挙委員（杉本、大平、同委員長）を決め磯上、比佐、佐藤（勇）荒谷）をあげて協議の結果、越田和前議長を❶任期二年とする❷必ず議会に出席するの二條件附きで再選することになり満場一致で決議した、副議長も選挙委員（日野、青木、駒木根、白石、佐藤（多）

常磐市会議長谷吉五郎氏夫人くにさんは八日病気のため死去、十日午後二時半から葬儀を執行した、五十一歳

藥谷市議夫人

人事消息

◇常磐商工会議所本多専務理事は十二日郡山市で開かれる県下商工会議所専務理事会議に出席
◇郡山市で十四日国民金融公庫協力会原連総会が開かれるが常磐市から岩松英三協力会長が出席する

岡カ見物

石城は石炭を掘るためにあちこち地表が陥没して問題となる、地下が蜂の巣の如く掘られているから地盤の弱い処が助いてくるのは当り前とも云える▼然し地表に被害を与えぬようにいろいろ規則があり、また政府の出先機関がその監督に当つているのでそれに任せて置けば地表の被害は

天気予報

十二日

【今晩】北または東よりの風雨のち時々曇
【明日】北よりの風最初の中一時小雨のち時々晴間が出る
海上は今晩風波が高く見透しが悪い、漁船は注意を要する。明日は始め風波がある

ひと桁ちがつてもよい値段
藤越
小名浜 平市

やつぱり時計は
金光堂
五丁目 電195
コロムビア ビクター ラジオ 電蓄 各種 レコード 万年筆 楽器 楽譜 電気器具

★コーヒー一杯で踊れるホール出現★
安價と感じの良いので大好評
氣輕で安い家族的な大ホール
★御同伴大歓迎
急募
女店員 20名
社交大ホール バーグリーン
平市三十米通り 電1063

コツク見習急募
住込み十八―二十二才まで
洋食と喫茶 ブラジル
平市田町並木通り電九〇

生長の家講演會
一、生長の家は現代に何を与えるか
一、健康と繁栄の道
講師 荒井英太郎先生
▽日時 五月十三日（金）午後一時―四時
▽場所 平市田町平美容学校
▽会費 聖使会会員無料、他は三十円
主催 生長の家教團 後援 生長の家平支部

山村教育便り

川前村桶窪小學校長　山名孝三

都市教育に長い間たずさわつて　遠の欠席が多い、早帰りが多い、来た私にとつては山村の教育、文、教科書を持たない者、学用品の無化、経済、交通等総ての生活環境、いもの、服装の汚ない者、ノートそのものが予想されていたよりも遙かに遠いその差には全く驚かされてしまいました。あゝこれが山村教育僻地教育の重要さを叫ばれる所以であるなあとしばし溜息に明け暮れて居りました。

教室へ授業に行く度にその悲しさは増して行きました、即ち児童

た、この原因は何にあるのか?そ

とはほど遠いこの現況を打解するためにはどうしたらよいか、色々と考えてみました、都会の子供も

三に止めておきたいと思いますがそう甚だしい差が有るわけがないのだ、これを都会並に引上げるのにはどうしたらよいのか、これには色々あるが根本は教師自身の熱意と根気強さにあるのだ…と私は

して山村教育の振興しない原因は?…色々と挙げてみました、ここでは紙面の都合も有りますので二

第一には交通の不便、第二には教育環境設備の不充分、第三には父兄の無関心、第四には通学距離の遠いこと、第五には家庭生活能力の貧困…等を挙げることが出来ようと思います

さて、教育基本法や児童憲章等にうたわれているような教育の機会均等、幸福なる児童の教育

充分生かし、十数人の先生方と一致協力もつて地域の方々とがつちり手を握つて児童の教育愛に燃える一日一日を一歩一歩踏みしめて行けば必ずや前途に光明がもたらされるものと固く信じて疑いません、時あたかも当地は初夏の情緒満点、朝早く鶯の鳴き声に起され夕べには子馬のいななきと共に帰る楽しさ、この清新の気を希望の感激をいつ迄も持つて行こうと決心した(五月十日記す)

廿日は〝ローマ字の日〟

磐城市では講話會など開く

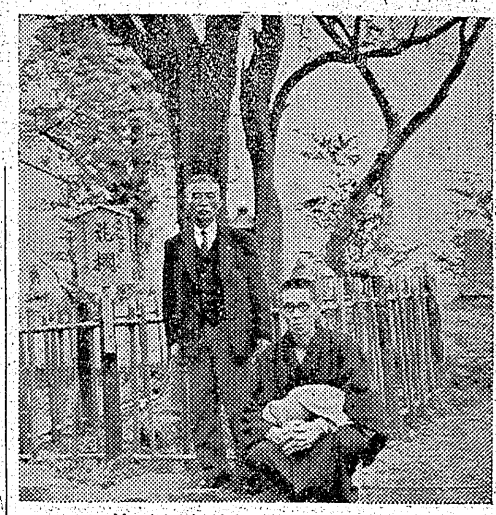

磐城市教委では二十日の第一回「ローマ字の日」に因み市内小、中学校においては文字、言語に関する講話などを行い意識ならしめるよう通達した

「ローマ字の日」は文部省、外務省、ユネスコ国内委員会が文字の簡易を感銘し将来の日本語の良い発達をはかるため広く社会の関心をたかめ、ローマ字教育が義務教育の中にとりあげられた意義を明かにするとの目的から毎月二十日を制定、今年は第一回目である、各学校ではこの日ローマ字教育の起り、ローマ字の書き方などについて講話する計画をたてている

ばらの展示會

湯本公民館で

石城ばら協会では六月四、五の二日間常磐市湯本公民館で春の展示

忠教寺のカリン

天然記念物に指定

先きに申請中だつた平市石森山忠教寺の本尊が本月初め重要文化財に指定されたほか同寺院の境内にある花カリンの木も天然記念物に指定されたので同寺院では八日午前十時から平市議冷め関係者を集め披露式を挙げた

【写真は指定されたカリンの木】

湯高PTA役員きまる

常磐市湯本高校PTA総会は十日開き役員改選本年度予算を付議左の如く決定した

▼会長　松崎彌一郎(常磐)▼副会長　菅波正雄(常磐)渡辺久一(勿来)後藤栄一(平)田中俊一(磐城)後藤勝雄(校長　栄は松相舘主比佐栄一氏の号

記念スタンプ

温泉旅館組で

湯本温泉旅館組合ではこのほど記念スタンプをつくり湯本駅において観光客の記念に押している、図

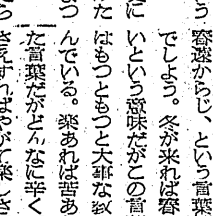

青年學級開級式

常磐市湯本公民館青年学級開級式は二十二日午前十時から行うが、現在までの申込者は五十八名だが同館ではまだ受付を行つている、資格は向学心にもえる勤労青年であれば誰でもよい、聴講料等は無料である、七月までのスケジュールは左の如くである

◇五月　新聞について◇宗教について▼鶴気の知識とラジオの組立(男)家庭科(女)▼勿来美術館見学

◇六月　ふるさとの歴史▼趣味グループ活動▼映画について▼税金について▼フオークダンス

◇七月　ふるさとの歴史▼趣味グループ活動▼数学▼タイプライターの使い方▼臨海学級

各位の意見を聴きたい

平市民の皆さんから本紙を通じて忌憚のない御意見を聴聞したいと思います、日も浅い路傍や街頭に汲しかつたあの選挙戦も幕を閉じ再選された市長そして新・旧の選良議員を迎えて吾々市民はほつと暗々した気分で先ず祝福出来るのですが

ズリ山を仰ぐ子供達

泉川秀雄　【141】

「早く酒でも沸かせ…」どこか威張り散らしたい風だ。これが父の母に対する示威らしい。

それにしても何故父がこんな態度をとるのか分からない。不可解であるというより外にない。母が酒を沸かそうとすると父は酒びんをひつたくる様に奪い取つた。

それは冷酷な味つ気のない仕草だつた。見ていてもハラハラする光景である。丁度気でも狂つた様な有様である。

次の動作は徳久利に酒を入れて飲むのではなかつた。いわゆるラツパ飲みというやつだ。

凡らく酒を飲む場合では最下等のする飲み方だ。見ていてもハラハラする。

「そう、宮川君のお父さんも。そりや気の毒ね」千歳は同情に似た気持よりもつと酷な気持を抱いた。

「先生、お願いです」宮川は真剣な表情で千歳を見上げた。

「どうしたの、急に改まつて。あのね心配しなくともよいのね」とは云つたものゝこの不機気な時代では事実これと云つての名案もなかつた。ただ教師という立場が無意識に子供達を擁護するという決意をさせたのである。

「先生お願いです」宮川は更に真剣になつて千歳の顔を見上げたその顔は、その瞳はどこか一まつの淋しさが宿つていた。

「若しかしたら、若しかしたら」千歳は無言の中にこの宮川少年からすべてを傍受していた。

「先生、僕も学校をー」宮川少年の苦しそうな顔を千歳は涙の中で見たのである。

熱い涙が千歳の両眼から流れ落ちた。

「宮川君。先生ね、どんな事をしても誰も学校を辞めさせません よ。ね、心配しないでね。どんな事があつても心配しないでね」

「…」宮川は千歳先生のこの言葉を複雑な気持で聞いていた。信じてよいものやらどうか決心がつかなかつた。

「あのね。今、日本にはもつともつと困つているお友達がいるのよ。北は北海道から南は九州までたくさんいる。でもね、みんな協力して助け合つているの。だから学校へ行ける。

助け合つて生きて行くという事はどうしても必要でしよう。お互いに苦しさを分かち合つて行く事がお互いの幸福でしよう、分かつた…?」この宮川少年の失望を千歳は励ました。

こんな時に何により失望させてはいけないのだと千歳は考えていた。

「宮川君」千歳はチラツと宮川少年の横顔を見乍ら「父来りなば警察からど、という言葉知つてるでしよう。冬が来れば春は遠くないという意味だがこの言葉の中にはもつともつと大事な教訓がふくんでいる。楽あれば苦あり、と似た言葉だがどんなに辛くても我慢さえすればやがて楽しさが訪れるね、お互いにこの冬をじつと我慢して楽しい春を迎えましようね」

純良毛布　永い信用に一流メーカー品をいつも豊富に取揃え　専の店　中野洋品店　平電53

牛と豚肉とハムとソーセージ　藤越　平電1282

かっぽう　開花

サービス迅速　濱通り唯一の　修理工場　石城計量社　(商大森工業所)　平市かじ町電1468

肛門科　外科　上田醫院　平市商町(平局要通)　電話一二九番

カミの茂木　平和通り　電一〇九二

信頼出来る商品　岡喜生筆店　それは外観だけでは分りません　三十年の経験ある専門店でお選び下さい　平市中央通り　電三九九　専会員の店

放射線科　内科　谷口医院　平市(電)一〇六五

夏の家具　新しい型の季節の家具各種取揃　★遠近にかゝわらず配達サービスいたします　会員の店　◇…チケットを利用下さい　あるが　平市銀座通り　電223

うな丼一五〇圓より　蒲焼二〇〇圓より　アン蜜五〇圓　★何時でも食事が出来ます　さかえ　平駅前電889

文化人は時間を大切に…　信用ある正確な…　腕時計は　優秀な技術で修理迅速調製　誠光堂　平市銀座通　電一四九六

じゃんがら　有平糖梅ぼし　小倉茶巾　趣味の和菓子　みと　電話八九一　田町店　銀座店

電線の盗難続出

菊多で十二回被害

犯行は巧妙、捜査中

四月はじめから勿来市の県境附近、錦町、植田町、常磐市にひんぴんとして電話線（ハダカ線）の窃盗事件が起りこの為にしばしば電話通信が途絶えるという有様で、警察当局で躍気となり犯人検挙に努めているが、犯行はなかなか巧妙で未だに逮捕に至らず口惜しがらせている、事件は四月六日から起つたもので五月十日までの間に次の様に十二回にわたり行われている

▼四月六日午後九時十三分ごろ勿来関附近で延長九百二十四米（時価二万九百円）が盗まれたのを皮切りに▼七日午前五時ごろ錦町五十石附近で延長三百四十米（時価七千六百八十円）▼十日午後八時二十五分ごろ勿来市四沢附近の引込線延長五百二十四米（時価一万一千九百円）▼十四日午前五時八分ごろ錦町河原附近で延長三百四十米（時価七千七百十八円）▼十七日午後九時十五分ごろ勿来市四沢附近で延長三百五十米（時価七千九百八十円）▼二十日未明勿来市栄原附近で延長八十六米（時価千九百六十円）▼二十五日午後十一時十分ごろ植田町頭中平附で延長二百八米（時価四千百六十円）▼二十五日未明植田町金山附近で延長七十米（時価一千四百円）▼二十七日未明錦町井栗附近で延長二百四米（時価一九百五十円）▼二十九日午後七時三十分植田町頭中平附近で延長四百八十六米（時価八千円）

また通信がしや断されるという損害も大きいので所轄植田署、常磐署でも犯人検挙に躍気になっている、なおこのほか磐城署管内にも勿来市関田附近で延長一千二百三十三米（時価二万八千円）▼この方面に詳しい同一人の犯行と見ている

▼五月一日午後八時二十分ごろ、十日午後二時ごろ常磐市磐崎白鳥鉱線引込線延長八十米（時価一千八百円）

施設用具、人件費などを見ると莫大なる費用に及ぶわけでもあり、

玄米二俵盗まる

十一日午前零時ごろ小川町西小川農業赤土剛夫さん（三）方で土間においた玄米二俵（八千円相当）が盗まれた

佐藤派違反發覺

平署では当選市議＝中神谷字神戸二二＝佐藤友寿派の選挙違反を内偵中だったが十二日頃同派運動員平市中神谷農業箱崎久蔵（四三）ら数名を売収容疑で任意出頭を求め取調べた結果、箱崎は市内十数軒を売収したことが判明今夕刻逮捕状が執行される

七巡査表彰

内郷署は十一日次の七巡査を表彰した

▼傷害、強盗犯逮捕＝村山金蔵、佐藤栄助、▼強盗、強姦犯人逮捕＝本田清美、仲島英治、根本秀男▼選挙取締り＝高橋登、小林武夫

ヒロポン撲滅映畫會

常磐市福祉協議会は左の日割でヒロポン撲滅対策映画会を開催する映画はむしばまれ行く青春、覚醒剤の恐怖その他（映写時間はいずれも午後六時より）

▼十三日自治会館▼十四日湯本公民館▼十五日磐崎会館▼十六日磐崎小学校▼十七日藤原小学校▼十八日小野田クラブ▼十九日鹿島会館▼二十日鹿島地区六カ所を急襲、好間無職酎昌浮（三七）＝ドブロク九斗＝と同字川本サヨ子（三五）＝焼酎二升八合＝の両名を逮捕するほか同村北好間字寺市隈谷治吉のドブ五升同字柴田マサイ（六三）からドブ一升四合計焼酎三升八合、ドブロク一斗五升四合を押収した

交通安全旬間初日に惨事

京子ちゃんハネられて即死

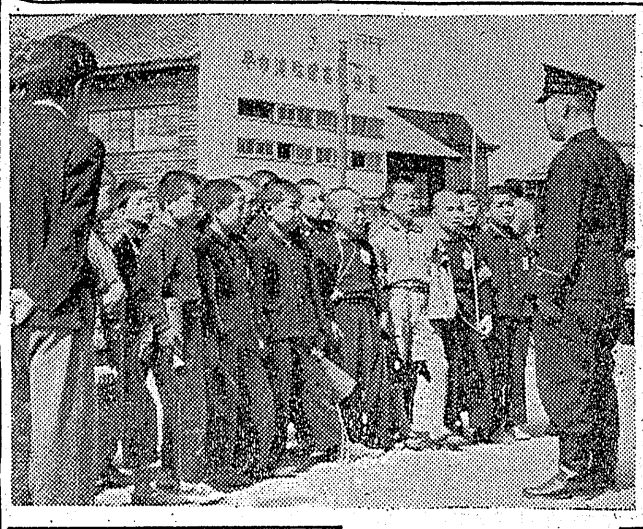

全国春期交通安全旬間にちなみ県下一斉に交通道徳昂揚に活動した功績大なり警察本部では県内五つの小、中学校交通安全隊を交通事故防止、交通道徳昂揚に活動した功績大なりとして表彰することになったが、石城郡下では平第二小学校交通安全隊が五校の中に入り十四日県本部より表彰を受けることになった

第二小交通少年隊は二十四年七月十一日交通事故防止、道徳の昂揚と実践を強調、更に一般家庭、社会への関心を深めることを目的に六年生四八名で結成され毎朝午前七時四十分より八時二十分迄の登校時の雑踏する折一班二名一組となり少年交通隊の腕章、メガホンを持ち平安橋等市内八カ所で登校児童の安全交通のための整理並に一般交通の啓蒙宣伝活動を行っていたもので、活動の成果は発足以来登校児童の交通事故は一件も無くなり子を持つ親から非常に喜ばれておりその功績大なることが認められたもの

又春期交通安全旬間に際し十一日午後から平署の宣伝カーに乗車市内を宣伝して歩いた

【写真は表彰受けた平二小交通安全隊による街頭宣伝活動】

常磐市湯本町表町一三湯本高校教諭園部寛氏三女京子ちゃん（満二年四月）が十一日午後六時三十分ごろ同家前街路に飛び出した所疾走して来た石城郡田人村石住二六山田組藤沢儀一（三）の運転するトラックに跳ね飛ばされ即死した、トラックはこの際急ブレーキをかけたが間に合わなかったもの、なおこの日は交通安全旬間運動の第一日目での事故であった

街頭辯論大會

磐城で開催

来る十六日

磐城警察署交通安全協会磐城支部では春季全国交通安全旬間に因み交通事故防止を主題とした市内小中、高校生の街頭弁論大会を十六日午後一時より小名浜第一小学校前道路上で開く、弁士約二十名の出場が予定され、入賞者には磐城署長賞、交通安全協会磐城支部長賞等が贈られる

諸車を檢査

植田支部で

交通安全旬間植田支部では十一日各種団体（中学生を含む）の協力を得一斉に自動車、三輪車、オートバイ等の検査を行ったが、地元自動車は概ね成績良好であったが、他所から来た自動車は整備の点は不良で中にはタイロッドエンド・シャックルピンが不備で一寸でも衝突すると転覆するという危険なトラックが二十余台もあり、いずれも警告を発せられた、此の外免許状の不所持とスピード違反等で注意されたものは三十余名であった

凄惨な寫眞展

卅米道路で開く

春期交通安全旬間の行事の一環として平署では十一日から平市三十米道路横山ゴム商店横に交通事故現場写真展を開いた、展示された写真は約四十枚で交通事故の惨状な場面ばかり、ささいな運転手の不注意、歩行者の不注意等から起る事故ばかりに見集まる人々は今更のように驚き思わず手を離していた子供を引き寄せるという場面もあった【写真は写真展示会】

勸業主任會

十四日開く

三十年度初の石城郡市町村勧業主任会議は十四日午前十時から地方事務所会議室で開き、三十年度農家経済自立、町村合併に伴う農業振興態勢の強化、水稲二毛作による増収奨励などにつき協議する

好間の密造

六カ所急襲

二人を逮捕

平税務署は平署の協力を得て十二日午前九時半ごろ好間村の密造所六カ所を急襲、好間字中好間字川本サヨ子（三七）＝ドブロク九斗＝と同字川本サヨ子（三七）＝焼酎二升八合＝の両名を逮捕するほか同村北好間字寺市隈谷治吉のドブ五升同字柴田マサイ（六三）からドブ一升四合計焼酎三升八合、ドブロク一斗五升四合を押収した

卅八萬圓盜む

少年が自責の念から自首

実父に対する養父の仕打ちから養父の現金十五万円、有価証券二十二万円計三十八万円を盗んだ少年が十一日正午内郷署に自首した

十一日午前十一時半ごろ内郷署に「二華デパートに来て下さい、お話しがあります」と電話がかゝり丹治刑事が急行したところ内郷市内町常磐炭鉱職員（五四）の長男A（三）＝内郷二中三年＝が持っており前記事実を涙の陳述で述べた

小学校六年（三）の時無理に叔父の家に養子に貰われたが養父は理財家で学校から引卒でいく映画にも出してくれず、貧困家庭の友達ですら買ってもらっている玩具や本も買ってもらえないことから養父に対して反感を持っていたが、本年四月二十二日養父が「お前の前の父さんには金を貸してあるんだ、お前は実子だから取りに行って来い」といわれて行ったが、実父には「返済してあるから心配するな」といわれた、この反感が動機となって二十四日ミシンの抽出しに入っていた現金十五万円と有価証券二十二万円を盗み出し、有価証券は父の机の上に返し現金を近所の納屋その他に埋めて置いた

と自責の念にかられ自首したもので、同君は持ち出した金のうち二千円を消費していた

あす總會

平第二婦人會

十三日午前十時から平第二婦人会（会長鈴木初子さん）の総会を第二小学校で開き二十九年度決算報告二十年度決算、事業を決め役員改選を行う、午後一時から家庭裁判所について話があったのち幻灯映写がある

人命救助で

竹林氏表彰

磐城署は十日磐城市御殿後五一無職竹林長門さん（七）を人命救助で表彰した、竹林さんは二月十八日午後二時ごろ自宅附近の溜池に落ち溺死寸前の同字八二の一日雇榎本誠さん長男政巳ちゃん（六）を飛び込んで助けたもの

竹林病院病棟

十五日落成式

かねて新築工事中だった財団法人竹林病院分病棟落成式は来る十五日午前十一時から来賓多数を招いて平市公会堂日本間で開く

分病棟は磐城市常磐上遠草野道人氏施工で工費六百万円、ベット数二〇の明るい病室

あす主事會議

磐城市公民館長主事会議は十三日午前九時より小名浜公民館日本間で開き、本年度各公民館の努力目標の設立並びに各公民館の事業計画などについて打合せる

疑似赤痢

平市堤の内三一江尻弘さん（三）は十一日疑似赤痢で隔離された

婦人ブラウス
子供服
メリヤス肌着
各種豊富に取揃え……
ツルヤ
平市四丁目 電1.40

御存じですか？
今年の流行
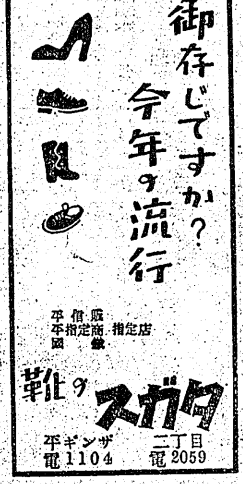
信販 平指定店 銀 平指定店 国
靴のスガワ
平ギンザ 電1104
二丁目 電2059

自慢の料理食事
なべ二百円均一うな丼二百円
五目ノ百二十円釜めし百廿円
☆贈下に新設の食堂をお気軽に利用下さい
江戸川
紅小路店電一四五六
才浪小路電一〇二一

NO・23 大黒屋通信
グンゼメリヤスの特長
メリヤスの最大欠点は洗濯の回を重ねるに従って変型し著しく御召心地を悪くしスタイルを型成する大切な肌着の価値を失う事であります。大黒屋のグンゼメリヤスはこの様な欠点を取除きました。
❶ 仕立は洗濯に依る収縮3パーセントを見込んで裁断してあります。
❷ 特殊晒加工ですから生地をいためず高尚な白さをあらわしています。
❸ 誠実丁寧をモットーとしてゆったりした風合を出しております。
皆様の利益を護る店

足あとの道

(16)

立花恵子 作

月とガラス 一

猛は毛布を抱えたまゝ、小使室を通り抜け宿直室に入つて行つた部屋には三咲が夕食後らしく、食い残した食器の前でお茶を飲みながらラジオをきいている。

「今夜は三咲先生の宿直でしたか。日が暮れる迄おじやましますよ」

「ヤア貴君でしたか。僕は寄宿舎の生徒が何か用で来たんかと思いましたよ。何ですか、ものものしい格好で」

「いや事務所の張り番ですよ。昨夜の中に窓用のガラスが失くなつたんで今夜又来たら捕えようと思つて。何しろ校舎は概略出来上り、大工も夜業をやめて夜は空いているもんでやられたと思うんですが…察からの土足の跡なども大きくないし、二、三枚持つて行く様なコソ泥は大したものでないですからおさわがせする迄もなく一つ泊り込んでみようと思つて…」

「そりや大変だ。今はカヤなしじや一晩も過せませんよ。何しろお城の堀に近いんでね。何事かあつてものが足つてあるから大変ですつたら私も応援に行きましよう。併し本校舎に何枚もはまつている察ガラスをぬすまれに、わざわざ入り込んで工事場においてあるのを持つてくなんて一寸おかしいですな」

「私も変だと思つてるんです。だが梅雨があけたらバカに暑くなりましたな。家から来る迄にシヤツがビジヨビジヨですよ」

「そうでしよう。私がこうやつていても汗がジワジワ吹出して来ますからね。何せ瀬戸内海が夕ぎで無風状態になる上、入つたと思つたら切れてしまつた空梅雨でハハハア宿直で思いだしました。

「我々と違つて先生方は宿直つてものが足つてあるから大変ですね」

「そうですよ。こゝでは男の数師が五人しかいませんから、目が廻る様に早くやつて来ます。これでは家に落着いている暇なんか全くありませんよ。だけど朝と夕の二食だけは、寄宿舎の当番の手になる珍妙な料理を食わされるので、いかもの食いの先生には楽しみなものらしいですよ」

「思い出した様に三咲は小ビンから整腸剤を取り出して口に入れた。

「人間、胃腸が悪いと長生きしないからな。さしづめこの薬は不老長寿の丸薬と云う所ですか、ハハハア宿直で思いだしました。私が新米の頃バカ正直に夜間校舎を巡視していた時の失敗談ですが職員室で懐中電灯を持つてウロウロしていたら寝とぼけた小使さんに泥棒と間違われましてな、呼んでも来た寄宿生達に危く〳〵おスネ！〳〵とばかり足を払われそこなつた事がありますよ」

「そのお話、先生のお作で拝見した事がある様に思いますが」

「貴君、あの拙作をお読みになりましたか。あれは中央の雑誌社から推せんされて出したものですがあんなものでも幾かなけりや、私立学校の安月給では食つていけませんよ。だけんど、官立となると色々引つかゝりが多くて書けませんからね」

二咲は我が意を得たりと語り出した。

「私も民主々義の世の中になつて微力ながらも小説でも書いてこの無血革命を成就しようとしてる者ですが、生徒が今迄先生を祭りにも奉祀してたのを打破しようと、あらゆる面で積極的に、まアやつています。私は常々生徒にも云い、又、家の者にも云つてるんですが、こう云う時代に少々行き過ぎがあるのは致し方ない事ですな。社交ダンス、盆踊り等、いづれも新時代のレクリエーションとして女学校にもドシドシ取り入れるべきものですよ」

ブロ・ムジカ弦楽四重奏團 公演によせて

伊藤昭雄

随想

多分一昨年の夏場でにわて地方文化向上をめざしてあつたと思う。映画の偉大な足跡を残しつゝ堅実な歩みを続ける尼子会と共催のもと、来る五月二十九日磐女講堂に於ける「ブロ・ムジカ弦楽四重奏團の公演をもつことが出来たのは終生忘れることの出来ない歓びであると言えよう。

私は音楽表現形式のなかで弦楽四重奏ほど純粋で高貴なものはないと思う。人間の魂を歌うに最も適した楽器を四種との四楽器は形大な管弦楽の基本ともなるのであるから、表現力が非常に強く管弦楽の色彩はないが、むしろ深い精神法を示す形式、いたずらに感覚を刺激する多彩法よりは一色をもつてした、わが国の水墨の如きが一層深味を与える様式である。ハイドンの「セレナード」シューベルトの「死と乙女」ベートヴエンの「ラズモフスキー第三番」と屈指の名品を揃えた曲目も、想うだに楽しい素晴らしいプログラムである。

晩春や秋立ちそめたころの薄暮とき、にぼんやりと窓辺にそい、なるべく音を遠くにおいて聴くこれらの弦楽四重奏の妙趣は、レコードや変する者のみの法悦境であるはない。その音楽の永遠の若さと新鮮さが、人の心の中に山沢を濁す春の水のように泌み渡るからであろう。この曲はその第二楽章に彼のつくつた歌曲「死と乙女」の伴奏のなかの死神の行進を想わせる真々しい旋律を主題にした為にその通称を得たが、このアンダンテ・コン・モトの悲哀の美しき声のない物こくともいい処い深酷な味は全く特別のものがある。レコードにあるウイン・コンツエルト・ハウス・四重奏團の耽美的な演奏は言語に絶する名演で、私はかつていくたびか涙をためて聴いたことさえある。せつせつ胸にせまるとはかゝる芸術への形容であろうか。烈火の如き情熱のほとばしりは「ラズモフスキー第三番」によつて聴かれる。

始楽章の神秘的導入と太陽の輝きわたる如き玄部との対照、緩徐う。音楽のだいご味は弦楽四重奏楽章のシユーベルトやメンデルスゾーンを想わせる純真な心、古風なメヌエット。そして情熱的なプーガの終末中期のベートヴエンの頌がこれほど自然に美しく、しかもむき出しに現われた作品はない。

私は情熱に飢えると、この曲のレコードをただ独りで一音ものがさず聴き入る。これから出ずる力をどのくらい得たか、これはこれからも私の一生の伴侶となるであろう。

（ブロ・ムジカ会員）につづき。

特別社員は百五十人

小名浜、日赤募金目標決る

磐城市では小名浜地区の日本赤十字社資源募金運動分担目標をこの程決め早期完遂に努めることとなつた

小名浜地区の募金目標額は二十五万五千二百円で内訳は特別社員百五十人（一人平均千円）十五万円、普通社員、三十年納入資格者四百五十三人（一人平均百円）四万五千三百円、新加入見込額六百人、六万円

地域別の目標は次の通り

【東町、古港、栄町】▼特別社員二万五千円▼普通社員二万九百円▼計四万五千九百円【中島、中通、浜町、後宿、諏訪、辰巳町】▼特別社員五万円▼普通社員二万九百円▼八万九百円【花畑、竹町、汐凪、本町、横町、岡小名】▼特別社員四万円▼普通社員二万一千八百円▼計七万一千八百円【西町、須賀町、鹿島、渚、高山、宮下、弁別、芳川、南富岡】▼特別社員三万五千円▼普通社員二万一千七百円▼計五万六千七百円

平中學校長會

平市中学校長会もこの程組織成役員が次の通り決まつた

▼会長 鈴木光四郎（一中）鈴木乗（草野中）

▼副会長 鈴木光四郎（一中）鈴木乗（草野中）

商工欄

KUシャツの抽籤

ケーユーシャツ福島県第二回感謝大売出しの抽籤会は十日熱海温泉で開かれ左の番号が当選と決つた

▼特賞（電気洗濯機）ご組七一

▼一等（ベビー籠等）各組共通四八▼二等（牛抱カバン）二四七二、一〇四▼三等（化粧ケース）一四、二三、五五、九七、一二三、一二七

なお平地方の特約店は二丁目中野洋品店、三丁目鈴藤で当せんの方は右二店で引換えのこと

コーヒー店玉牛

平市銀座通りきつちんとコーヒーの店たまはんのアメリカンスタイルアイスティ（氷紅茶）はレモンの味の冷い紅茶で特に若い女性間に大人気

〃桃の井〃駅で販賣

平市二丁目角会沢屋発売の銘菓〃桃の井〃は七日から鉄道弘済会平駅売店でも販売しており好評

今晩のラジオ

12日

◇NHK二三KOKC

▽・〇〇 歌の花だより

▽・三〇 連続劇「由起子」

▽・四五 「のんきタクシー」

▽・一〇 鳩山首相にきく

▽・一五 邦楽名曲選 常磐津

▽・二〇 落語の聞き方味わい方

◇ラジオ福島一〇六〇KC

▽・五〇 日東紡アワー

▽・〇〇 タレントスカウト

▽・三〇 あす来演芸会

▽・五五 平凡アワー

▽・五五 民謡お国自慢

▽・四五 岩亭アワー

▽・〇〇 名作アルバム

今週の映画

11日―17日

▽平館 夜七時 妙法院物八 おふくろ

▽民劇 夜六時三〇分 アメリカ交響楽 恋（十二日まで）

▽築楽館 夜六時三〇分 ジヤズ娘乾杯！ ラプソディ（十六日まで）

▽ひかり座 夜六時四〇分 マオリ族の怒り 樂力團

▽世界館 夜六時五分 心に花の咲く日まで 御存じ快傑黒頭巾

学藝 四倉小作品

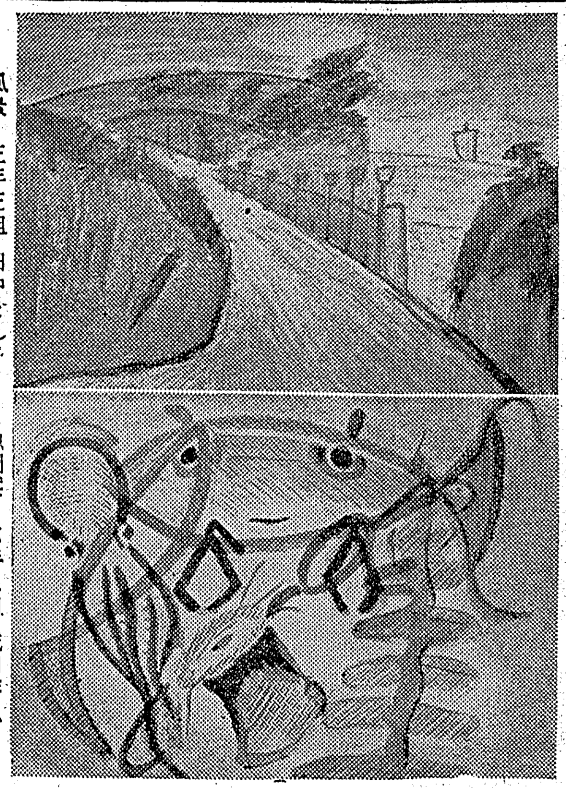

風景 三年三組 田中とし子

魚闘楽 六年二組 成田勝弘

父母兄弟姉妹 鈴木弘子

父母兄弟姉妹 高山花恵

DPはタナカ

神佛具 橋本屋 平市新川町電一九四八

地下タビ 運動靴は 長靴 祖國 平5電991

新しいDPは富士

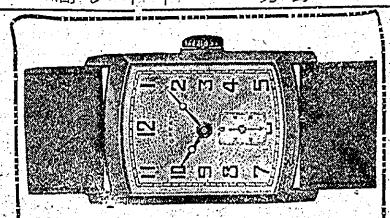

時計 眼鏡 山崎時計店 平5電991

貸店舗 ▽平市内目貫通り▽新築二階建▽間口二間×奥行四間▽隣下は店舗向土間三畳階上は六、四畳半▽仲介断委細面談 姓名在社19

急募 ▽トラック運転手一名▽三年以上の経験者▽可成住込可能者 委細面談 内郷市小島町電（平）九七五 四倉清一

菓子 製造見習工募集▽十八才以上の男子▽委細面談 勿来市植田本町電二五六 高月堂

耳鼻咽喉科 高柳醫院 高柳博明 平驛前 電一一二

新柄入荷 カバンと袋物の専門デパート ミシタカバン店 平驛前ぎんざ TEL・981

新映寫裝置で贈る待望の西部劇週間

名畫專門 大人55圓 學生44圓

13―17日 民劇