夕刊
いわき民報
発行所
平市田町48
いわき民報社
編集部電　381
営業部電　1222

銘菓
平餅
松月堂
平市銀座街　電二〇六

精鋭二千名が整列
きのう消防連合検閲

平市消防連合検閲は二千名が参加二十二日午前八時から本町通りに延々一キロにわたって横隊整列佐藤県消防協会石城支部長、大河原副支部長、諸橋平市長、佐藤署長の閲覧式を挙行、引き続き磐高校庭に集合して国旗掲揚ののち規律訓練（通常点検と中隊教練）と表彰式を行った、被表彰者次の通り【写真は閲覧式】

検閲の受賞者（上）

【二十九年度無火災優良建築物表彰】
内郷　佐藤三平

【国家消防本部長表彰】
▽筆頭
常磐市消防団
▼永年勤続功労章
常磐市湯本消防団長　白石初太郎

【福島県知事表彰】
▼無火災表彰
好間村消防団　一カ年
旧大野村消防団　二カ年
旧上下小川村消防団　六カ年
▼優良消防機関表彰（筆頭級）
好間消防団　現場功労
▼優良消防団表彰（功績章）
好間団長　大河原茂平
▼同　（精勤章）
鈴木定七
大谷傳長
海野英吉
栗城荒天
小野辰滅
滝　義勝
樋口二郎
草野　功
荒木良雄
▼永年勤続者表彰（廿五年以上）
榊原右近
山崎孝太郎
松本信治
根本正雄
大越武
根本正二
金成　繁
大和田喜宗
荒井常信
山崎孝平
佐藤寛二
石黒久雄
西郡菊枝
遠藤栄太郎
田仲　力
志賀伊吉
鈴木喜一
志賀富彌
猪狩惣右衛門
大谷藤太郎
織内久紀
江尻二郎
樋口二郎
▼優良少年消防クラブ表彰
四倉小学校少年消防クラブ
【日本消防協会長表彰】
表彰旗　平消防団
現場功労表彰　好間消防団
▼功績章
小名浜　馬上　豊
▼精勤章
吾妻　織之助
鈴木定七
志賀季三郎
【福島県消防協会長表彰】
内郷消防団　赤井消防団
▼功績章
樋口二郎
滝　義勝
荒井常信
遠藤寅雄
鈴木基次郎
渡辺金二郎
金成　繁
松崎幸太郎
田仲　力
木田近右衛門
木田栄一
神谷　高久
好間　丹野
常磐　矢吹一郎
好間団長　小川
▼同　（精勤章）
大河原茂平
鈴木定七
大谷傳長
海野英吉
栗城荒天
小野辰滅
滝　義勝
樋口二郎
草野　功
荒木良雄
▼永年勤続者表彰（廿五年以上）
榊原右近
山崎孝太郎
松本信治
根本正雄
大越武
根本正二
金成　繁
大和田喜宗
荒井常信
山崎孝平
佐藤寛二
石黒久雄
西郡菊枝
遠藤栄太郎
田仲　力
志賀伊吉
鈴木喜一
志賀富彌
猪狩惣右衛門
大谷藤太郎
織内久紀
江尻二郎
樋口二郎
▼優良少年消防クラブ表彰
四倉小学校少年消防クラブ
【日本消防協会長表彰】
表彰旗　平消防団
現場功労表彰　好間消防団
▼功績章
小名浜　馬上　豊
▼精勤章
吾妻　織之助
鈴木定七
志賀季三郎
【福島県消防協会長表彰】
内郷消防団　赤井消防団
▼功績章
樋口二郎
滝　義勝
荒井常信
遠藤寅雄
鈴木基次郎
渡辺金二郎
金成　繁
松崎幸太郎
田仲　力
木田近右衛門
木田栄一
神谷　高久
好間　丹野
常磐　矢吹一郎
好間団長　小川
▼同
鈴木定七
大谷傳長
海野英吉
栗城荒天
小野辰滅
滝　義勝
樋口二郎
草野　功
荒木良雄
▼永年勤続者表彰（廿五年以上）
榊原右近
山崎孝太郎
松本信治
根本正雄

観順法師石像
開眼除幕式を擧行

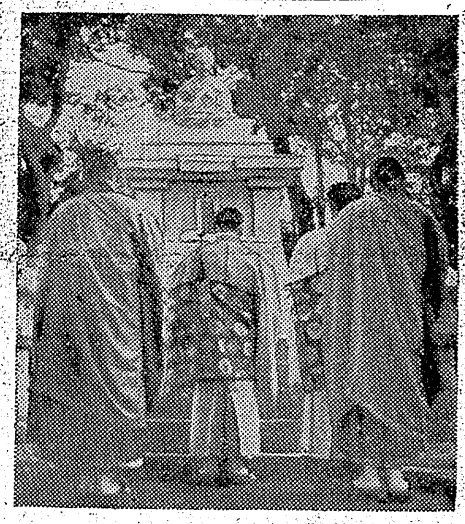

小川江拠点の先駆者観順法師石像の開眼除幕式は二十二日午前十一時から草野光明寺で厳かに挙行され多数の参詣者があって式を終了した
❶植田消防団❷田人消防団ポンプ操法❶植田消防団❷勿来消防団等に賞状を授与し終了した
▼建設大臣表彰　旧植田町消防団、個人表彰（岩間佐川七一郎、関根忍、入遠野平子平二郎、田人村鮭田栄太郎、同鈴木房吉）
▼県知事表彰　勿来消防団長（旧入遠野村、入遠野中学校少年消防団）
▼日本消防協会長表彰旧入遠野団長佐藤忠太
▼福島消防協会長表彰団体　旧植田消防団、旧勿来消防団
個人　植田消防団長懸文治、錦副団長門馬攻一、田人団長大津新一
▼一般　旧錦町山野辺省三、旧郎氏（山田）が選任された
勿来町小野六郎
【写真は分列式】

植田の檢閲式
連合団長に小野氏

県消協会植田支部連合檢閲式は先ず服装点検後各中隊教練、ポンプ操法、分列式、終って一同国歌斉唱、殉職団員に黙禱関根支部長警察消防連絡協議会長（勿来警察署長）の挨拶があって左の優良団及び勲績消防団員を表彰し、来賓の祝辞、感謝答辞があり、引き続き規律訓練の優秀消防団は採点の結果

全國工業用水協會長に大竹知事選任
鮫川開發の前途光明

二十二日婦岡県庁で開いた全国工業用水協議会で役員改選の結果常の三次目を決議し政府並びに各党に陳情することになり具体的方針は新役員会に一任することになった、常磐綜合開発の動脈といわれる鮫川の工業用水路建設は長期起債に頼るものだけにその成行が注目されている、改選役員は次の通り
▼会長大竹知事▼副会長三重、兵庫両県の知事和歌山市長

勿來市長選合同演説會

勿来市長選は申盤戦に突入したが勿来連合青年会が主催し左の日程で市長候補者の個人合同演説会を開くことになった
▼二十三日山田第一、同第二小学校▼二十四日植田小学校▼二十五日錦小学校▼二十六日川部小学校、関田小学校▼二十七日勿来出張小学校、窪田小学校

植田送水工事に着手

総工費六千五百万円で着工に決定し植田地区上水道第一期工事は五百万円の予算で着工する事になった
り明二十四日植田町江畑地内送水工事現場で起工式を挙行する事になった

四倉て傳達式

四倉町消防団＝岡長新妻常吉氏＝の県知事表彰伝達式及び春季連合検閲は二十三日午前九時から四倉高校々庭に於いて四中プラスバンド参列のもとに盛大に行った

工事落札者

競争入札行う
平市土木、営繕両課では萩原土木委員長、塩（のぶ）福田両委員立会のもとに二十三日午前十時から委員会室で指名競争入札を行ったが次の通り落札した（カッコは竣工期限）
土木の部▼赤井不動堂踏路復旧工事四一四・〇〇〇円白土徳重（六月三十日）▼赤井常住江堰復旧工事三三八・〇〇〇円遠藤左五衛門（六月三十日）▼赤井大門江堰復旧工事五八〇・〇〇〇円塩谷茂雄（六月三十日）▼赤井常住河線堤防護岸工事四九七・〇〇〇円石山一治（六月三十日）▼赤井北常住河川復旧護岸工事二八八・〇〇〇円佐藤房次（六月三十日）▼平第一小プール乗防火水槽二・七六〇・〇〇〇円強門唯七郎（七月二十日）
営繕の部▼市庁舎の設備衛検査所一六八・〇〇〇円正木昌次郎（六月二十日）市庁舎の鉄筋コンクリート倉庫二・七一五・〇〇〇円長谷川常吉（七月二十一日）▼草野支所議事堂改築一八〇・〇〇〇円正木昌次郎（六月二十日）▼臨海学校一一〇・〇〇〇円恭賀子之松（六月二十日）

蛭田支所長　勿来市山田支所長蛭田光太郎氏は二十二日午後三時ごろ植田永井医院で盲腸及び腹膜を手術後余病併発し死亡した六十九才、氏は曽つて郡役所書記を振り出しに県警部から主事税務出張所長、県印刷局長を経て六年前山田村役場助役に就任し勿来市の誕生と共に山田支所長として信任厚く有為の人材であった

天気予報

廿三日
【今晩】北東の風一時小雨
【明日】北東の風微潮晩時々小雨海上、今晩明日とも風波がやゝ高く見通しが悪い

平市四丁目の家具専門店
閉店謝恩大賣出し
正價三割引　大奉仕中
お早いが勝ち五月三十一日まで
▽…但し四丁目賣店在庫品限り
自家製造元の家具のデパート
伊東家具店
売店　平市四丁目本局前電九五〇
本店　平市新川町　電四六四

政見
星友太郎
勿來市長候補者
経歴
味噌醤油醸造業、会社社長、菊多植習学校卒、元町議二期、県議二期、元錦商業組合理事長二期、現県信用保証協会理事
一、舊五カ町村の人の和の上に立つ一大農商工礦都市の建設。
二、四時川鮫川の水と常盤炭田の石炭を最大限に利用する綜合開發。
三、新市建設に失業者の勞働力を最大限に生かす。
四、小中高等學校教育及び青少年社會教育施設の整備強化。
五、五萬市民の家庭に直接つながる市役所の運營。

ビールは……
いま一番美味しい季節です
レストランパールで
夏の味覚！
キリン生ビール
アイスクリームを
ぜひ御賞味
下さいませ
PEARL
レストラン
パール
平市田町5の1　電1388

海水浴場
常磐ヶ浜
勿來

食品保證
家庭衛生
リス印
登録商標
酢の素
発売元
真心の店
大沼商店
東京
千葉
三個　30円
五個　40円
十個　85円

創刊十周年の回顧

暴力團にも悩む

（二）

編集長　田原　登

終戦後朝鮮人は戦勝国人であるがの如き錯覚をもつたらしく軍国時代におさえられて来た鬱ぷんが爆発したものその横行ぶりは全く非道いものだつた、汽車の中などで威張り散らし日本人を殴つたり脅したりしている図を見た人は沢山あろう、これと併行して日本人の暴力團のバツコも亦目に余るものがあつた

〃まさやん〃に本社の事務所があつたときのことだが、その隣りが朝鮮人の何かの事務所になつていた、ヤミをやつているらしく生活はなかなか派手で朝からよく酒などを飲んでいたウマイ食物もあるらしく腹のへつている日本娘たちはその妻だか二号みたいなことになつていたまことに情ない風景だと見ていたが、或る夜この朝鮮人事務所が、日本人暴力團の一味に襲撃されて何人か負傷し事務所は滅茶苦茶に破壊された、朝鮮人はあまり威張つていたのでこの暴力事件に市民の一部からは拍手喝采、この事件以来朝鮮人はやゝ穏かになつたようだつた、この暴力事件で朝鮮人側は憤慨し全国から数千人を動員するといきり立ち、また市内の暴力團もそれではこちらもその対抗策に人を沢山集める準備をするなど市内は一時物々しい空気に包まれ進駐軍が沢山やつて来るなどどうなることかと震撼されたが結局はそのまゝ収まつた

暴力團はこの事件以来頼むに足らぬ警察以上の実力を発揮し一部の朝鮮人をやつつけたため人気を博したが、その子分どもが今度は慣行バツコし始め燃料の不足時に木炭を盗んで行つたとか、無銭飲食、喧嘩にぎ、通行人に暴力を振るなどは夜の平市は危険で一人歩きが出来ない状態に陥つた

わが社は共産党との暴力には容しやしなかつた、建全な社会を創るには地上から暴力を絶るのでなければ美しい石城は建設出来ないという固い信念のもとに書くべきものは書いた、これが暴力團の側としては不愉快でならなかつた様だ、僕が平に来たとき野沢社長の声がシワ枯れていた、事情を聴いたら暴力團のために襲われ咽喉部を締められて声が出なくなつたのだ、非道い奴らだということだつた、然しこれに対して警察は全く無力で警察へ行つて見ると暴力團の大将が司法主任の机の上に腰かけて警察をわが物顔にしている有様、これではとても取締ることなど出来ないことはスグ判つた、僕が社用で福島に行つた或る夜野沢社長はまた二名のチンピラに襲撃され命からがら逃げ出し玄関を破壊して引き揚げた事件が起きた、その頭になつて警察力も多少立直つて来たのでその犯人は逮捕されたが、度重なる暴力には泣く子もだまるという恐怖時代だつた、僕も社内に寝ていたとき或る夜大勢が押し掛けて来たが遂に僕はタヌキ寝入りして難をのがれた事もあつた、明る朝になつて見たら社屋に読めない様な下手クソな字で無口を書いたビラがべたべた貼つてあつた、また松月堂の前道路で殺人事件が起きたときチンピラたちがやつて来て新聞に書いたら承知しネえなどと脅文句をいつて来たこともあつた、共産党員も半ば暴力團化していた、特に本部から来ているんだと自称していた湯本あたりに住んでいた伊藤某は新聞記事のことでよく文句をつけに押しかけて来た、郵便局なども赤旗金盛で小名浜局員など職務をほつぽり出して福島あたりまで遠征、演説をぶつて歩いたり、どんな記事だつたか忘れたが大挙してわが社へ押し掛けて来たこともある、共産党理論はこつちが本家だとうぬぼれているくらいだから理論闘争でその都度追い返してやつたが、まことに五月蠅い時代だつた、また或る時はヤミ屋をつかんだ好間の親分を若い記者が間違つて反対に書いた記事のことで三人に乗込まれ、やつと建てたばかりの社屋をノコギリをもつて来て引き倒して仕舞うとおどかされ、三拝九拝して事を収めたこともあつた

ズリ山を仰ぐ子供達

泉川秀雄【148】

「ハツハツハア…」森谷さんまで笑わざるを得なくなつてしまつた。

「然し、先生という商売も楽じやありませんね」と云い乍ら頭り過ぎて行つた。

健二にとつては全く助かつたという気持だつた。こんな処で母にいつたのを忘れることを出来ないあうという事は親なればこそ、であつた。幸いわいに機転を利かして呉れたのか立話をされずよかつたで終ります」と云い乍ら皆んなの作業した場所を見廻わした。掘つた溝がきれいに整理されていた

天野け歩き乍ら親のない自分と親のあるものを考えてみた。両親の健在な家庭に育つた人と片親の家庭に育つている自分を比較し乍ら考えてみた。でも別段変わつたところも見られない。だが妙に淋しい気持で自分の立場を振り返る。孤独な気持に似た哀れな存在を意識したりする。

「天野君」と友達に呼ばれる「ハツ」と今迄の考えを変えてしまう自分を発見する様になつた気持が孤独を超越して卑屈に変化して行く自分をほつきり是認していた。誰も知らない一種の悩みかも知れない。

誰にも知られない悩みである限り自分一人で悩まねばならぬものかとも考えてみた。

然し時々こんな考えを吹き飛ばしてしまうのは友達の元気な顔だつた。

新緑を踏みにじり乍ら急にしおらしい自分をふと元気づけている人の人に相談することが大事なんです」

これは何かの話の続きだつたと思うがその時、自分は「悩み」という言葉の意味が知らなかつた。然し、自分の今の立場が或いはその「悩み」に当るかも知れないと考えついた。

然し、兎も角、千歳先生の話の中には本というものがない。名言を耳にする。

こんなことを考え乍ら千歳の後姿に眼をやつていたら千歳先生の微笑が眼に浮かんだ。

「天野君」ふと後にいた森谷が声をかけた。森谷にとつても特別これといつて話の材料があるわけではなかつた。天野は眼を突かれた様に「ハツ」として振り返つた

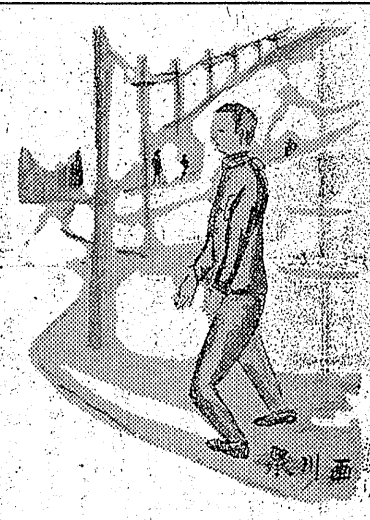

泉川画

貝沼のウナギ死ぬ

調査に部落民が反對

天然記念物に指定されている平市鷲岡沼之内弁財天畔沼の大ウナギが去る十二、三日頃魚体に白いハンテンを生じて約二十匹ほど怪死したが、同社務所では鷲岡支所に連絡、平市観光課でも心配し小名浜水産試験場に調査方を依頼、去る二十一日秋元技師ら四名が現地を訪れ、調査に乗り出すことになりゞてんま船を出して慾しいゞと関係者に要請したところ、弁財天の総代六名が二十日集まつて今、郡山、白河方面から修学旅行の生徒たちなど参観者一日平均三百名位で賑わつており、それに神秘的な伝説をもつこの沼で水質とか土質検査などやられてはコイやウナギが逃げ出すのでとんでもないことだと反対、弁財天住職村上正明氏ニこや遠藤支所長が仲に入つても〃船だけは御免だ、調べるなら池の周りにしてくれゞと承諾しなかつたため、調査団一行もツンブンしながら何等の調査もせず引あげた

磐城史談

五號を發刊

「磐城史談5号」が出来た、表紙は八橋校舎の裏、内容左の通り

❶時代の盃石　永山徳一（川前村）❷磐城七祭　椎宮茂（県社教課）❸下大越隋時跡　岩越二郎（白河市）❹磐城の修験道　高木誠一（平市）❺金冠塚古墳　成田晃俊（勿来一中）❻京都に在る平の史跡　鈴木光四郎（平一中）❼上代の磐城地方の開拓　渡辺一雄（湯本二中）❽金光寺見学記　藤川広（平一中）❾文献目録　菊地康雄（内郷市）一部代価五十円発行所平一中内磐城談会鈴木光四郎

選野町小中学校PTA連合協議会は二十一日上選野小学校で開き、勿来方部連合PTA会より脱会独立する事を申合せた

遠野PTA脱會

祝いわき民報創刊10周年

MINPO　MINPO

近づく夏の御用意は…

和洋家具一式

豊富に取揃え

冷蔵庫
蚊帳
スダレ
籐椅子
デツキ椅子

丸ほん
平市三丁目電359・118

旅に山にレクリにお伴は　カメラ

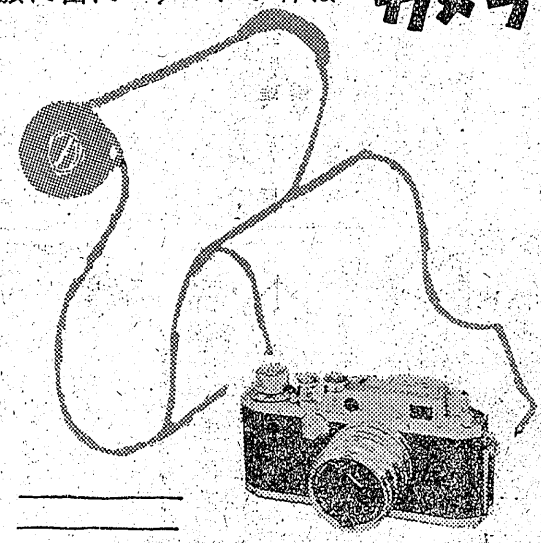

カメラのデパート
白中
平驛前電1860

石油製品輸入販賣
ゼネラル物産特約店

株式會社　大丸
取締役社長　横山徳男

本社　平市三の三〇電八九八
営業所　平・小名浜・四倉・日立・東京
給油所　平市大工町一五電一七五二

平工、磐女優勝

十三組で熱戦

排球 十三組で熱戦

県総合体育大会排球の城地区予選は二十二日磐高コートで開き決勝以降の戦績次の通り

【男子】▼準決勝
磐高 2−0 四倉
平工 2−1 平商
▼決勝
平工 2−1 磐高

【女子】▼準決勝
磐女 2−0 四倉
小名浜 2−1 湯本
▼決勝
磐女 2−0 小名浜

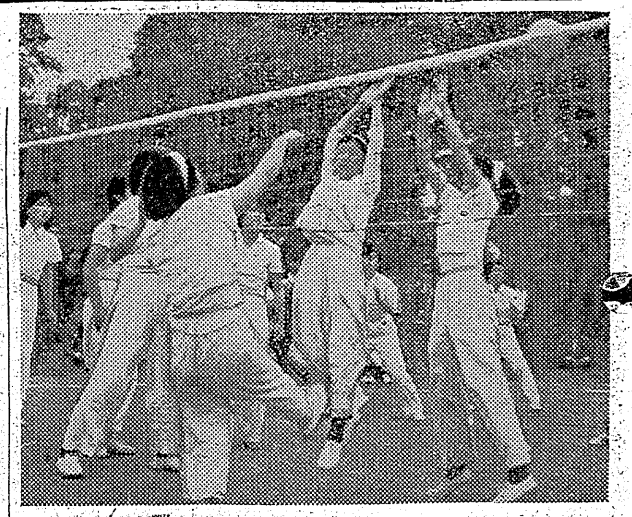

男子決勝は平工、磐高の対戦となり折柄連合点検を終えた消防團員の応援に白熱戦を展開、平工21−8で幸く磐高を押えれば、奮起した磐高は21−19で反撃、三セットは一打一打のシーソーゲームとなつたが技術で平工軍に一日の長があり2−1で磐高が惜敗した、準

【写真はネットを挟んでの熱戦】

市内四高軍が縣大會へ

縣高体連庭球豫選大會開く

縣高体連大会学校対抗軟式庭球石城地区予選は二十二日午前九時から磐高（男子）磐女（女子）コートで開き、六月四日の県大会には平商、磐高（男子）磐女、平商（女子）チームがそれぞれ石城代表で出場することになつた、この日男子戦は強豪の平商に対し磐高はチームの組合せよく小林、大平組が勝ち副将長尾、森組は終始リードを続けたが、平商野木の適格なボレーとレシーブ、草野のネバリに四対三で破れ、大将大野、大平組は平商佐藤、小泉に四対零退き敗れたが平商チームは実力以下の斗いだつた、女子戦は打倒磐女を目指した平商軍の対戦が注目されたが平商副将和田、高木組が磐女小野、野木組を破り対スコアーとなつた大将戦は磐女新妻の落ちつきと、徹底した前衛攻撃に崩れ磐女單が連勝した、戦績次の通り

【男子】❶平商6−0（佐藤小泉、草野野木、篠原熊田）❷磐高5−1（大野大平、長尾森、小林大平）❸平工4−2❹磐慶3−3❺四高2−4❻内高（好間）1−5❼内高0−6

【女子】❶磐女2−0（新妻湯沢、小野野木、遠藤鈴木）❷平商1−1（中川高木、和田高木箱崎根本）❸福田0−3

呉羽の宮川組が優勝

一般庭球卅組で熱戦を展開

第六回男子一般石城地区庭球大会は二十二日午前十時から磐女コートに郡内のマ杯候補者二十チームが参加、いずれも模範試合に近い攻防の秘術が斗わせたが決勝で呉羽の宮川、新妻組と磐磐の友部、早坂組対戦で早坂のボーレーミスが試合の山となり宮川、新妻組が三年連覇をとげた、当日霧雨まじりの強風にコート、コンデイションは悪かつたが各選手とも不利な強風を逆用して終始熱戦を繰りひろげ平の古淡小川組は練習不足がたたつて準決勝で敗退したが全般的に古淡に対する岩手組の奪斗はめざましかつた、準決勝以後の戦績次の通り

▼準決
友部 早坂 4−2 小川 片倉
宮川 新妻 4−3 島 斎藤
▼決勝
宮川 新妻 4−1 友部 早坂

三回裏に一点を取り戻すという文字通りの激戦を続け延長戦にゆくかと思わせたが、九回裏双高は二死後に太田投手の左中間を抜く適打で決勝点をたたき出し5A−4で内郷高は惜敗した

内郷高惜敗

對双高決勝戦

第七回県祭平高校野球大会決勝戦は二十二日会津球場に石城の予選を担つて出場した内郷高と双葉の雄双高の対戦となり、一回表内高二点を先取すれば、双高一回裏一点、二回裏二点と反撃、また内高

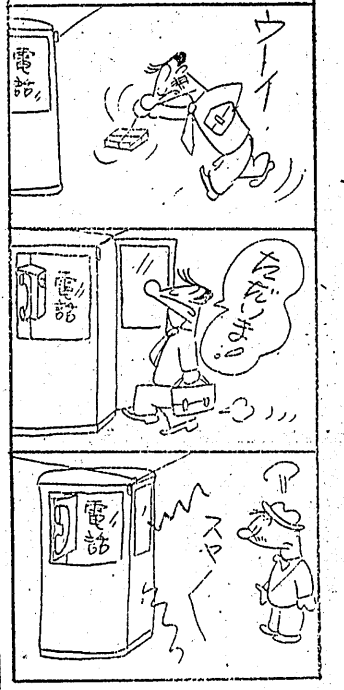

昭和工業が優勝

四倉の野球

四倉町文化團体松渓会主催の第九回社会人野球大会は二十二日午前七時三十分から四倉町中学校グランドに於いて小雨降る中に六チームが出場、トーナメントで熱戦の幕は切つて落されたが、昭和工業チームが磐城セメントを六対〇で破り栄ある優勝旗、カツプを獲得した、戦績次の通り

四倉青年9−6万年瓦K 磐城セメント3−1磐城工業 昭和工業6−1町役場
準決勝 磐城セメント4−2四倉青年
決勝 昭和工業6−0セメント

みよし組勝つ

みよし対本社営業部の親善野球試合は二十二日午後四時から平工グランドで行い六対五でみよしチームが勝つた

勸銀が再勝

金融團野球

平市金融團の春季野球大会準決、決勝戦は二十二日午前十時から平工グランドで開き勸銀チームが二連勝をとげた、戦績次の通り

▼準決
勸銀6−0常陽
勸銀14−0信用金庫
▼決勝
勸銀 2−0 小名浜

老婆が縊死

倅の酒亂を苦に

二十三日午前五時二十分ごろ四倉町仲町一七無職出羽サヨさん(六七)は、自宅風呂場の鴨居に腰ヒモで首を吊り自殺しているのを娘の渡辺みちさん(三二)が発見、四倉町警部補派出所に届出た、原因は長男(四三)の酒乱を苦にしたもの

流腦で死亡

【既報】去る二十日流腦で磐城市江名融離病舎に收容された同市大字江名字北口二八二漁夫志賀重平さん(六七)は二十二日朝死亡した

乳房で窒息死

二十三日午前八時二十分ごろ平市下神谷字山の内七九農業篠崎仁一さん(三二)の妻アイ子さん(三二)は次男正利ちゃん(生後三カ月)と添寝中誤つて乳房で窒息死させた

武藤が出廷

平事件公判

これて結審

平事件統一組吉四名中結審未了の本先助勢組の神原光治、武藤弘両被告に対する最終弁論結審公判は二十三日午前十時四十五分から山田裁判長係、高橋検事、真木弁護人立合で平支部で開かれた出廷したのは武藤弘(三七)＝求刑懲役一年六カ月＝一人で無罪を主張、山田裁判長は判決期日は追つて通知すると開廷わずか三分で閉廷となつた、なお神原被告は二十七日で今日の公判にも出廷せず結局審理未了のまゝ公訴除外となり事実上平事件の審理は終つた

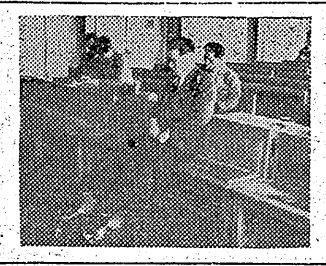

判決期日は未定だが八月上旬に行われる見込み【写真は出廷した武藤被告】

故赤坂毅一氏の建碑法要

遅野町の自治功労者故赤坂毅一氏の建碑はこのほど完成を見たので二十三回忌に当る廿二日遺家族が主催で東光寺で盛大な法要を営んだ、故人は三十三才の若さで上遅野村長となり四期、村議一期、県議一期を勤め公共尽瘁其の徳と功労を讃えられている

三公民館の運営委決る

常磐市磐崎、藤原、鹿島、三公民館が新設されたが、各公民館運営審議委員は二十日左の如く決定した

◇磐崎 鈴木忠長、国井たみ、越田和きわ、鈴木茂平、野木貫一、佐川儀平、御代武光、大平武二、氏家哲治、岡部政一◇藤原 大井川和雄、千葉正、岩川源三郎、矢内康平、矢内チイ子、太田原栄、滝義勝、北郷一衛、高木久造、戸田淳介◇鹿島 江尻太、長瀬博文、長瀬一幸、鈴木良一、佐藤弘、飯岡善孝、佐藤みち久、黒木笞子、吉田玄硯、箱崎慈一

藤原小完工

廿六日落成式

常磐市藤原小学校の六教室、管理室の新築工事は工費七百九十五万で渡辺組（社長渡辺長作氏）の手で十二月着工したがこの程竣工したので廿六日午後一時より落成式を行う

石島公民館 一周年文化祭

創立一周年記念行事を祝した平市白銀町の石島公民館第一回文化祭は二十二日午後零時半から同館で開き、立錐の余地もない満員の参観者の中で、剣柔道大会を始め可愛い少女達のバレエ、男女青年の楽しいスクエア・ダンス、英会話珠算競技、仲よし三つの歌など二階大ホールで盛り沢山の行事を楽しみ、一方階下各教室では生花盛花展示、洋裁作品の展示会を開き私設公民館にふさわしい盛況裡に午後五時終了した

【写真は参観者とともに楽しむスクエア・ダンス】

堀江に落札

商工會館工事

平商工会議所では商工会館建設の指名競争入札を二十一日午後二時から同会議所に東京などの業者も含め十三業者間で入札を行つたが千五百五十万円で堀江工業KK（社長長谷川常吉氏）に落札した、延建坪二百二十三坪の鉄筋コンクリート二階建、竣工は本月末、着工十一月二十日まで

福祉大會

盛會裡に終る

第九回社会福祉事業大会第二日目は前日に引続き、二十三日午前九時より磐城市小名浜商校講堂で総会を開き、各部部長から二十一日常議した三部会の経過報告があり一人一世帯を目標とした世帯厚生運動推進、各市町村に青少年問題協議会をもうけ青少年の保護育成を計る、国民健康保険の推進についての三条件を満場一致で決議、午前九時四十分二日間に亘る会議は

衛生管理者研究會開く

平労基署と平地区産業安全衛生協会では二十六日午後一時から平市公民館で主任衛生管理者の業務研究会を開き管内六十六業者が参加して管理者の資務と業務実施の現状と衛生管理につき研究する

都心離れた別天地
（サービスカーあり）

（つきぬ想いの屋形船）
割烹旅館 富久翠
福田町金山新国道通電3・6・7

夏の家具
新しい型の季節の家具各種取揃
遠近にかゝわらず配達サービスいたします
◎会員の店 ◇…チケットご利用下さい
あるが
平市銀座通り 電2・2・3

冷そば あんみつ
▽出前迅速▽
茶かや
小路 旭 才 電3・9・5

信頼出来る商品
岡萬年筆店
それは外観だけでは分りません
三十年の経験ある専門店でお選び下さい
平市中央通り 電二九九
（専）会員の店

外科 胃腸科 泌尿器科 性病科
眞木醫院
平市南町（公会堂通）
電話一一九五番

文化人は時間を大切に…
信用ある正確な…
腕時計は
優秀な技術で修理迅速調製
誠光堂
平市銀座通 電一四九六

福島県観光連盟推薦
菓銘 たら福餅子

さくら羊羹 東京堂
平市才槌小路電一〇八

カユの成来
平和通り 電一〇九二

小説作法と眞實

―『時間』と『運命の人』評

（中）

齋藤一郎

堀田が彼の頭の中で、ありうべき人物を設定するのとは全く反対の立場にたつて、真向うから現実と四つに組んだのが草野の「運命の人」である。

注精衛、林柏生、周佛海、影佐今井、犬養等々すべて実在人物であり、南京T新報社の北見十蔵は職業こそ異つても作者の分身であり、日華の混血娘程双鈴とT欽そんの一コマは実話である。北見と程（花子）の揶揄が、いくらか加工されている程度であとはことごとく歴史の歯車にのつて動いている。

昭和一三年秋、東京のある散髪店でくつろぐ草野心平の耳に、ラジオが、嶺南大学でのクラスメート林柏生の暗殺未遂を報ずる。「柏生（バク）さんよ死ぬな！」「富士山」「蛙」の象徴詩人は、ここに旧友を憶う切々なる感懐の一篇を歌いあげ、彼も又曾てのバイロンの如く和平運動の同志として注重慶には参する。

草野の小説は詩のかげにかくれて、あまりパツとしない。昭和初期、改造に載つた「台湾海峡」戦時中南京大陸新報に連載した「方々にいる」や、戦後、婦人新聞によせた中篇など、数も少いが作品自体、彼の詩におされて損をしている点が少くない。

詩人としてゆるぎない位置を占める彼が、一流新聞の連載ものに手を染めることは大きな冒険である。特に夕刊小説がねらう通俗味のもとで中国の同志と水魚の交りを描つた作者の情熱が底流をなしていることを忘れてはならない。

ところどころ、南京の鵲鳥の語や、「クルマは水よりましの行列のように」のぼつてゆく」「太陽はもう、城壁の崩ぐきにふれている」といつた詩的表現がみられるが、全体の調子からみてこうした手法をつとめて避けようとし、淡々たる中にある強い印象を残そうとした苦心のあとがうかがわれる。

注精衛その人が詩人であり、彼とバイロンとの翻訳者で、いまは西湖畔にねむる日華の混血詩人蘇漫殊との交遊などは、きつと、詩人草野心平と注精衛とのあわただしい会見の折の話題にのぼつたことであろう。

「運命の人」の一見無技巧ともみえる精緻な、計画された自然な作法は、読了後まとまつた一本の太い線となつて浮びよる。「日華」交渉ではなく「日日」交渉であつた事実。漢奸と自ら名乗りながらも身を挺して重慶との交渉に当る和平運動の核心。果くおいかぶさる世界状況の身動きならぬ鉄鎖。国共合作が一転して中共対内政府の対立をみる今日、人間と民族の真実に生きた和平運動の真価はいま改めて見直さるべき段階に来ているようである。特にこの小説にもられた少数の日本側同志の苦悶は、紙背を徹じわれらの激しい共感を呼ばずにはいない。それは日本の将来と深いつながりを持つ現在実の問題となつている。たしかに事実は小説より奇なり、である真実は現実そのものではないそこに小説のレーゾン・デートルがあり現実発現のための表現作法の問題がおこつてくる。

この二つの小説は、その意味でも多くの示唆を投げ与える。

学級

平二小作品

この作品は　二年生の音楽鑑賞曲を題材として書かせた絵であります　曲目は『大男の行進』であつて　大男がリズムに合せて行進する所です
右上ふじたたくお　右下小野寺けい子
下石澤宏一

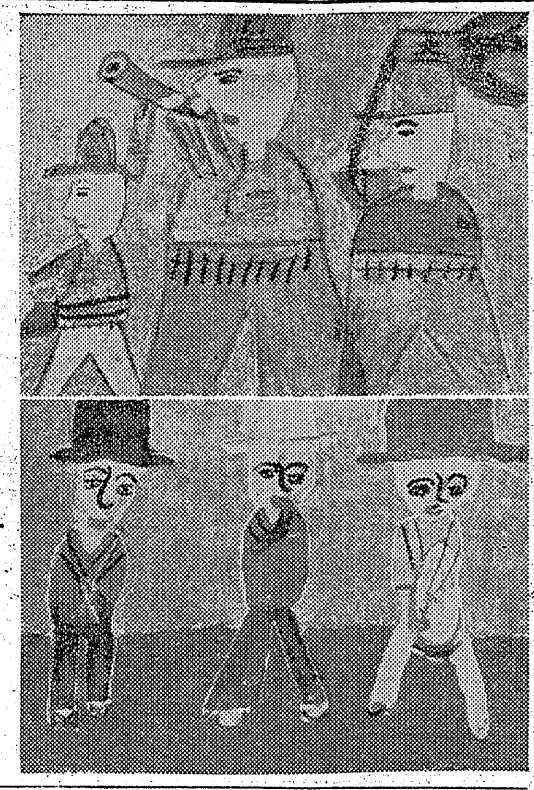

えいが「ビーバーのたに」をみて

二ノ三　中村則隆

五月十日ひかりざえいがきようしつです。ぼく、あさはやくおきて、ふくをきました。そしてごはんをたべました。そして、まちをとおつて、ふみきりをとおつてえいがかんのまえにきました。すると、みんな本をみてる人もいればぼうるなげをしている人もいますると先生がきてみんなといつしよにならびました。そしてえいかんのおじさんに、おかねをやつてえいがかんの中にはいりました。そしてはじまらないので、さわいでいました。そしたらニュースがはじまりました。ニュースがおわると、ヒーバーのたにがはじまりました。七時五十ぷんでひかりざのまえにあつまりました。なかなか先生がこないのでならんでまつていました。やつと先生がきました。そして小さなじどうからえいがかんのおじさんにおかねを、やつてはいりました。えいがかんの中にはいると、みんながさわぎました。そして先生のおはなしをききましたまもなく、ベルがジリジリなりました。そして、ニュースがはじまりました。ニュースがおわると、まちかねた「ビーバー」のあんばにしてあそびません。「ビーバー」はやりかけたしごとは、おわりまでします。そしてやつと「ビーバーのたに」がおわりましたそして、みんなとそとへでましたそしたらきゆうにつかれがでてきました。おとうさんに、えいがのおはなしをしたら、おとうさんもいきたいなといいました。ぼくも「ビーバー」のようにやりかけたしごとは、おわりまでするようにしたいとおもいます。

えいが「ビーバー」をみて

二ノ三　村上朋也

五月十日えいがきようしつです。ぼくはえいがかんのおじさんにおかねをやつてえいがかんの中にはいりました。そしてえいがかんの中にはいると、ビーバーのたにがはじまりました。ぼくはおこつてはえました。そしてビーバーのたにがはじまりました。きつねはつめたいこともがまんしていつしようけんめいにはたらきました。そしてそのはなしをおかあさんにおしえました。

尼子會・アポロ會で

プロ・ムジカ演奏會

來る廿九日に磐女高で開く

音楽ファン待望のクワルテツト、ユーベルトをえらび、演奏者また我国一流のプロ・ムジカのベテランである。

尼子会機関紙「龍ケ城」第二号は、特に音楽特集号頁建とし、曲目紹介に多くの頁をさき、巡楽の便をはかつている。

又、アポロ会では演奏会にさきだち、来る二十四日（火）午後七時より、平市五丁目伊藤照雄宅でLPによる同曲目のコンサートをひらき、室内楽の理解を深めることとなつた。会費無料【写真はプロ・ムジカ】

今週の映画

18日―24日

★平劇　夜六時三〇分　天城からす　青春怪談
★民劇　夜七時　風立ちぬ　山の音（二十七日まで）
★楽劇館　夜七時　ゴジラの逆襲　トコリの橋
★ひかり座　夜六時四五分　肉体の誘惑　死刑囚2455号
★世界館　夜七時十四分　は十九の花嫁　眼切り若様

商工欄

居酒や天勝開業

常磐市桜木町に居酒や「天勝」が二十一日から開業し、開店祝いに大サービスをしているが、飲み心持ちよく、酔い心持ちよい、明るい居酒やにすると御主人公大いにはり切つている

カメラに田中

じゃんがら　有平糖　梅ぼし　小倉壺中

地裏牛かす　服

甲商サベリ特約店
地裏進丸部
平市東御堂通り鴨1358

地下タビ　運動靴　長靴は

定指医科眼各　眼鏡専門

玉屋
平市二丁目電910

民族地下足袋運動靴
ワイエス石鹸（太陽型石鹸）
太陽油脂（パックス石鹸）
平野油脂（ヒラノ粉石鹸）
代理店
高木吾一商店
勿来市植田町電話一六〇番

新しいPPは富士

講演會
生長の家教團主事る！
五月二十八日午後一時より平公会堂
日本聞　主催生長の家教團平支部

賣住宅
▽十四坪▽格安至急賣る
平市オ榊小路踏切際電二六一
色川材木店

下宿人を求む
委細面談
姓名在社（22）

讓渡
▽屋敷二〇坪▽建物二三坪▽物置三坪▽井戸、電話付▽日当良好、静閑、交通便
姓名在社（23）

○看護婦家政婦の御用命は
電話三〇七番　平看護婦家政婦
労働大臣認可
（親切丁寧な看護婦、家政婦御利用下さい
平市南町

財團法人
松村病院
磐城済世会（平市南町二六通り）
電話（平）一〇七番（受付）
一八九二番（事務）
一六九六番（第二病室）

内科　院長　松村亨
胃腸科　桶山八十八仁
呼吸器科　岡崎英彦
外科　岸田英彦
婦人科　松村亨
性病科　田辺勇成
歯科　松村政次
吉田吉之助
放射線科　新妻治
草野政雄
臨床検査部　佐藤吉雄
志賀道男
薬剤師　蛭田みさほ