夕刊 昭和21年6月1日 (1) (除日曜) 第三種郵便物認可
いわき民報 昭和24年2月28日 第2388号 昭和30年4月1日 夕刊 (金曜日) 第2717号

夕刊 いわき民報

発行所
平市田町48
いわき民報社
編集部 電381
営業部 電1222

4月のコヨミ
7日 世界保健デー
8日 花まつり
10日 復活祭
婦人参政記念日
13日 水産デー
17日 少年保護デー
18日 発明の日
20日 郵政記念日
29日 天皇誕生日

ブラジル提供

平市議選前哨戦を見る

出馬五十名台か

當選には最低七百票必要

現役は二十三名立つ

平市の市議選は県議戦と共に四月に入るや俄々各派の動きが活ぱつ化してきた、告示まであと十五日、市長選と同時だけにその動きも複雑微妙を極めている、昭和二十六年(一九五一)に対し二百八十票台で当選出来たが、今回は五万町村合併で人口も七万余となり議席は三十六名と増えた、当確には果して何百票台必要か?合併町村の中に未だ推選者の調整が決まらぬところもあるが、旧市内は殆んど顔振れは決まつた模様で四月一日現在の情勢は次の通り五十名台である、旧市内で三十六名、合併町村で十四名出馬の状勢となつており、大激得票を必要とするため案外尻込みをする状況、現市議で出馬する者は二十三名、今後客観情勢の変化で多少の動きもあるだろうが、平市選管委では当日の有権者数は三万七千七百台になるとみており、有効とも六七分台として一般の目標としている当選圏内得票はザット七百票台である、カツコ内は衆院選挙当日の有権者数

(小野記者)

舊市内(一八、六五一)長橋町では大槻秀吉氏(現)区長の橋本徳次氏の声もあるが未定、古研町の医師矢吹大一郎氏は出馬しない、紺屋町は水竹伊之助氏が出馬区長の山崎啓哲氏は真木橿氏(現)の出馬断念に変つて乗り出すと時噂あつたが断念、三丁目はない四丁目で小野栄一氏(現)五丁目は質屋熊谷保高氏、右社の大内近雄氏、新川町で柏原秀蔵、諸橋正一馬、八幡小路の革新会柴田徳治氏(元)は出馬せず、日見町の佐藤源吉氏(元)も健康上の都合で出馬しない、大町、十五丁目の内木宗八氏、大槻厘氏(現)とも断念、革新会では再三、大槻氏出馬を懇請したが内木氏共に承諾せず

平窪地區(一、五八九)上平の鈴木政一氏(現)下平の江尻恵平氏(元)渡辺醤司氏(現)両者調整の動きもある、中平の福田長一郎氏、中塩の関場益一氏(元)は出馬せず、これに変つて常磐商事社長鈴木勇氏の噂もあるが未定

飯野地區(二、四〇三)北白土の塩のぶあき氏(現)下荒川の鈴木秋光氏(現)中山の小野喜秋氏(現)上荒川の農業佐藤泉一氏も動いている、谷川瀬の山崎賢蔵氏(現)は断念

神谷地區(二、三九九)中神谷の志賀傳吉氏(現)佐藤友寿氏(現)会川利一氏(現)阿部長兵衛氏(現)塩の味噌醸造業中野二郎氏、岸鍬田から平地区米穀卸売協組(大町)理事長片寄保氏ら出馬神谷市郎氏は革新会から県議選推選の交渉もあつたが、市議選には出馬しない

なお平市青年同志会では会員から一名推選候補を出すか、他に動きなく旧市内からも相当嘱込まれているため二名にしぼられる見込み

豐間(二、二五八)豐間部落から四家健雄氏(元町長)遠藤光一氏(参与)沼ノ内部落は永山宗庵氏(前議長)と親戚の永山敏栄氏(元教委)が喧嘩再三の親族関係で両方とも出馬を断念、白銀町は常磐交通の野崎喜八郎氏(現)にかのつて野崎理夫氏が出馬模様、鈴木寅次郎氏(現)再出馬の動きもある、強口唯七郎氏(現)パールの金子松男氏、二丁目で坂本昌蔵氏が出馬大塚駒太郎氏(元)は断念、二丁目は靴店松浦直恵氏、かみやの山崎賢助氏は一時噂あつたが断念、三丁目はない雄氏、新川町で柏原秀蔵、諸橋正一馬、八幡小路の革新会柴田徳治氏(元)も断念

草?(二、九三五)泉崎の助上遠野村長大野正氏(元)を初め現旧城跡から金吉政通氏(現)多田井笑次郎氏(現)は断念、オ雄小路の永野孝夫氏(元)も断念

夏井(一、六八七)坂本登氏(元村長)だけ、矢吹盛保氏(前議長)や反対派の矢吹稔氏(参与)の噂もあつたが断念、坂本真代氏(元議長)は高次から出る箱崎勝氏の関係で断念、且下一名だけ高久(一、六一五)志賀季三郎氏(前副議長)元東北電力重役、青鳥貞久氏、旧城跡の元石城地方事務所長箱崎利勝氏はこゝを地盤に出馬、三名となる

南赤井(三、一四四)日労組から同じ右社の土屋一男(参与)白石正臣(参与)の両氏が出馬、四名が出馬金成キミ女史は断念、町は常磐交通の野崎喜八郎氏(現)にかのつて野崎理夫氏が出馬模様、鈴木寅次郎氏(現)再出馬立町から日共公認(一名だけ)の反対で断念、白銀町は常磐交通の野崎喜八郎氏(現)にかのつて野崎理夫氏が出馬模様、鈴木寅次郎氏(現)再出馬の動きもある、強口唯七郎氏(現)パールの金子松男氏、二丁目で坂本昌蔵氏が出馬大塚駒太郎氏(元)は断念、二丁目は靴店松浦直恵氏、かみやの山崎賢助氏は一時噂あつたが断念、三丁目はない雄氏、新川町で柏原秀蔵、諸橋正一馬、八幡小路の革新会柴田徳治氏(元)も断念

外國船出入港に

近く指定は確定的

小名濱港

磐城市小名浜港が近く出入国港に指定されることがほゞ確定した、決務省入国管理局長内田藤雄、同入国審査課長田村坂雄の両氏は三十一日午後五時すぎ仙台市より帰京の途中、日本水素武田專務取締役、高野県土木部長、武藤小名浜港務所長らとゝもに磐城市役所を訪れ立花市長らと用談内田局長は「小名浜港は近く出入国港に指定されるだろう」と語り小名浜港三千トン岸壁より同港を視察した

同港は日本水素の台湾、韓国、中共向け硫安積出しにより最近開港の指定に迫られていたところから先きに県が出入国港の指定について法務省に申請中だつたもの、指定港になれば外国船が自由に出入でき外国人乗組員の一陸、上船も、利される

(写真は小名浜港を視察する内田局長右端一行)

ボクも今日から三年生

セイバンニュースの編集部もやつと三年生になりました。今年も友吉様と楽しい一年を過ごさせて頂きます。どうぞ皆様のセイバンをお忘れなく。

☆隔寮に贈る大特売(四月二日より四月十一日迄)

	市価	特価
❶タマゴパン	八十円	五十五円
❷カタパン	七十五円	五十円
❸砂糖パン	七十円	五十円
❹チンパン	六十五円	四十五円
❺黒奴		

特売以外一割引サービス券

パンとオヤツの店 **平製パン キャンデーセンター**

平和通り直売店 パンとミルクの店 **クローバー**

セイバンニュースNo.3

お花見は
お家族づれにてドウゾ
開体ご予約はお早目に…
松カ岡公園内電二三六
学和

◇◇夫婦圓満のしるべ◇◇
一本で一カ月持續する
◇持続性男性ホルモン テスチノンデポー 一五〇〇圓
◇持続性女性ホルモン ベラニンデポー 一〇〇〇圓
青葉薬局支店
平市駅前二十米大通り電九二七

うなぎ丼 並二〇〇
うなぎ重 上二五〇
蒲焼 三〇〇
始めました
☆花見折詰承ります☆
不二屋 前60 駅85 市87 1

○喜多流 謡曲 仕舞 お稽古 毎週月水金土【入会随時】
○幸流 小鼓 平市田町電二七 **白土稽古舞台**

例定 編物講習會 御案内
▼内容▽編物=新しい型とニューデザイン▽手芸=残り毛糸利用のもの▼講師=鈴木陽子先生(主婦の友、主婦と生活、女性の友などで皆様おなじみの先生です)
▼日時=四月三日(日)午前九時~午後四時▼用具=ノート、鉛筆、定規、小ばさみ、カギ針、残り毛糸適宜
▼会費=百円(当日も受付けます)▼会場=いわき民報社階上ホール▼なお一般の方の御参加も歓迎えございません
平デザイナー編物普及會
平市上橋電四八九

磐城市常任委など決定

磐城市議会は三十一日午前中に引続いて常任委員の選定に移り選考委員会をあげ審議したが難航をきわめた模様で委員の調振りが決まるまで実に一時間三十五分ももみ抜き漸やく決定した、厚生委員は原案八人が八人に、工場誘致委員は十人が八人とそれぞれ委員の増減があり本会議にはかり満場一致で可決した

各常任委員会(九)の正副委員長の選任は各委員通ごとに委員会を開き決定可決されたもの、特別委員会の議会運営委員会委員は各常任委員会より一名宛選任同五時すぎ閉会した

先ず常任委員及び特別委員の選任の件は後廻しとし▼教育委員(一名)には佐藤貞吉氏▼臨時出納検査立会議員は任期一年交付とし議席順により九名▼磐城及び特別委員、同正副委員長などを選任

任機成した

各常任委員会機成顔振れは次の通り◉印は委員長〇印副委員長

【総務】(八名)◉遠藤勝馬〇小林仁一郎、加沢嘉三郎、吉田勝記、鈴木政、及川正校、小野務平、竹田千里

【厚生】(七名)◉箱崎潤三郎〇及川正校、秋山徹、杉山美佐雄、鈴木吉次、橋本雄吉、斎藤襄定

【土木】(八名)◉酒井眞熊〇新妻長蔵、箱崎潤三郎、菅原勲木村祐、江尻三睦郎、鈴木吉次

吉田祐恵

【水道】(七名)◉木村祐〇黒川亀雄、藤社大一、斎藤襄定、酒井源之助、吉田利治、佐藤貞吉

【文教】(八名)◉木田谷平〇加沢嘉三郎、佐藤貞吉、安藤力斎藤誠吉、黒川亀雄、佐藤徳太郎、滝内進

【厳政】(八名)◉吉田勝記〇吉田利治、秋山徹、酒井眞熊、安藤力、吉田祐恵、橋本雄吉、鈴木政

【港湾】(七名)◉野崎貞行〇酒井源之助、斎藤誠吉、遠藤勝馬、比佐政雄、佐藤徳太郎、滝内進

【工場誘致】(八名)◉藤社大一〇竹田千男、高木武士、菅原二郎、木田谷平、小林重三、小野務平、小林重三郎、木田谷平

【水産商工】(七名)◉比佐政雄〇小林重三、野崎貞行、高木武士、杉山美佐雄、江尻三睦郎新妻長蔵

【議会運営】(九名)◉小野務平〇安藤力、杉山美佐雄、菅原誠吉、高木武士、江尻三睦郎、

【監査】(二名)学識経験者=磐城市船引場四三小名浜信用金庫理事福尾伊太郎氏、市議 滝内進

九六七番

同志會で電話

平市政同志会では二丁目遠藤帽子店隣りに店開きしたが一日電話九六七番を架設した

兩陛下御通過

五日に御通過

天皇、皇后両陛下は宮城県下の植樹行事や産業部視察のため四月五日宮城県に行幸啓遊ばされるので次のお召列車が準備される

五日東京発十時、平着十三時三十分(発三十五分)松島着十七時

なお還行幸啓は八日となり松島発十一時十分、平着十四時二十九分(発三十四分)東京着十八時十分

天気予報

一日

【今晩】北または北東の風後がち時々小雨の降るぐずついた天気

【明日】北東のち北西の風幾分強まり、始め曇小雨の降るぐずついた天気だがのち次第に晴てくる、海上今晩から明日昼ごろにかけ多少風波がある程度で見透しが悪い、明日昼過ぎから風波が高まる

行政の今昔

根本禮一

平市は明治二十二年四月市町村制の発布に依り旧村北目、町分、十五町目、長橋の四カ村を合併平町となつた、その頃の行政面をかえりみて現代と比かくするならば正に驚異に値する、当時戸数一、四六八戸の内寄留二一〇戸、人口六、五三六人内男三、二七五女三、二六一人であり町会議員一八人、県会議員有権者一二四人、衆議院有権者四四人、所得納税者六〇人同納税額二六九円四〇銭、又町内地租金三、九一〇円であつた、学校生徒数は高等小学校六九五人、内男五六九人、女一二六人、小学校五三八人、内男二一五人、女三〇八人、訓導六人、女訓導二人、準訓導五人、町役場は田町で衆多の発布に依り旧村北目、町分、十五町目、長橋の四カ村を合併平町となつた、その頃の行政面をかえりみて現代と比かくするならば正に驚異に値する、当時戸数一、四六八戸の内寄留二一〇戸、人口六、五三六人内男三、二七五女三、二六一人であり町会議員一八人、県会議員有権者一二四人、衆議院有権者四四人、所得納税者六〇人同納税額二六九円四〇銭、又町内地租金三、九一〇円であつた、学校生徒数は高等小学校六九五人、内男五六九人、女一二六人、小学校五三八人、内男二一五人、女三〇八人、訓導六人、女訓導二人、警前、磐城二郡役所も田町であつた、警察署は土橋町現在の紺屋町監獄支所は八幡小路現在のまゝである、当時町内の重なる所得者をひろつてみる現代と対照して如何に移り変りがあつたかゞわかる

以上は町別に抽出したにすぎないが地租現代の固定資産税にしても割合に高く又商金高つまり事業税にしても決定額が高かつたことがわかる、但し納税者が六〇人位なもので実際少なかつた、そのほんの面に税を納めるといつたほごりもすい分大きかつたこと、思われる

(筆者は平市役所固定資産主任)

一町目　平民商　質屋　酒井秀治郎　明治五年生
一町目　平民工　印刷　坂本　厚蔵　弘化三年生
二町目　平民商　小間物　小倉源次郎　安政二年生
二町目　士族商　料理　谷口　元治　天保十三年生
三町目　平民商　太物商　久野又次郎　天保十三年生
三町目　古着商　小野伊佐治　元治元年生
三町目　平民商　筆商　百足　善七　安政四年生
四町目　平民商　塩屋　阿部乙三郎　文久二年生
四町目　士族商　太物商　柴田甚次郎　安政五年生
新川町　平民商　太物商　三條慶次郎　安政六年生
菩提院町　平民商　大和屋　高木虎次郎　慶延元年生
鍛冶町　平民農　質屋　酒井新太郎　明治元年生
長橋町　平民商　醤油　関内　半平　安政六年生
田町　士族　材木　大橋　二郎　慶応二年生
白銀町　陰陽士　帝快丸施行所　石島　徳長　嘉永四年生
白銀町　士族商　製糸　加藤　正言　明治元年生
梅香町　平民工　鋳物師　椎名　国恵　天保九年生
地租金未詳　商金高三、〇〇〇円
地租金未詳　商金高二、〇〇〇円
地租金五円　商金高二、〇〇〇円
商金高未詳
地租金二〇円所得税四円商金高二、七〇〇円
地租金五円　商金高八、〇〇〇円
商金高未詳
商金高未詳
地租金五円
商金高二、五〇〇円
地租金未詳
地租金八〇円、所得税二五円、商金高一五、〇〇〇円
地租金未詳
地租金二〇円
地租金未詳
地租金四〇円　所得税二円
地租金未詳

初ニシン入荷

飛ぶ様に賣れた

一日朝平市大工町丸仙魚市場に春一番前後で小売りされる営だが、先を告げる魚として珍重される生にしん(県内ではどいわしと呼ばれる)五百貫余が平市内のトツプを切つてドツト入荷、季節のハシリモノだけに市内の魚屋さんに飛ぶ様に売れ時ならぬ活況を呈した

この生にしんは二十八日北海道増毛沖合初漁ののち直送された新鮮なもので目廻り百二十匁、いずれも十年ものの粒揃い、取引価格は珍重魚だけに高く貨当り百五十円毎日午前九時より午後四時まで受付ける、入居申請資格はいずれも

(写真は北海道から平まで着の話(写真は北海道から平まで着をもたらしたにしん)

入居申込み

磐城市の要領

磐城市福祉事務所では県営並びに公営住宅の入居申込みを次の要領で四月七日より九日までの三日間

【県営住宅】大字鎌尻字神力前地内木造平家建八棟八戸(一戸十一・二坪)家賃月額千六百円

【公営住宅】▼特殊耐火住宅、小名浜地区字林ノ根地内、二棟二階建十六戸(一戸十二坪)家賃月額二千五百円▼第一種木造住宅◇小名浜地区字宮下地内、九棟九戸(十一坪)◇江名地区大字江名字小浜地内、五棟五戸(十一坪)◇泉地区大字鎌尻字神力前地内、二十一棟二十一戸(十一坪)◇家賃月額第一種いずれも千五百円

公営住宅により政令の定むる一定の所得のあるもの、扶養親族四人以下のもの、県、市税の滞納のないものとなつている

【県営住宅】大字鎌尻字神力前地内木造平家建八棟八戸(一戸十一・二坪)家賃月額千六百円

【公営住宅】▼特殊耐火住宅、小名浜地区字林ノ根地内、二棟二階建十六戸(一戸十二坪)家賃月額二千五百円▼第一種木造住宅◇小名浜地区字宮下地内、九棟九戸(十一坪)◇江名地区大字江名字小浜地内、五棟五戸(十一坪)◇泉地区大字鎌尻字神力前地内、二十一棟二十一戸(十一坪)◇家賃月額第一種いずれも千五百円

平局

平郵便局では平さくら祭の十七、八両日に古殿町子鉱倉神社前に移動郵便局を開設するほか「声の郵便」の無料吹込みサービスをする、同局ではさくら祭最終日の十七、八両日には松カ丘公園を中心に予想される多数の人出がころから神社前に移動郵便局を開設し平さくら祭の記念スタンプを備付けて花見客にサービスするほか「声の郵便」の無料吹込みをサービスするが、これは吹込み希望者を十四日まで平郵便局の郵便課で受け付け(申込みは官製ハガキに限る)申込多数の場合は抽籤で三十名を選ぶ

〃聲の郵便〃サービス

花祭りに移動局開設

農地賣渡金

の整理狀況

二十九年度は昨年十一月で終つた農地買収が県農地課が昨年十月から起したが、これは漸く目標額七十七万円の九十六%、七十四千円が收納さ

れた、それでも金額の百十万円に比べると僅か六十五%にも満たないが、昭和二十五年度ごろから最低七円から最高八千円という種々雑多な売渡状況が原因で整理は遅々として進まない

錦心流琵琶

春季演奏會

一水会平支部主催の錦心流琵琶春季演奏会は三日正午から平市公会堂昼夜二回開く、曲目は川中島、常陸丸など十曲で東京から一水会長らが特別出演する、入場無料

鐵道員異動

水鉄管理局は三十日附で人事異動を発令した(カツコ内は旧任)

▼水鉄局総務部勤務長谷川升治(湯本駅長)▼湯本駅長沢宮夏吉(赤塚駅長)▼赤塚駅長池田佐一(平車掌区長)▼平車掌区長大平義郎(平駐在巡職長付)

散水一時中止

平消防団散水部では一日から五日まで散水自動車修繕と手入れのため散水を中止する

本日小説休み

味と安さで有名だ!!

名酒屋 まると

灘の銘酒 櫻正宗
郷土の誇り 白馬の雪

本日のお献立

もろきゆう 30圓　なめこ腕 50圓　串カツ 40圓
なめこおろし和え 40圓　鳥わさ 40圓　カツ丼 100圓

平市中央通り電1820

祝 磐城警察署廳舍新築落成 4月1日

長署藤斎と署察警城磐

【工事請負者】野口工務店

野口　茂

御挨拶

本日の吉辰を選んで磐城警察署の竣工式を挙行致す事になり、並びに郡、市、官、民多数の御参列を得まして是の盛儀を見るに至りました事は工事請負者の私としまして是の上なき光栄と感謝感激致すところでございます。思うに警察署は警察行政の執行を致しまする本拠でありまして警察権威の伸張の上にも充分の直厳さを加えねばならないと存じます是の意味から考えましても請負者たる者が軽卒には無し得ないと思考致していました所私不肖ではありますが幸い是の選に入りまして過日着工致し本日の竣工を得ました事は市長はじめ署長その他各位の絶大なる御援助の賜と謹しんで御礼を申し上げる次第であります。

今後共御支援と御鞭撻をお願い致しまして本庁舎将来の為の祝典を挙げまして本日の挨拶にかえる次第であります。

【整地施工者】常磐土建株式會社

社長　草野道人

御挨拶

謹んで磐城警察署新庁舎の落成を御祝い申上げます。不肖微力ながらこの光輝ある新庁舎の敷地造成に参加させて頂いた事は誠に光栄に存じております。

今後とも皆様方の御支援と御鞭撻の程をお願い申上げて御挨拶と致します。

【電気工事施工者】東北電氣工事株式會社

小名浜出張所
所長　末永秀夫
磐城市松の中七七

小名濱建設業協同組合

組合長　太田武彦
副組合長　草野道人

磐城市役所

市長　立花秀吉
助役　中田佑一郎
收入役　吉田善八

磐城市議會

議長　長瀬彰義
副議長　江尻卿

小名濱臨港鐵道株式會社

取締役社長　浦田文二郎
常務取締役　真木弘
総務部長　小野信一

御挨拶

かねて新築中でありました磐城警察署がこゝに目出度く落成致しましたことは皆様と共に御同慶に耐えません。特に請負者野口工務店を始め御面から協力した立花市長及び陣頭指揮に当つた斎藤署長らの御努力に対し感謝の意を表すると共に今後磐城市の治安維持のための同署の御活躍を祈るものであります。

交通安全協会磐城支部長
県会議員
衛生常任委員長
文教常任委員
小野義一

自家用自動車組合磐城支部

支部長　長瀬長寿
副支部長　渡辺文彦
副支部長　江尻三睦郎

磐城貨物小名濱第一營業所

所長　菅原真一郎
磐城市定西二四　電話一九四番

磐城貨物小名濱第二營業所

所長　金成利惣太
磐城市下町四八　電話二九一番

磐城市カフエー組合連合會

組合長　木幡直
副組合長　阿部春吉

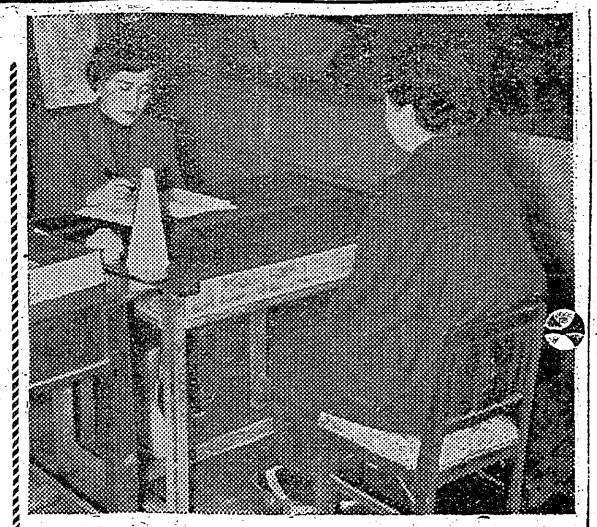

愈よ店開き

パート・タイム制

期的試みとして注目されていた未亡人だけ、希望条件は一日百五パート・タイム制（簡易職業紹介十円から二百円で職種は家政婦など主婦の経験を生かしたものが大半を占め宣伝員はお嫌いとある、同職安所では就職希望者は相当数に上っているが業者に同制度の普及認識が足りないため求人は少いが、未亡人達が職業経験に乏しく技術を持たないため需要供給が潤活化されるのには二、三カ月の日時が必要と見ている

乳呑兒が瀕死に

夫婦喧嘩の棒が當る

三十日夜常磐市に夫婦ゲンカの末誤つて裏の背負つている子供を殴り重傷を負わせたという事件があつた

常磐署では三十日午後十時二〇分ごろ同市湯本字山ノ神土二斎藤与八(三)を傷害で逮捕した、斎藤は三十日夜妻タカノさん(三)と夫婦ゲンカをしたが妻タカノさんが生後五カ月の二男浩二ちやんを背負い隣家に逃げ込んだところ与八は丸太棒を持つておいかけタカノさんめがけて一撃下したところよけられ丸太が背負つていた浩二ちやんの頭部にあたり頭ガイ骨カンボツの重傷を加え共立病院にかつぎ込まれたが一日正午現在まだ危篤状態にある、なお前夜廿九日にも夫婦ゲンカをしタカノさんは家をとび出し三十日夜六時ごろ夫の与八のるすに帰宅し与八が帰るとすぐケンカになつたもので与八は前に数度恐喝、暴行で取調べを受けている上か署

（写真は取調べを受ける斎藤与八

平署員をだまし詐欺

高木派違反者から背廣など

去る三月十九日午後四時ごろ平署を騙つてカゴ抜け詐欺をした犯人を捜査中の常磐署で三十一日朝鮮人飯塚狂太郎こと朴基岬(三)を容疑者として逮捕した

三十一日午後二時四十分ごろ常磐市三函二〇〇中央パチンコ店で遊技中の朴基岬を同署城石捜査係長が職務質問により外国人登録法違反容疑で逮捕取調べたところ去る三月十九日午後四時半ごろ高木代議士の選挙違反で平署に逮捕されている常磐市鹿島字三沢元鹿島村村議会議長四家重雄氏(三)の家族の者に頼まれて来たのだと平署員をまんまとだまし四家氏所有のオーバー、背広など数点時価六万円相当を詐取したことを自供した、なお同人は外国人登録證を持たず署員の調べに昭和五年来日本に住んでおり顔も日本人に似ているので本籍地をでたらめにうそをついて今まで来ましたが別段あやしまれませんでしたといつているが密入国の線が強くこの点にも重点を置き調べを進めている

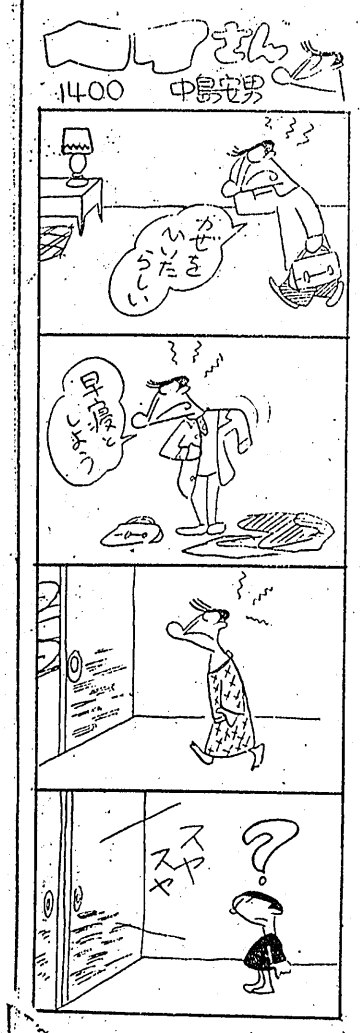

石炭十トン盗み逮捕

植田町大字佐藤字川崎無職下山田みち(四)は去月二十七日窃盗容疑者として植田署に逮捕された、調べによるとみちは昨年二月から今年三月中頃まで毎月定期的に月五回位植田駅構内の三和及び大昭炭鉱の石炭ポケットから一回二十貫位宛計十トン（時価約三万円）を盗み出し市中へ格安に売つていたもの

四日正午からスト突入

日本水素労組

磐城市日本水素小名浜工場労組は三十一日スト斗争権の確立を決定後、拡大斗争委員会を開き四日正午から四十八時間スト突入を決め一日会社側に通告した

御厩に電話中継所完成

十月から平、東京間即時通話

日本電信電話公社では昨年八月から福島市青木一業KKの請負で内郷市御厩町字下宿地内に平電話中継所の增築工事を行つていたが、この程完工検査を終り予定より早く延千百七十三平方米二階建鉄筋コンクリート造り（総工費二千四百九十七万円）の庁舎が完成した内部の施設工事は東京都協和電設KKが昨年暮から工事に着工していたが四月一日回線検査、同二十日には一部回線開通を目標に現在総回線数八十二回線（平関係は五十数回線）にわたる大規模な配線工事が進められている

施設工事は総額約五千万円だが十月中旬までは全回線が開通するので仙台―東京間（二百十粁）は即時通話が出来る様になり東北初の長距離即時通話となるわけ

また一般の長距離電話もこれまでの五分の一程度に時間が短縮されいまゝで平から東京を呼ぶ場合約一時間位を要したものが僅か十分たらずで通じることとなり利用が多いだけに全線開通が各方面から期待されている

自轉車を盗む

平署では三十一日夜平市泉崎字中岸廿少年西山某(七)を窃盗現行犯で逮捕した、西山は同夜同字草野駅前雑貨商「つるや」の物置から自転車一台時価一万五千円相当を盗んだもの

密造部落を急襲し押収

平税務署は内郷署の協力を得て三十一日午前十時ごろ内郷市宮町の密造部落を急襲し、同市宮町朝鮮人宗福源(四)方から七斗五升、同じく倉田愛子(三)方から七斗計七▼二石四斗五升を押収した

定期昇給

平市で實施

平市では職員に対する一月の定期昇給をこの程行つた、平均一号俸の增給で七百円、雇、書記級は三百円台、デコボコ調整も行つた

固資評價審査會

平市税務課では三十年度固定資産評価額に対する縦覧期間を二十四日まで行つているが、再審査を請求しているのが七件あるので十一、十二の両日審査会を開く

驚議長辞任

植田町々会議長鈴木治氏は県議立候補のため三十一日の町会で辞任届を提出、後任は選考委員会に諮り森合芳男氏(三)と決定就任した

照明電線盗まる

二十八日午前十一時ごろ、常磐線泉―植田間大平隧道入口（植田寄）に設置されている隧道照明電灯線約六〇米が何者かに切断盗まれているのを発見三十一日平鉄道公安室に届出た

五日ごろ開花

四月中の天氣豫想

磐城市高力須賀公園の染井吉野桜の蕾はふつくらとふくらみ出し四月五日ごろ開花するだろうと磐城市小名浜測候所では三十一日桜の開花と四月中の長期天候予想を次の通り発表した

【桜の開花】四月五日、平年の四月十一日より六日早く昨年の四月二日より二日遅い

【四月中の気温】▼上旬、全般に寒暖の変動があるが低温の日の方が多く一時強い低温の現れることがあろう▼中旬、旬始めと旬末ごろに高温が現れて一時かなり暖くなる日もあるが行半ば大体平年並に経過する見込み▼下旬、はじめは高温の日が多いが後半は強い低温が現れやすくその頃晩霜のけねんがある

【降水量】天気のくづれ易い時期は上旬後半より中旬前半にかけてと中旬末ごろ及び月末ごろの見込みでこのごろところによりかなりの雨量があるかも知れない

定期昇給

平市で實施

平税務署の協力を得て三十一日午前十時ごろ内郷市宮町の密造部落を急襲し、同市宮町朝鮮人宗福源(四)方から七斗五升、同じく倉田愛子(三)方から七斗計七▼二石四斗五升を押収した

定期昇給

平市で實施

平市では職員に対する一月の定期昇給をこの程行つた、平均一号俸の增給で七百円、雇、書記級は三百円台、デコボコ調整も行つた

固資評價審査會

平市税務課では三十年度固定資産評価額に対する縦覧期間を二十四日まで行つているが、再審査を請求しているのが七件あるので十一、十二の両日審査会を開く

驚議長辞任

植田町々会議長鈴木治氏は県議立候補のため三十一日の町会で辞任届を提出、後任は選考委員会に諮り森合芳男氏(三)と決定就任した

★とき　四月三日（日）正午から
★ところ　平市公會堂日本間

錦心流琵琶春季演奏會

特別出演として東京から錦心流琵琶一水会々長谷暉水師ほか数名来演致します

【入場無料】

主催　一水会平支部
責任者　政井理水

良暢院殿逝去の際は御多用中のところ遠路態々御会葬下され御丁重な御弔辞御香料を賜わり御芳志のほど誠に有難うございました
早速参上いたし御礼申上ぐべきですが略儀乍ら紙上にて御礼申上げます
昭和三十年四月一日

平市大字塩字宮前
喪主　中野二郎
親戚総代　中野五一郎
井上貞治
塩谷貞市
神村幸雄
木田知友
友人総代

2日▼5日

集中飛躍合理化記念大賣出し

優良呉服大廉売

いよいよ春の最盛期となりましたので皆様へ良い品をお値段と品質に特に吟味して超特価品を提供させて戴きます

―平　本　店―

優良呉服雑呉市！

御値打品一反　500円・800円・1000円
1200円・1500円均一

1955年新柄ゆかた 化繊服地 春のシヨール陳列會

（實用綿反廣巾服地奉仕品の一例）

白格子・夜具地・裏反・お召モスリン・丹前地・綿縞・月晒

350圓台の品を250圓に奉仕

化繊格子服地……150円を……88円
更紗・友仙・裏地・寫尺1ヤール……48円
三桃キヤラコ……1ヤール……68円
常磐三巾米晒……1ヤール……95円

柄ネル大見切提供

―常磐店・内郷店―

實用綿反大特賣

夜具地……250円を195円
5号裏反……250円を195円
丹前地……250円を195円
白格子……250円を195円

その他実用綿反を豊富に提供致します

―全店―

既製品は婦人純毛スプリング・紳士ツヤンバー子供ワンピース・ジヤンバースカート純毛婦人トツパー等各種に至る奉仕値を当日発表致します
メリヤス製品綿満足市
七〇円・九〇円・一一〇円・一四〇円
の御買徳メリヤス当日発表

皆様の利益を護る店

大黒屋

平本店・平母店・内郷店
常磐店・磐城店

アラという間にヨゴレがおちてブスギは一度でよいしかもこれまでの粉石鹸の倍洗える―重宝お徳用な化学新洗剤です！

一〇〇瓦入五〇円

代理店　大一屋　平電13二

いわき民報　（可認郵便物認可第三種郵便）　定価1カ月金100円1部5円　日刊（除日曜）

一枚のカルテ【25】

立花恵子

五

診察室にいた須川女史に患者の引きつぎをすると彼女は本館を後にした。廊下傳いに新築まもない第五病棟へ行く。この病棟は先が鍵形に曲つていて、昨夜患者を收容したのは、鍵形の先端であつたミヨシの考えでは、廊下の角から先を臨時隔離舍として、外の患者との関係を絶ち切るつもりだつたすでに婦長から話があつたとみえ彼女の靴音が近づくと虹子が出むかえた。

「矢野さん、今度は色々お世話様になりますわネ。ご苦労様。身体をこわさない様にやつて頂戴ネ」

やさしくなぎらうと、彼女は病室に入つて行つた。元々、寝台が三つ入る部屋なので、ガランとした病室の窓近くた〻一つおかれた患者のベツトに、彼女は近づいて行つた。

「ご気分は如何ですの？島さん！」

頬の辺りすつかり肉が落ちてやせ衰えた病人は、鈍い光を放つ目を開いたが彼女を認めると、みるみる憎悪の色が拡つて行つた。

「出て行つて下さい。貴女は看護婦をギセイにし、基夫を誘惑し、それでもまだたりなくてわたしの所までつきまとおうとする。一体貴女は私に何のうらみがあるのです。どうぞ、今、しばらく我慢して下さいね」

「貴女は、いつもそんなおとなしい口をきいているくせに、恐いことをたくらんでいる。家の子供達は皆お人好しだから貴女の考え通りになつたか知れないが、私はそうは行かないよ。どうしてもここにいなくてはならないのだつら、受持医を交代して貰う様お願いするから、私を院長先生に会わせて下さい。私は、もうこれ以上貴女に束縛されたくはないんだマアマア、と何か彼女のために弁護しようとする虹子を目で制して、彼女は始めて強い口調でいつた。

「島さん、余り訳のからないことは仰有らないで下さい。私は医者でございます。院長から特にこの隔離舍に勤務する様、命令を受けて来ている以上、貴女のご病状に責任があるのですから、此方のいうことをきかすに勝手なマネをなさつては困りますわ」

突き放す様な冷たい調子に我ながらおどろいたが、彼女はそういすてると病室を出、廊下に佇んだ。

―ごめんなさいネ、お母様にあんなひどいことを申し上げて―

かりそめにも、春子や基夫の母親に言葉を返したことが悔まれてならなかつた。

―私も須川先生の様に、学問に自分の青春のすべてを捧げるつもりでいたのに、やはり私は弱い女〻にすぎなかつたのだろうか―

彼女はたまらない淋しさに襲われた。

どうして、どこまでもしつこく追いかけて来るのです。貴女が受持医と知つていたなら、私は死んでもこゝへ入院するのではなかつた。看護婦さん、八千代を呼んで下さい。私は今すぐこゝを退院させて貰います」

おどろいてとんで来た虹子は、ベツトに起き上りかねない病人をなだめるのに一苦労である。

彼女は淋しいほゝえみを浮べた「島さん、色々な感情は抜きにして、しつかり治して下さい。今は色々な新薬が出来ておりますからすぐお治りになれますわ。貴女が早くお治りにならないと、皆さんがどれだけ心配になるか分りませんわよ。赤痢にかかつた方は傳染病予防法で隔離しなくてはならないことになつているのですが者でございます。院長から特にこた。

「島さん、余り訳のからないことは仰有らないで下さい。私は医者でございます。院長から特にこの隔離舍に勤務する様、命令を受けて来ている以上、貴女のご病状に責任があるのですから、此方のいうことをきかすに勝手なマネをなさつては困りますわ」

突き放す様な冷たい調子に我ながらおどろいたが、彼女はそういすてると病室を出、廊下に佇んだ。

―ごめんなさいネ、お母様にあんなひどいことを申し上げて―

かりそめにも、春子や基夫の母親に言葉を返したことが悔まれてならなかつた。

―私も須川先生の様に、学問に自分の青春のすべてを捧げるつもりでいたのに、やはり私は弱い女〻にすぎなかつたのだろうか―

彼女はたまらない淋しさに襲われた。

意外！野球部は不要

湯本高生　クラブ活動を調査

常磐市湯本高校（男女共学）生徒会は来年度のクラブ活動をよくするために現在あるクラブの中好きなクラブ、今後作りたいクラブ、無くしたいクラブについて調査した所左のような結果が現われたが興味深いものがある、好きなクラブを運動方面と学芸方面に別けて見ると、運動方面ではバスケットが男子は女子に比べて圧倒的に多く、庭球、排球は男女ほぼ一致している、学芸方面では社会は女子の方が多い、文芸、音楽、美術、ダンスは女子に限られている結果になつている、作りたいクラブでは男女共に演劇が多い、珠算は女子が多く、その他男子で剣道、ラグビーなどあり、写真、映画、ソフトなど女子が多いが無くしたいクラブの中で野球が圧倒的に多いのはチヨツト意外の感を深くするが、この学校は女子三分の二、男子三分の一という案配で、成程とうなづける点もある（和数字は男子、カツコ内洋数字は女子）

◇好きなクラブ＝社会二（2）▼野球部七（0）▼卓球二（17）▼外事二（5）▼生物二（7）▼庭球四（2）▼排球二（15）▼物化三（一）▼バスケット▼体操八（9）▼文学一（12）▼陸上一（一）▼音楽〇（2）▼美術〇（13）▼演劇〇（7）▼なし二八（40）

▼作りたいクラブ

▼ボクシング四（2）▼柔道五八（12）▼ラグビー八（一）▼レスリング二（0）▼珠算三（89）▼弁論一（11）▼剣道四四（0）▼弓道〇（一）▼水泳一（3）▼放送一（0）▼写真一（2）▼読書〇（一）▼登山〇（一）▼生花〇（一）▼映画〇（17）▼バドミントン〇（5）▼家庭〇（一）▼新聞三（0）▼フエンシング一（0）▼手芸〇（一）▼ソフト〇（24）▼食物〇（一）▼野球〇（8）▼印刷〇（3）▼なし八（34）

◇無くしたいクラブ

▼演劇〇（24）▼体操〇（1）▼バスケット一（0）野球四三（9）▼排球八（4）▼美術二（5）▼陸上八（1）▼庭球七（0）▼生物二（6）▼外事二（1）▼社会七（3）▼文芸四（0）▼音楽二（2）▼ダンス七（22）▼物化五（0）▼なし四一（100）

天涯孤獨の老人に溫情

防空ごう生活を続けていた老人を引取り家族同様にいたわり無事社会福祉設に收容させてやつた明るい話題が磐城市にある

去る十九日磐城市字田の入高見稲荷神社境内の防空ごう内に起居している老人が附近の同字田の入一澤水夫寄木容治さん(五)の妻スギさん(五)が発見、事情を尋ねたところこの老人は平市紺屋町生れ松浦幸次さん(七)といい妻子の千葉県銚子市大久保小菅明雄さん(三)居していたが折合が悪く

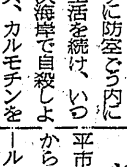

ゆかたお好み投票會

平市三丁目大黒屋平本店では一日から浴衣十日まで「ゆかたお好み投票会」を行い、入賞者十名様にオーブンシヤツ一着すつ、佳作十名様に名入れタオルを進呈する

シヤツコンクール

平市三丁目大黒屋平本店では一日からオーブンシヤツお好みコンクールを十日まで開く、入賞者十名様にオーブンシヤツ一着すつ、佳作十名様に名入れタオルを進呈する

朝鮮の舞踊

十二日開く

平市三丁目大黒屋平本店では一日から浴衣十日まで「ゆかたお好み投票会」を行い、入賞者十名様にオーブンシヤツ一着すつ、佳作十名様に名入れタオルを進呈する

シヤツコンクール

平市三丁目大黒屋平本店では一日からオーブンシヤツお好みコンクールを十日まで開く、入賞者十名様にオーブンシヤツ一着すつ、佳作十名様に名入れタオルを進呈する

ゆかたお好み投票會

平市三丁目大黒屋平本店では一日から浴衣十日まで「ゆかたお好み投票会」を行い、入賞者十名様にオーブンシヤツ一着すつ、佳作十名様に名入れタオルを進呈する

シヤツコンクール

平市三丁目大黒屋平本店では一日からオーブンシヤツお好みコンクールを十日まで開く、入賞者十名様にオーブンシヤツ一着すつ、佳作十名様に名入れタオルを進呈する

朝鮮の舞踊

十二日開く

今晩のラジオ　一日

◇NHK一三六〇KC

▼七・三〇（郡）ラジオ文芸

▼七・三〇黄金のいす

▼八・〇〇演芸独演会　三門博

▼八・四〇日本の町

▼八・五五放送劇　杉村春子ほか

▼一〇・一五おかめ八目

▼一〇・四〇音楽の地図

◇ラジオ福島一〇六〇KC

▼七・一〇歌のデパート

▼七・三〇エンゼルクイズ

▼八・〇〇素人歌合戦

▼八・三〇糸の調べ

▼九・〇〇明色歌謡ゲーム

▼九・三〇リズムの部屋

▼九・四五キツコーツルアワー

▼一〇・〇〇名作アルバム

▼一〇・三〇夜の希望音楽会

平市の公会堂さくら祭に呼応して十二日、公会堂本館に朝鮮の芸人二十数名を招き、朝鮮舞踊を行う、平市商工水産課後援

今週の映画　30日―5日

☆平館　夜六時五五分　喧嘩奴　飛龍の門

☆民劇　夜六時五五分　長脇差大名　地獄の用心棒

☆楽楽館　夜六時五五分　燃える幌馬車　第八ジエット戦闘機隊（四日まで）

☆ひかり座　夜六時五〇分　女の獄舎　逆い風

☆世界館　夜七時一分　火のばく走　血槍富士

新しいDPは富士

新春の新柄服地と學生服
☆スプリングコート☆
鈴木勘氏商店
平市一丁目㈱1638・平市平和通732

調髪はサッパリ
平市南町四二

春の婦人子供服
洋装と洋品の店
丸進
平市銀座街電1358

ラジオはシヤープ
時計の店
根本
平2電607

カメラ三田中

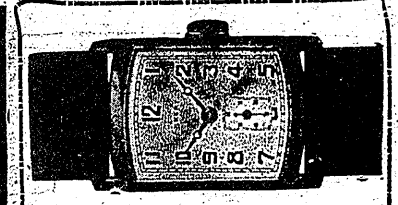

時計　眼鏡　山崎時計店　平5電991

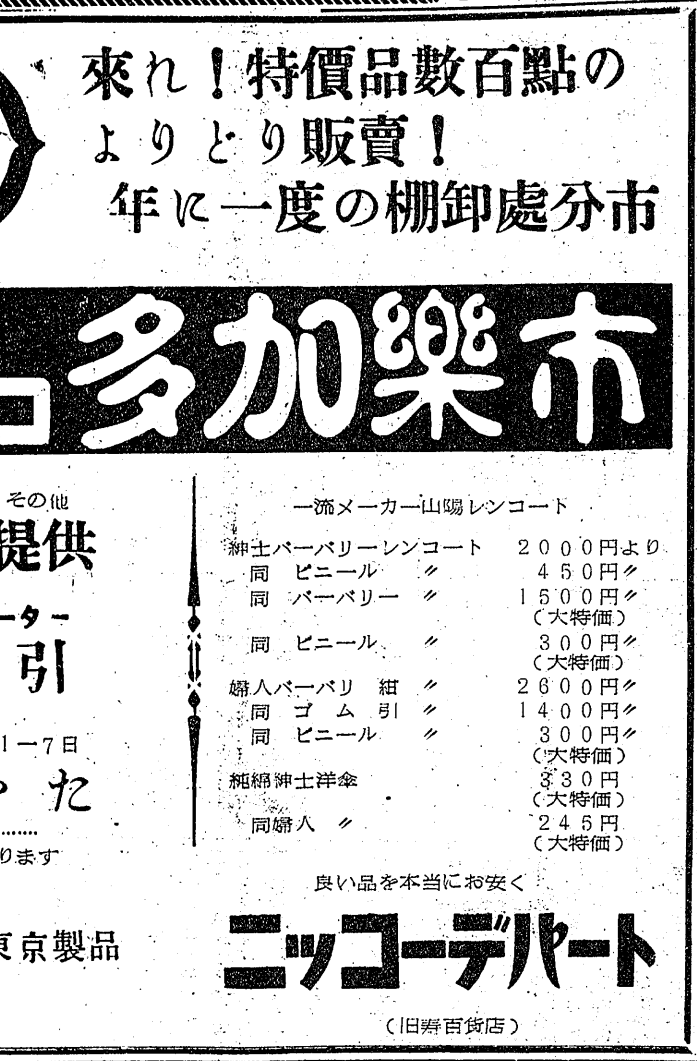

特製　レューマイ
美味　ワンタン
何時でも喰べられうまくて安い
さかえ食堂
平駅前　電988

紳士婦人高級服地なら
良い品をお安く販売している当店を是非一度ご験下さいませ
裏地…甲商サベリ特約店
☆迅速丁寧御注文承ります
平指定商チケツト御利用下さい
生地の店
金福
平4　電373