夕刊 いわき民報
発行所 平市田町48
いわき民報社
編集部 電 381
営業部 電 1222

SINGER SEWING MACHINES
シンガーミシン
指定販売店
石川ミシン
平市二丁目電1232

夕刊 昭和30年4月2日 （土曜日） 第2718号
いわき民報 昭和24年2月28日 運輸省特認第238号
夕刊 昭和21年6月1日 （除日曜）第三種郵便物認可 （1）

市政同志會を結成

目標は諸橋市長擁立

諸橋市政を擁立する平市政同志会の結成式は四月一日午後二時半から平市公会堂本館に開催した、生憎の雨降りであつたが会員約百五十名ほど詰め、規約審議決定後役員を選出、会長に多田井笑次郎氏が選ばれ幹事長となつた野沢市議から「諸橋市政が不明朗にいわれているのは市議会内部の事で強口土木委員長の往り方が悪いためだ、市政革新会の宣傳している好間の水道料問題、ザル水槽問題等はためにせんとするものだ土木委員長の不正を糾いていることは適切だ、現市政の欠点を排除し市民の福利と市政の明朗化を促進するため広く同志を市会におくるようにして慾しい」旨の市政報告と挨拶があつて次の宣言文を決議し万歳三唱を行つて盛況裡に午後三時四十五分散会した

宣言

平市が五カ町村合併に依つて磐城及び人口が倍加した、大平市建設するには人の和が第一に大切であり近く行われる地方選挙を機会に清新にして明朗な市政を施し七万市民に安心感を与えるべきである、吾等は愛市の念に燃える同志を広く集めこの目的達成に進する右決議する

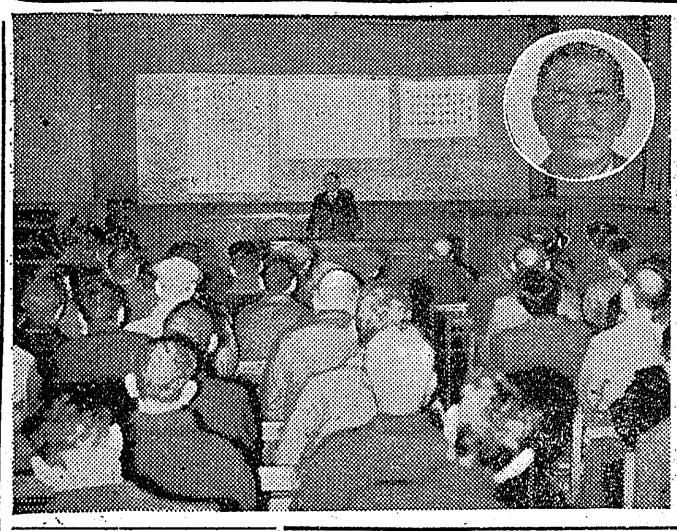

（写真は市政同志会結成大会と多田井会長）

多田井市議の開会挨拶に次いで座長に大泉市議が選ばれ、野沢市議から次の経過報告が行われた

市政同志会の発起人は市議十一名（多田井、大泉、水竹、野沢、坂本、荒川、山崎、渡辺、会川、阿部、吉田）でこれは昭和二十六年市議選に当選した際、市会の運営上結集したものでこのほか市政革新会の一部会員も入会議長に金古議長を選び四カ年市政の明朗化に努力してきたが、その過程において志と反する者も生じた、吾々は次期市長、市議選を真近にひかえて目的とする市民の福利増進、市政の明朗化を強力に推進するため急拠二月十一日政治結社の届出を済ませたが、早くもこれに共鳴して会員の申込みが約八百名にも達した、この分では今後相当数増加するだろう

続いて規約の審議に入り、逐條検討したが、いずれも原案通り決まり、直ちに役員選出に入つた、選出方法は「選考委員を挙げて決めよ、委員は七名、これに発起人も加える、委員の指名は座長一任」という意見が出され全員賛成したため、座長の大泉市議から委員の指名があつて、別室会議を開き次の通り満場一致決定した

▼会長 多田井笑次郎
▼副会長 大泉信雄
▼幹事長 野沢武蔵
▼会計 坂本昌蔵、荒川千代造
常任幹事二十名、幹事若干名は後日、人選の上会長から依嘱する

次ぎに多田井会長から「市民の福祉増進、市政の明朗化といつても云うは易く、その内容を充実してゆくことは仲々容易でない、どれだけの働きが出来るか深い責任を感ずるが市民の誇り得る真の文化都市を建設するため皆さんの格段の御指導、御協力を願いたい」旨の就任挨拶あつて野沢幹事長から「役員の中に顧問若干名を置くと

議會の一部不明ろう

強口委員長を排撃明朗化

報告要旨

市政報告の大要次の通り

▼…この前の市長選に市政革新会は鈴木前市長の不明朗市政を刷新するため諸橋氏を無理に出馬させた、吾々市政同志会のメンバーもこれに同調諸橋氏を推してきた、ところが最近に至つて革新会は諸橋市政は不明朗であると騒ぎ出してきた、だが市政会としては飽くまで諸橋市政は明朗なりと確心している、何故ならば故人の話を出してから全然なくなつた、市長室に入つたのがワズか二度だけだつたというし、金古議長も四年間のうち市の車に乗つたのが四回位だつたという、市の土木幹部も仲間たちが殆んど顧問つていた

▼…こういうことは諸橋市長になつてから全然なくなつた、市長室常任委員会にわりふりされ、市議会を運営している、例えば土木委員会にかけられ、これを審議して市会に諮り、決まつたことを市が執行することになるが、土木委員長が市の執行権に干渉するため大分問題を起している

▼…十荒川の敗地問題、好間の水道料問題など革新会で騒いでいるが、これはすべて市会で充分検討し調査しているもので革新会の言過ぎと断じて良いが、ザル水槽問題はこの資料を提供した志賀君のデーターは二十八年七月頃に調査した一部の報告で現在の状態では合格しているので、これは宣傳のための宣傳、諸橋市長失脚させようとする悪宣傳だといわざるを得ない、たゞ革新会は最近まで同志だつたので彼等と道であつても挨拶など交しているが、殊更に宣傳するのは困つたことだ、適切なことは土木行政について強口委員長の非を衝いていること

▼…最終市会で土木業者が土木委員になれぬ條例が通過したが、これも人権を拘束する立場から始め勧告したのである良識ある人なら自ら辞任すべきだつたろうが、その後も種々の批判を受けるようなことをしてなおデンとしてはじていない、こんな状態を次の市会に持込まれたら正に市政は腐敗堕落の極に達すると心配してあのような拘束する條例を出した、職権を濫用して意志通りに私慾をむさぼる者は断呼排撃せねばならない、同志会の目的は市民の福利増進、市政の明朗化であつて広く同志を市会におくるために結成したが、どうか現市政の悪いところを排除し明朗市政を建設するためより一層の御協力を願いたい

平商、磐女高長は勇退

きょう教職員大異動發令

同校教務主任）▼平工校長富田高（磐城高校）

◇転任＝磐崎小校長氏家哲次（下三阪小校長）鹿島小校長佐藤洵（磐崎小校長）高坂小校長水野武（湯本一中）勿来二中金成信成（鹿島小校長）湯本一中校長櫛井浩（高坂小高校長）

教諭の退職は中学校二十一名、小学校三十三名、転任中学百名小学校八十八名

高校の部

◇退職＝▼磐女高阿部欽治▼平商高服部甲

◇転任＝信夫高校長大野三郎（平工高）▼塙高校長高久忠雄（磐農高農業部長）▼磐農高農業部長児玉義郎（平商高校長）

◇新任＝▼平商高校長松崎友交（平二小）内郷一中校長熊谷鶴寿（平二小）下三阪小学校長坂本篤（平二小）鹿島小校長三浦ひろし（平二小）内郷一中校長渡辺寮雄、内郷一中白野良太郎

小中學校の部

◇退職＝小名浜一小校長高木長年好間三小校長渡辺武、草野小校長

◇新任＝桶売小学校長山名孝三（平二小）

福田氏が立候補決意

平市議選で雪辱成るか

昨報「平市議前哨戦を見る」の記事中平窪地区で「中平窪の福田長一郎氏は出馬せず」と記載したが、これは記事の間違いで右に対し当の福田氏は二日朝本社を訪ねあの記事が選挙戦に頗る悪い影響を与えていると立候補の意志を次のように強く主張していた

私が立候補しないように傳えられているが、それは対立者のデマである、前回の市議選挙に敗れているので、今回の改選に当つては全力を傾注し、雪辱する覚悟である、何人が出馬しても自分の意志は変らない、必ず当選するつもりで立候補する考えである

植田局に感謝状

植田郵便局では二十九年度中ラジオの受信契約締結事務に優秀な成績を収めた功績によつて三月二十二日付仙台中央放送局長高野新氏より感謝状が授与された

夏井青團役員を改選

平市夏井青年團（團員四百名）では去月二十七日夏井小学校に総会を開き、二十九年度決算並びに事業報告後、役員を次の通り改選した

▼團長 鈴木孝藏▼副会長 渡辺博、木田フヂ子▼会計 箱崎実、大友実▼総務部長 鶏沼輝男

（写真は鈴木團長）

縣議供託

一日、大平正次（磐城市大字下湯長谷字町下九二）▼植田高治郎（四倉町字仲町九二）二日▼磐女治（植田町仁井田内郷市御厩町下宿一二二）▼根本貞治

阿部磐女校長 植田教育長へ

植田町教育長鮫田好一氏は三月二十一日をもつて辞任、後任者は磐女高校長阿部定次郎氏（五七）になる模様

高橋支店長 あす赴任

七十七銀行平支店長高橋豊氏は白石支店長に転勤、三日午前八時十四分発で家族同伴赴任する

自動車檢査所 九日に落成式

六十三坪で植田町樋田建設KKの請負によるもの、来る九日盛立者を招待し落成式を挙行する（写真は竣工した検査場）

轉勤御挨拶

このたびの異動により宮城県白石支店へ転勤を命ぜられました 当地在職満二カ年 デフレ経済界の混噪たる場合で皆様の御指導御援助により大過なくすごさせて頂きましたこと衷心より厚く御礼申上げる次第でございます 向後とも御機嫌極めて麗しく一層の御交誼賜わりますよう重ねて御願い申上げます

なお三日午前八時十四分平駅発常磐線下り列車にて家族引連れ赴任致します

右御礼旁々御挨拶まで

四月一日

七十七銀行平支店長 高橋豊

皆々様

天気予報

二日【今晩】は北西の風、くもり時々晴、山沿いは曇りがち【明日】は北西の風、曇時々晴れ日中は幾分暖かになる【明後日】は東又は南東の風、始め晴れだが後くもりがちとなり遅くなつて小雨模様

海上は今晩風波ある、明日は始め風波あるが次第に納まり、明後日は次第に風波は高まる

聞くも涙かたるも涙の物語
安ものを上手に奨められて買つた結果口惜し涙を流された経験はどなたにもある筈。一番確かなお買物はメーカー品をお以外にありません。勝越がお奨めするメーカー品の一例は
●53センター千円―二三〇〇円
●キャロン婦人靴下二六〇円より
●純毛ニツケサージ 五百円より
勝越 小名浜 平市

センス溢れる
靴の色、靴の型
紳士靴 婦人靴
唯今揃いました
大好評 軽快堅牢なる學生革靴…1450圓
信用と傳統を誇る
靴の吉田屋
平市銀座通り 電416

平市消防吏員募集
一、試験日時 四月十五日（金）午前九時
二、試験場所 平市消防署
三、受験資格 （イ）新制高校卒業若しくは之と同等以上の学力を有するもので年令十九才以上二十五才未満の男子で志願日現在平市内に居住し得るもの （ロ）平市内に居住し得るもの
四、試験課目 国語、作文、算数、物象、社会常識
五、受験手続 志願書、履歴書、身体検査書を試験当日までに提出すること

ポン撲滅座談會

ポン患者五千人
石城は増加する一方

保健所・病院・本社が出席（上）

多喜は人の心を乱すもの〃日本人百万人いるという精神病患者の中に戦争の残さとして戦後急速に日本全国に蔓延したヒロポンの潜在中毒患者は推定四十五万人を超え、このうち本県は全国第三位のヒロポン県でやく二万人居ると推定され、この半数以上を占めるのが石城郡と聞いては黙殺とせざるを得ない、本社では今年の覚醒剤禍撲滅県民運動に協力し去る三日三十一日夕本社ホールで直接ヒロポン撲滅の第一線に働く人々の参集を願いポン撲滅の解剖座談会を開き、その実態を究明し報告することにした、この日開会に先立ち本社野沢社長から挨拶があつて直ちに座談会に移つた

出席者　敬称略
新田目病院長　新田目五郎
同　事務局長　林　正春
同　看護長　伊藤　茂寅
同　看護婦長　高桑　桑蔵
同　看護婦長　沢井ミサオ
平保健所技師　渡辺信夫助
同所薬剤師　佐藤　好司
本社側　田原編集長
石川記者
沢井写真部長

司會　全国的なヒロポン禍について

A　ヒロポン患者専用の収容施設は全国で千葉県に一カ所あるだけで、水戸、仙台間には新田目病院さんがこれも一カ所あるだけです新田目さんには精神病患者の中にポン患者を無理に収容願つていますが、これは誠に至難なことで常々御苦慮を表している次第です、県警察本部調べによる中毒患者の犯罪検挙数は年々増大し、二十九年度に二十八年度の二倍を上廻る五百八十二名の多きに達するという驚くべき実態でして、誠に寒心にたえぬ有様となつて来ました

B　検挙数のほかに石城郡で五千人による潜在中毒患者が見込まれ増加の一途を辿つていますので二十年度は余程前の組を締めてかからないと大変なことになります

C　御参考までにお話しますが、現在病院に収容している十二名のうち、その他は内郷二名、平一名、常磐一名となつていますから比較的漁場地区に多いといえます、年令別では二十才から二十七才で占め特例で四十才の人が一人います、職業別では無職、日雇、家事手傳許りで、教育程度は高校中退が一名のほかは高等小学校卒となり、性格はわがまゝで非社交的ですね、ポン患者で診断に来るものは手に負えなくなつてから来るので、それまでになつてない常用者は相当数いる筈です

司會　精神病者が多い中に凶暴なポン患者を同居させることは考えものですね

C　私達も両方を同居させることは避けたいですね、大体に於いてポン患者は与太者が多く同居させているのが実態です

司會　精神療法は効きませんか

C　やつてはいるが殆んど効果がありません、これは退院後の生活指導が徹底していないため生活手段としてまた元に戻る訳です、ポン患者の大半が密売をやつているのが常識です、だから拡がる一方ですよ

F　とに角、警察では現行犯しか捕めない、何せ注射の跡があつても捕めないんですからね

司會　犯罪の根源となつているポン患者は社会不安を来していますが取締り方法をもつて進められないものですか

A　保健所自体だけではむずかしい問題で我々が県民運動などに協力している程度です、罰則は相当強化されて来まして警察でも反復取締を行つているようです

D　ポン患者の犯罪は昨年傷か二カ月間に全国で三千八十四名が検挙され、その中殺人三十一件、放火十二件、強盗六十七件、強姦二十六件、傷害二十七件、恐喝二百六十四件のテ交なものでした

司會　病院自体としてポン撲滅運動に協力方法？

C　構想はあつても実施困難で、ポンの急激な蔓延率はとても病院に頼つているのが実態です

司會　精神療法は施設の増築では追つけません、とに角ポンの恐しさを徹底的に植え付ける教育をして、発生防止に重点を置くのが一番です

A　ポンの実態は第三国人が密造して、日本人が密売、中毒となつています

C　一度こういうことがありました、朝鮮の人が友人のポン中毒者を入院させてくれと来たことがありましたが、その時に「密造しているのは貴方達ではないか、こんなに蔓延させた張本人として貴方達朝鮮人はどう考えているのか」と相当突込んで聞きますと「おつしやる通りです、申訳ありませんしかし我々が悪いことだからやめろと注意しても、それでは君は我々に密造のほか何をして生活しろというのだ」といわれどうすることも出来なかつたといつています

司會　病院を増築、病床を増加することは出来ますか

C　現在我々病院の現況は社会保険收入は一月以降入金の見通しが立たないという有様で、無理に施設に金をかけると運転資金が止つてしまうのでとても無理です、尤も助成金を増額してくれゝば別ですが

司會　社会保険はどの位あるのですか

C　九十五%までは健康保険、生活保護法による医療扶助となつています

E　これは精神病患者全般にいえることですが、彼等は「俺は気狂いじやないぞ」と思つているから「何故こんなところに押し込めるんだ、人権じゆうりんだ」と思つているので、不当な扱いを受ける必要はない「帰せ」という気持なんです

司會　ポン患者の場合はどうですか

E　これはヒロポンを射ちたい一心です

C　ポン患者は入院して来た時は癒りたい一心で来るのでおとなしいが、ポン患者特有の不安と焦そう感が強くなりだんだん凶暴になつてくる

司會　完全治癒したものは、またポンを射つものでしようか

C　歩ず殆んどがポン患者に戻つていますね

E　十人中八人までは確実に元に戻つています

C　今までの例では一人だけが真面目に家業に従事して完全に切り抜けていますが、何故元に戻るかというとポン患者の世界には非常に立花市長はこの派閥を助長するような行動をとつたということを聞いている、即ち二十五、六日ろ泉地区に新議員を集め正副議長は現状維持、或る特定の委員長には某氏を推したい旨の希望をのべたというがこれは立花市長自から派閥抗争について一つの暗影を投じたもので遺憾である、市長の回答を求む」とやつた、立花市長の答弁はなかつたがこの爆弾質問に満員の傍聴席もさつとキンチョウ

○…新議会の審議ぶりを見ると中々活発で流石新市議だけに情熱的だという評がある、与党の江尻（三）高木、野党の菅原、木田、革新系の小林（仁）木村がその代表的なもので議席で目につくのは高木、菅原、木村の三人が仲よく並んだところ、発言もこの一番が一番多く言うなれば新議会の火山脈はこの辺から南北に走つているようだ

○…三十六議員のうち三十五票の絶対多数で選ばれた長橋新議長「市会には与野党はない、円満な議会の運営を図つて行きたい」と一席のべ中々堂に入つた議長ぶり、新委員長の顔ぶれもまあまあというところ、重要な工場誘致委員長には二年議員の藤社大一氏が就任した、曲つた事の嫌いな性格だからどの程度まで明則にやつて呉れるか見もの、一時議長候補にのぼつた菅原氏が委員長に選ばれなかつたのも一寸淋しい、正副委員長は江尻（三）氏の発言で二年交代を申合せた

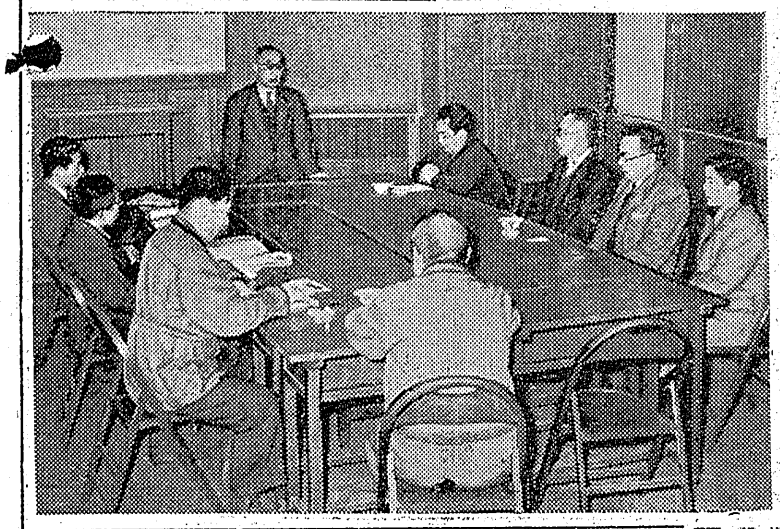

足らぬ収容施設は追つけぬ
蔓延率に施設は追つけぬ

司會　ポン患者に対する指導方法は？

D　ポン患者には暴力がつきもので、入院した時はやとなしいが二週間もすると本性を現わし凶暴になり、正気になつた男が未治癒患者を煽動して脱走を企て様としますす

司會　脱走はどういう方法でやるんですか

E　こんなことがありました、主謀者は内郷市生れの放浪者で内郷警察署でも手を挙げていた男ですが、これは頭が良く、病院内の規則で時間的に煙草は抑制されていますが、「煙草の火をかしてくれ」とか「煙草をくれ」といい出すんです、これを断ると今度は他の男が「ゾバを頼んでくれ」と断るとまた他の男が「カシを貰つてくれ」と五人ぐらい共謀で夜の十二時ごろを狙つて請求する、不用意に看護人をおさえて、他の一人が鍵を取つて逃亡するという手順を決めてかかつた訳です

司會　どうしてそんなに逃げたいのだろう

C　御参考までにお話しますが、現在病院に収容している十二名のうち、その他は内郷二名、平一名、常磐一名となつていますから比較的漁場地区に多いといえます、年令別では二十才から二十七才で占め特例で四十才の人が一人います、職業別では無職、日雇、家事手傳許りで、教育程度は高校中退が一名のほかは高等小学校卒となり、性格はわがまゝで非社交的ですね、ポン患者で診断に来るものは手に負えなくなつてから来るので、それまでになつてない常用者は相当数いる筈です

司會　精神療法は効きませんか

C　やつてはいるが殆んど効果がありません、これは退院後の生活指導が徹底していないため生活手段としてまた元に戻る訳です、ポン患者の大半が密売をやつているのが常識です、だから拡がる一方ですよ

F　とに角、警察では現行犯しか捕めない、何せ注射の跡があつても捕めないんですからね

司會　犯罪の根源となつているポン蔓延は社会不安を来していますが取締り方法をもつて進められないものですか

A　保健所自体だけではむずかしい問題で我々が県民運動などに協力している程度です、罰則は相当強化されて来まして警察でも反復取締を行つているようです

D　ポン患者の犯罪は昨年傷か二カ月間に全国で三千八十四名が検挙され、その中殺人三十一件、放火十二件、強盗六十七件、強姦二十六件、傷害二十七件、恐喝二百六十四件のテ交なものでした

司會　病院自体としてポン撲滅運動に協力方法？

C　構想はあつても実施困難で、ポンの急激な蔓延率はとても病院に頼つているのが実態です

司會　精神療法は効きませんか

C　やつてはいるが殆んど効果がありません、これは退院後の生活指導が徹底していないため生活手段としてまた元に戻る訳です、ポン患者の大半が密売をやつているのが常識です、だから拡がる一方ですよ

F　とに角、警察では現行犯しか捕めない、何せ注射の跡があつても捕めないんですからね

司會　犯罪の根源となつているポン蔓延は社会不安を来していますが取締り方法をもつて進められないものですか

A　保健所自体だけではむずかしい問題で我々が県民運動などに協力している程度です、罰則は相当強化されて来まして警察でも反復取締を行つているようです

D　ポン患者の犯罪は昨年傷か二カ月間に全国で三千八十四名が検挙され、その中殺人三十一件、放火十二件、強盗六十七件、強姦二十六件、傷害二十七件、恐喝二百六十四件のテ交なものでした

司會　病院自体としてポン撲滅運動に協力方法？

C　構想はあつても実施困難で、ポンの急激な蔓延率はとても病院

磐城市議會の雑感

○…市議改選後初の市議会とあつて全市議が出席した、折からの雨が祟つてか定刻より一時間も開会が遅れ新議員もこの日やつと金色のバツジを胸につけて流石に誇そうだつた、開会を告げる鶴気ベル、議席を決める抽籤器、更に録音器も引張り出して議事進行はすべてスピーカーを利用するなどさながら〝国会〟のような議会風景であつた

○…最年長者の小野務平氏が仮議長につくや木田議員「第一号として立ち「苦々は派閥抗争という言葉すらいやなものとしているのに立花市長はこの派閥を助長するような行動をとつたということを聞いている、即ち二十五、六日ろ泉地区に新議員を集め正副議長は現状維持、或る特定の委員長には某氏を推したい旨の希望をのべたというがこれは立花市長自から派閥抗争について一つの暗影を投じたもので遺憾である、市長の回答を求む」とやつた、立花市長の答弁はなかつたがこの爆弾質問に満員の傍聴席もさつとキンチョウ

○…新議会の審議ぶりを見ると中々活発で流石新市議だけに情熱的だという評がある、与党の江尻（三）高木、野党の菅原、木田、革新系の小林（仁）木村がその代表的なもので議席で目につくのは高木、菅原、木村の三人が仲よく並んだところ、発言もこの一番が一番多く言うなれば新議会の火山脈はこの辺から南北に走つているようだ

○…三十六議員のうち三十五票の絶対多数で選ばれた長橋新議長「市会には与野党はない、円満な議会の運営を図つて行きたい」と一席のべ中々堂に入つた議長ぶり、新委員長の顔ぶれもまあまあというところ、重要な工場誘致委員長には二年議員の藤社大一氏が就任した、曲つた事の嫌いな性格だからどの程度まで明則にやつて呉れるか見もの、一時議長候補にのぼつた菅原氏が委員長に選ばれなかつたのも一寸淋しい、正副委員長は江尻（三）氏の発言で二年交代を申合せた

商工らん

ケーユーシャツ賣出
平市二丁目中野洋品店と三丁目鈴藤は四月一日より三十日までケーユーシャツ御愛用感謝大売出しを開始、一枚進呈、特賞の方には高級鶴気洗濯器、一等ベビータンス、二等折カバン、三等旅行用ケース、四等大型マツチ等で好評

展示圓發表會
九日午前九時から石城地方事務所会議室で二十九年度各種展示圓案績発表会を開

集中飛躍合理化記念大賣出し
毛織服地大廉売
2▶5日
いよいよ櫻も咲き始め春の最盛期が訪れて來ました　こんな時に春にふさわしい毛織服地の良品良い柄を皆様のお買徳値段に引下げ發表致します
特別提供品
流行の粋を集めた服地の逸品を取揃えその率仕です
ミックスツイード　一ヤール
六五〇圓の品を三九〇圓均
七五〇圓〃　五〇〇圓均
八五〇圓〃　六〇〇圓均
九〇〇圓〃　五〇〇圓均
九〇〇圓〃　六五〇圓均
サージまつり
サージは一年中て今が一番のお買時てす
日本毛織サージ・鐘紡サージ・東洋紡サージ
片岡毛織サージ・大同毛織サージ・川島紡績サージ
オール一流メーカーの優良サージを豊富に取揃えております
皆様の利益を護る店
大黒屋
平母店

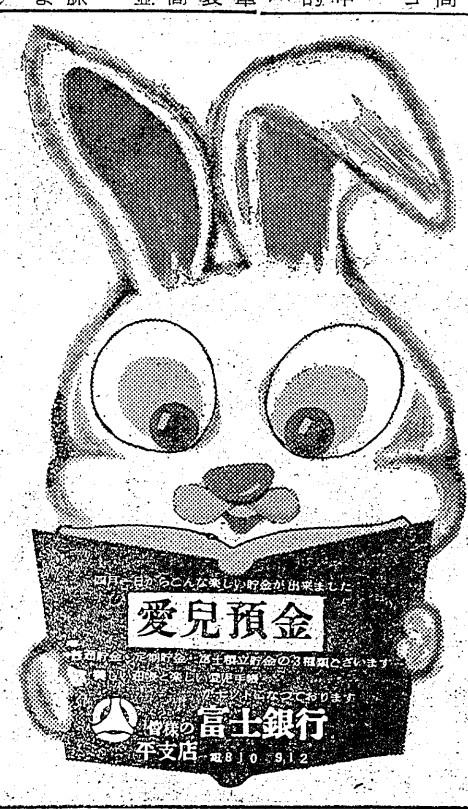

うら版　おでん種　蒲鉾發賣
神佛具　橋本屋
平市新川町第一九四八
厚生医療指定病院
整形外科　外科　内科　レントゲン科　理學診療科
医療法人　竹林病院
【入院随時】
院長　竹林貞吉
院長　高見沢明
部長　津田守道
平市三十米道路電八一一・六〇八

大敷の準備成る

タイなど近く水揚

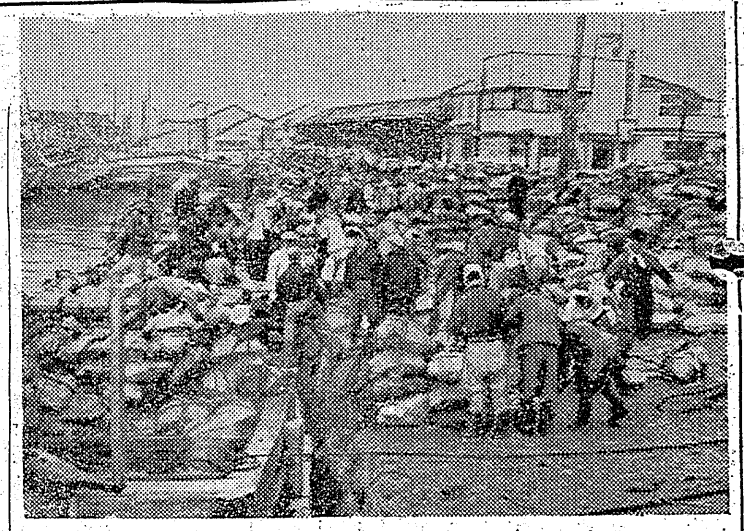

磐城市栄町三協定置網組合では春獲大敷網授網の準備が漸やくできあがつたので二日より土俵一万二千俵の運搬をはじめた
この土俵は同市大字下神白字三崎地先に設けられる延長およそ二千間巾五十間におよぶ定置網を固定しておくオモリに使われるもので岩手県内からの出稼ぎ漁夫約八十名が出動所属の大高丸に積んで漁場まで運搬している、来る十日ごろ授網を行う予定なので待望のブリ、タイ、アジ、カツオが水揚げされるのももう間近い
（写真は大敷網用の土俵積込み作業）

また二人妻の悲劇

引揚者一行きょう郷土入り

第十次中共引揚げで二日午後四時七分平駅着で中共人の妻子をともない二人妻となつた綿川安次郎さん(四三)＝由入村荷路夫字木和田＝現地生れで日本帰も判らない一人旅の折笠美香(二)＝遠野町入江＝と新藤静男さん(三五)＝常磐市湯本字水野谷一六九＝がそれぞれの思いをとめて帰郷する
昨年春平市公会堂で開いた引揚促進大会に平市を代表して〝夫の帰りを一日千秋の思いで待つています、早く主人を帰して頂きたい〟と絶叫した平市大町一八綿川マサヨさん(四二)には満場の涙をさそつたものだつた、マサヨさんは夫安次郎さんの応召後昭和二十年長男浩君(二)次男芳雄君(三)三男敏君(一)をともない平市に転居し、昭和二十一年安次郎さんの最後の手紙を胸にひたすらに安次郎さんの帰郷を祈願していたのだが…
昭和十九年若松第二十九れん隊に応召した安次郎さんは渡満して豪古堪幼年学校教官をつとめ終戦を迎えたが、今回の帰郷には中国人の妻しよう金蛾さん(三七)長男明男君(六)長女錦枝ちゃん(四)次男三木男ちゃん(生後一カ月)を伴つて帰郷することになり思いもよらぬ二人妻の悲劇が生れた、このため安次郎さんは東京都世田谷の引揚者寮に住み解決をすることになつているが、十一年間夫の帰りを待ちわびていたマサヨさんは夫の帰りを今日まで知らなかつた

自轉車に衝突

二日午前十一時十分ごろ四倉町仲町六号国道地内において平方面から魚を積んで来た四倉町新町一六一鮮魚商加沢勝太郎さん(三七)の運転するオート三輪車は、大野方面から来たトラックをさけるため右側にハンドルを切つたところ自転車で走つて来た四倉町田公営住宅二号加藤徳太郎さん(五四)に衝突人命に別條はなかつたが自転車は大破、損害約三千円

花札賭博で擧る

一日午後四時頃勿来町窪田字田ノ口無職番内静枝(四五)宅で左の六名が花札賭博を開帳中植田署に現行犯として逮捕された、勿来町窪田字道山無職西原宇吉(六〇)同田ノ口二二屋青田巨要人(六一)同館道九七屋蛭田義男(四五)同田ノ口無職番内静枝(四五)多賀郡鵜川村大字里見坂下人夫奥島清次(四五)

日曜講座

石島公民館

三日午後六時半から始る平市自銀町石島公民館の日曜講座は左の通によるそり毛指導会を開く、この平市農務課では三十年度の緑の羽根街頭募金を九日から展開する、期間は二十日まで、松力岡公園のサクラ満開時の人出をねらつて目標三十万円を集めようと計画している、街頭募金は市内各学校の生徒たちの手によつて集めるがこの具体的打合せを六日午後一時から平市議事室に国土緑化推進委員会を開き決める（写真は緑の羽根のポスター）

電氣バリカンで緬羊の剪毛

十四日指導會

石城地方事務所農業改良課では日本緬羊協会の協力を得て十四日午前八時半から平市荒川緬羊組合で県初の試みとして電気のバリカン剪毛指導会を開く、この
バリカンはアメリカ直輸入のもので二万七千円のシロモノだが、従来のはさみによるそり毛は精々一日十二、三頭が漸くだつたが、電気バリカンを使うと一日五十頭以上は楽にそれる能力を持つている同課では郡下各組合に電気バリカン設置を奨励して郡内四千頭緬羊の春期そり毛を一斉に行うことになつた

一日から坐り込み

縣議選擧一番乘りを狙つて

県議戦は三日の告示から行われるが三日は先勝の日とあつて立候補届けの一番乗りの競起をかついでか春雨降る一日から有志、左社両候補の届出人が仲よく石城地方事務所玄関に毛布持参で頑張り、二夜を明かそうとしているが「寒くてやり切れない」とボヤいている
（写真は立候補届け一番乗りに坐り込む人達）

緑の羽根募金

來る九日から展開

あす賑うか

松カ岡二分咲き

平市のさくら祭は一日から始まつた、松力岡公園のさくらは二日丁度二分咲き、花見客相手の売店が六、七軒たちならび春休みの子供たちで賑わつているが、明二日の日曜日は天気予報では好天とあつて沢山の花見客で賑わうだろう、平消防團では二日、三日の両日公園や市内のボンボリ飾りつけを始めた

野兎病發生

磐城市大字上荒川字宮下農業波立行男さん(三二)はこの程傳染病の野兎病と診断され同市定西鈴木洋三医師から平保健所に届出あつた
野兎病は東北地方に多く野兎から傳染するが、患者からは傳染しないという珍らしい病気で隔離の必要はない、三十九度前後の高熱が続き嘔吐するので、肺結核とまちがわれる、この発病は同市で始めてである

勿來協議會

「五日に結成式」

勿来市発足を前に菊多方部労組の勿来地区協議会結成会は五日午前十時から呉羽化学錦工場講堂で開く、参加組合は二十組合（三千五百名）

ジャズの夕

九日に磐城市

磐城市磐城ミュージヤンザークル主催内山ラジオ店、伊勢丹カメラ店後援の〝第一回L・Pジャズとタンゴの夕〟は九日午後六時半より同市本町常陽銀行小名浜支店階上で開催する、当日はバンドグレンミラー楽團演奏によるジャズ「ムーンライトセレナーデ」「タキシードジャンクスン」「インザムード」など八曲、タンゴ「ラ・クンバルシータ」ほか九曲ージャズは丹勇太郎氏(伊勢丹カメラ店)タンゴ黒須睦夫氏(日本水素)が解説にあたる、入場無料
この日ミュージヤンザークル（仮称）の創立総会を兼ねレコードコンサートを毎月一回（毎月第二土曜日）開く予定

流行語

花よりヒロポン

—アプレ（平　凡子）

一日午後七時平駅前発好間行きの常磐交通のバスは最終とあつて大入満員、ギユウギユウ詰め込んで定刻に出発した、ところが車掌さん「只今の発車バスは湯本温泉ゆきのバスでございます—」と声高く紹介した中に乗つていたお客さんたち、びつくり「これや乗り間違いか—」と全員下車する騒ぎだつたが、車掌さんの間違いと判かり、四月馬鹿をかついだわけでもなかつたろうが「ナール程四月馬鹿もこゝまで来に追まれば大したもんだヨ」と口のやかましいお客さんたち、この日はかりはおだやかだつた

地下タビ 運動靴 長靴は 祖國 磐城相馬店
時計の店 専 根本 平2電607
静かな スタンドバー 若草 平市紅小路（大床横）
新しいDPは富士
春 旅行シーズン がまいりました
ホロ地ボストン
ビニールボストン
オープンケース
スマートケース
ビニール大鞄
革カバン
トランク
ギヤジット
各種陳列
カバンと袋物の専門デパート
平駅前 TEL.981 ヨシダ
高校服
御入学おめでとうございます
新学期の御通学に各種豊富に取揃え御来店をお待ちしております
詰襟服
綿ギヤバ 1600円
ナイロンサージ 2900円
純毛黒サージ 6500円
セーラー服
紺サージ 1600円
〃 5500円
ホかや 平三・電203
すぐれたミシンで きれいな縫い目 いきなあなたが なお光る
NM
チケットを御利用下さい
ユースミシン
特約店
小名浜専門店会加盟店
大和田ミシン商會
磐城市定西20電790
平指定商加盟店
平福対協指定店
渡邊ミシン商會
平市新川町電1401

今週の映画

痛烈な諷刺劇

東映映画『血槍富士』

十数年のブランクから立ち直りをみせる内田吐夢監督の再起第一回作品で東映映画のレッテルと思えないほどの堂々たる諷刺時代劇

題名の血槍富士の由来のせんさくはやめますこの映画に現われる富士の姿は絵であることが意表をつく、浮世絵にあるような絵の富士を前に武士御度に矛盾を感じた一人の武士の道中を中心に庶民の生活を描きながら人情味豊かな過程を軽い笑いをふくませながら描いているのは注目してよい、内田監督の作品歴をみるとこうした諷刺劇に対する彼特有のセンスがうかがわれるが、戦後の映画ファンは彼の戦前の作品に接する機会がないのはおしまれる

この映画のヤマは酒をのむと別人のようになる酒乞小十郎なる武士が源太（加東）という供と一緒に居酒屋で酔つた武士にきられ、小十郎と因縁浅からぬお伊勢まいりの町人が極八に急を知らせてからである、天井から見下ろした形のカメラは極八になる片岡千恵蔵が長い槍をふりまわして斗う場面をうつす、泥んこになつて槍の使い方セリフが面白い、植木基晴（千恵蔵の長男）が初出演ながら仲々呼吸のあつた好演をみせ、彼が極八の友情親切を得るまでの経過も愉快だ、喜多川千鶴の旅芸人も筋の中に時々入つてきて話のアヤをこまやかにして成功している、身売り娘と老父の別離の情、加賀邦男の傳次が旅の小間物屋実は御用聞きが大金を持つ藤三郎を殺うくだり、その藤三郎が娘の身代金を持つて行くと娘は死んでいてその金が不用となり新しく身売りした娘を助けるとか、巡礼が実は盗賊でその発見の端緒は次郎少年が鍵をにぎつている、源太の持つ槍の意識しない穂先きに盗賊がかゝる、その感状が主人たる者の手柄なりとして小十郎あてにたゞの紙一枚であるなど、極八が与えた金で次郎が下痢をしたり、お伊勢まいりの町人と並んで用をするシーンなど、実に快的なテンポで筋が運ばれている

最後に主人の仇を討つた極八の取扱い方や、極八が母箱を持つて旅立つシーンの音楽が「海征かば…」のハミングだつたり、彼にすがる次郎をすげなく追返して去る後姿、それを追う次郎をみせてシナリオの味がさえている

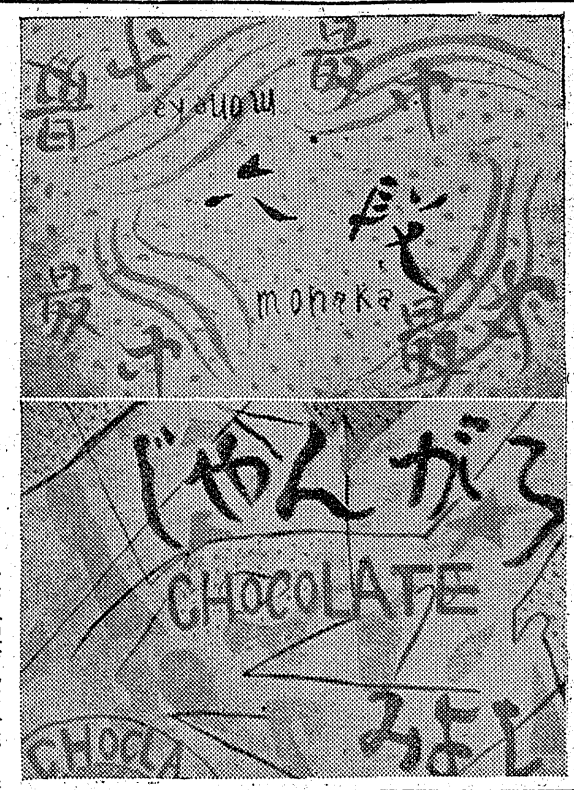

学藝

妹

平一小六の四　伊藤千恵子

石けんを出しておいたら食べ物とまちがつて石けんを食べて口からあわを出していたので家中で大さわぎをしました。また、大掃除の日お母さんがナフタリンをタンスの中に入れるのでちようど下においてあつたら、妹はナフタリンとアメをまちがえてなめてしまつたので「しげ子は大きくなつたらまんざいやさんになつたらいゝわよ」といつもじようだんを言つています。妹の泣き虫といじわるは年のせいかもしれません。また妹はあまりますが人間はどんな人にでも良い所があります。妹の良いところは「かわいそうがり」と「しんせつ」な点です。私にとつてはたつた一人の妹ですのでけんかはめつたにしませんが時々口げんかをするのでこれからはそんな口げんか何かやめて良い姉さんになりたいと思いました。一生けんめいどりよくして妹の泣き虫といじわるをなくそうと思つています。

小さい子は動物をかうとあわれみの心がでてくるというのはほんとうで今では「しんせつ」と「かわいそうがり」ですけど、前はとても動物やなんかをいじめました。又その容器も規格より小さいものです、又その他柱の組方、建具類も不誠実でそのむねを市当局へ訴えるところ係はいちいちそんなことを取りあげたら仕事にならなことなども不誠実でそのむねを市当局へ訴えたところの夏の日、お風呂に行くなつて来ます。妹には悪い所があつていたのでお母さんはかわいそうに

下荒川の住宅を見よ

今回土木條例改正が完徹されたとは土木行政に光を投げた感があり、これは貴紙の市民啓もうによる結果であると信じます、今後も不当な圧迫に屈することなく、新聞の使命を遂成するよう祈つてやみません

過日下荒川に住む友人を訪ねたところ、市営住宅敷地問題もさることながら、住宅建築に対する業者の不誠実に驚きました、貴紙においても、一度実地に見聞して世論の批判を得て頂きたいと思いますことに強口組の調合つたものはひどく、便所は漫水して使用不能、又その他柱の組方、建具類も不誠実でそのむねを市当局へ訴えるところ係はいちいちそんなことを取りあげたら仕事にならなことなども不誠実でそのむねを市当局へ訴えたところの夏の日、お風呂に行くなつて来ます。妹には悪い所があつていたのでお母さんはかわいそうに

求人案内

三月廿日現在　平職安所

【男子】▼店員多数、郡内、十八―二十三才、住月千五百円▼測量手多数、内郷市、二十―四十才、通月一万―一万二千円五年以上有験者▼料理見習多数、郡内、十六―十八才、住月千五百円▼製菓多数、郡内、十八―三十才、住月千五百円▼洋服仕立工、磐城市、十八―廿五才、住込歩合給五年以上有験者▼塗装工見習一、平市十六―十八才、住月千円▼印刷機械工2、常磐市、廿三―五十才通日三百―三百五十円二年以上有験者▼大工見習2、平市十五―十八才住月五百―千百円▼家具見習2、平市、十六―十八才、住月五百円▼小型三輪車修理工一、磐城市、二十三―四十才、通月八千円五年以上有験者▼店員一、磐城市、十七―十八才、住月千五百円▼女中多数郡内、十八―三十才、住月千五百外歩合▼農業労務者多数、関東地区、十八―二十五才、住月四千円一年以上有験者▼店員一、磐城市、十七―十八才、住月千五百円▼女中多数郡内、十八―三十才、住月千五百円食事付き

【女子】▼看護婦一、平市、十八―二十五才、住月四千円一年以上有験者▼店員一、磐城市、十七―十八才、住月千五百円▼女中多数郡内、十八―三十才、住月千五百円食事付き

今晩のラジオ

2日

◇NHK　一三六〇KC

午・一〇　（福）タベのいこい
午・三〇　子供と家庭の夕
午・四〇　「来ぬ人を」
午・四五　時の動き
午・五〇　今週のニュース特集
午・五〇「幸福を拾つた話」
◇ラジオ福島　一〇六〇KC
午・一〇　フクタミユージックプレゼント
七・一〇　漫談
七・三〇　くすくすくらぶ
八・〇〇　浪曲　広沢虎造
八・三〇　新平家物語
八・四〇　歌の二人三脚
九・〇〇　絵のない漫画
九・三〇　キツコーツルアワー
九・四〇　名作アルバム

今週の映画

日日 30―5

☆平館　夜六時五分　噫無情　飛龍の門
☆民劇　夜六時五分　長脇差大名　地獄の用心棒
☆銀楽館　夜六時五分　燃える幌馬車　第八ジエット戦闘機隊（四日まで）
☆ひかり座　夜六時五〇分　女の歎き　逃げ男
☆世界館　夜七時一分　火のばく走　血槍富士

開花堂のパン

以上有験者▼水産加工夫3、磐城市、十八―三十才、住月三千円▼三輪車運転手一、常磐市、二十―二十五才、通月五千―六千五百円一年以上有験者▼伐採夫多数、北海道、二十―三十才、住日收七百件▼農業労務者多数、関東地区、十八―三十才、住日二百八十円食事付き

となたでもピツタリ

春のお洋服市

2日▶4日

お父さんのセビロもスプリングコートも
お母さんのブラウスもスーツも
お嬢ちやん　お坊ちやんの
可愛いワンピースも…
みんなお揃いの鈴藤の洋服を！

純毛婦人セーター均一奉仕
600エン　900エン　200枚限り
実用子供セーター　130㌢　140㌢　150㌢

春の服地
特價奉仕

衣料品のデパート
鈴藤

春の紳士服
婦人服
大奉仕会

スプリングコート
背廣三つ揃
新型ジヤンパー
セーター
替ズボン
學生服

シリコン防水
ツバメ印
男女
レインコート
新作發表！

盛高屋
平市三丁目電1608　1093