夕刊 いわき民報
発行所 平市田町48
いわき民報社
編集部 電 381
営業部 電 1222

銘菓 平餅
松月堂
平市銀座街 電二〇六

第2728号 （木曜日） 昭和30年4月14日 夕刊 いわき民報

（J）昭和21年8月6日 第三種郵便物認可 夕刊（日曜日除く）
昭和24年2月28日 第238号 特別郵便物認可

平の市議選 平の県議選

平は 諸橋 野崎 内郷 沼田 磯貝 惠原 の戦い

市議選三市とも五十余名出馬

市長、市会議員選挙は愈よ明十五日公示となり一斉に選挙の幕は切つて下される、市長選挙は平市においては諸橋久太郎、野崎満蔵両氏の大物が一騎討、内郷市は沼田一夫、磯貝信夫、惠原猪和男の三氏が出馬する見込みが強く三巴戦となる、常磐市は矢吹琢市長が辞退の公約を無視して居坐り態に出ているのでどうなるかはつきりしない、市会議員選挙は三市とも五十名余出馬する模様で華々しい選挙合戦が展開されることになる

平縣議選 二ツ巴戦に

締切り間際に日共から出馬

十四日正午現在）となつている

市議は約六十名出馬か

二万七百四十名の有権者に対し市長選は沼田、磯貝両氏の出馬は確定的で噂にのぼる惠原氏が出馬すれば三巴戦が展開されることになり、定員三十名の市会議員席に対し届出用紙交付数は五十五枚に上り同選挙管理委会では六十名近くなると見ている、また告示に立候補届出一番乗りを狙い、同市消防署前には四日前から四番目まで届出者が坐込むという熱心さを示し、市長市議選とも激烈な選挙戦が予想される

約五十六名

常磐

衝目された市長選は矢吹市長が居すわりを表明したため結局お流れとなつた、市議選は届出用紙交付数は四十七枚となつているが湯本地区からはまだ立候補者が出る予定で結局、三十の議席を五十五六名で争うことになる、有権者数二万一千七百八十六名

立候補届

十三日 縣議

添田計（38）政党役員、日共新内郷市沼沢二日共地方委員、元石城地区自労協議会長、磐中卒

野澤候補を推選

更生自労組

平更生自由労組では縣議選挙について十二日幹部会、十四名出席）を開き協議した結果、沢武候補を満場一致で推選することを決議した

再び質問状

青年同志會

平青年同志会（会長遠藤二郎氏）ではさきに水禍問題並に市政問題の号外問題について不満とし十二日連ねて市当局に質問状を発した

座談會日程

平青年同志会では市政批判座談会を左の日程で開く

▼十四日 豊間漁民館
▼十五日 飯野龍門寺
▼十六日 中神谷公民館
▼十九日 草野永沼公民館

炭鑛處置法案を反對

十三日 常炭鑛地方委で決定

炭鉱では十二日午前十時半から平市労働会館で第十回地方委員会を開き来る五月九日から三日間東京で開かれる全炭鉱第二回全国大会に出席する代議員二十名を選出した外県教育委員補決選挙に南会津郡田島町棚木襲治氏を推せんすることになつた、また今国会に提出予定の炭鉱業臨事処置法案は中小炭鉱には事業整理並に首切をなぎなくされるものとして絶対反対斗争することになつたもの

この法案は通産省が現在計画しているもので中小炭鉱の整理並に買上げ、設備の改善、資金の確保など挙げているが、大手筋は別として中小炭鉱にとつては五年間に約六万人が人員整理をされるとして反対斗争することになつたもの

今度は晩霜の恐れ

四月末ごろ晩霜のけねんが予想される、下旬頃から梅雨のはしりがあらわれ時々曇天の日が現われる見込み▼降水量、平年並がいくらか多く特に下旬ごろに多くなりそう

【六月】▼気温、前半は多少梅雨ぎみ、中休み状態もあり気温は大体平年並に経過する見込み中旬後半ごろからは本格的な梅雨となり時々強い低温が現われるかも知れない▼降水量、大体平年並ないし多少多目の見込みなお三月の小名浜の気温月平均七

人事消息

▼今度の異動で平工高校長に抜てきされた富田高明氏（前教務主任）は同校教務主任となつた金子堅一氏と共に十一日各方面の挨拶廻りを行い本社を来訪した【富田平工校長】

天気予報

十四日

【今晩】北東の風後一時小雨

【明日】北東の風曇時々小雨、午後は雨が本降りになる見込み、海上は風波がヤヤ高く、明日は見透しも悪く風波が高い

市議五二名出馬か

目立つ新人の動き

平市議選の動きを見ると十四日現在の状況では定員三十六名の椅子に対し五十一名程度の出馬とみられている、現議員が二十一名、元議員が五名新人二十六名といつた顔振れ、この中で日共一名、右社二名公認のほかは殆んど無所属出馬になる模様、地域的にみると旧市内二十二名、平窪四名、神谷六名、飯野四名、豊間四名、夏井一名、草野三名、高久二名、南赤井五名で今後多少の動きもあるだろうが、先ず当確には七百五十台以上の得票が見込まれている、十四日正午現在で平選管から立候補の用紙を貰つて建設省では西畑、川島両技官ら一行十名を派遣、十五日から十日間の予定で鮫川工業用水路建設の三十年度当初の本格的調査を行うことになつたが、同調査が国庫補助対象を基本とする工事予算を左右するものだけにその調査結果が注目されている▼建設省西畑技官ら一行の今回の調査目的は過去十年に亘る鮫川の降雨状況、常磐地区総合開発の開発状況、常磐地区案が本決りとなる

西畑技官ら來郡

鮫川工業用水調査

工場の誘致状況と今後の見通し、石城郡人口の増加状況、ダム貯水池の妥当性、今後の常磐開発に伴う鮫川工業用水路の必要性のほか土質、水質調査に至るメン密調査で、この建設省の調査により二十九年末における県当局が調査した鮫川工業用水路建設計画の補修も予想される、同調査の結果建設省では引き続き実施調査を行い最終的に阿部候補も再出馬の意志なく結局二名総数平一名が参加し、二十九年度決算報告、二十年度予算、三十年度運動方針につき協議を行う

再選擧は卅日

豊田氏は出馬斷念

【声明書】四月十日の町長選挙の結果、いずれも法定得数に達せぬため再選挙を行うことになりました、併し乍ら私は選挙の常道と

縣下青年大會

十六、七日 平公會堂で

福島県連合青年会主催の第二回県下青年大会は十六、十七の両日平市公会堂本館で開き、県下各市町村から選ばれた代議二名、評議員二名総数平一名が参加し、二十九年度決算報告、三十年度予算、三十年度運動方針につき協議を行う

地元石城郡連合では常磐地区総合開発の早急促進案を提出、同大会の決議を得て国会、県当局に陳情する、また十六日には平市長提供の芸妓の手踊り郡連合会員による〝じゃんがら踊り〟などのレセプションも行われ盛会が予想される

合同演説會

十七日 植田で

植田町青年会が主催となつて来る十七日午後七時から植田小講堂で菊多方部から出馬した県議候補者の合同個人演説会が催される

顔交治、沢田源次、坂本浅次郎同下山田勇

幹事長に山崎氏を押す

市政同志會總會

平市政同志会第一回総会は十三日午前十時から平市公会堂日本間に会員百余名集まつて開催、野沢幹事長辞任に伴う後任者を高任幹事会の推選した山崎賢耕市議（谷川瀬）に満場一致決定したほか市長選には現市長諸橋久太郎氏を満場一致推せんすることに決めた

平市議供託

（十四日午後二時現在）

▼鈴木政一（上平窪）▼諸橋正次（新川町一九）▼塩庄造（白銀町）▼篠崎貢（下神谷）▼片寄保（磐志）▼遠藤幸一郎（豊間字塩屋）▼大内近雄（五丁目一一）▼草野政助（宮町代二七）▼阿部国吉（宮町金坂五四）▼吉田正義（御幸町字下宿一一）▼高萩凱（高野町沢八）▼富下俊貴（宮町字蛭子）▼鈴木磐夫（綴町七区田二）▼斎藤隆行（白水入山四七）▼桶口キミエ（宮町蛭子五六）

常磐市議供託

▼桑原勝登（土湯上谷字力石九五）▼矢内藤太郎（湯本天王崎四二）▼高萩佐久間（湯本字三函一九七）▼御代武光（岩ケ岡字山ノ根二五）▼にれ林平（上湯長谷字長倉七二）▼鈴木一男（上矢田）▼箱崎孝一（西郷字金山二〇五）▼佐藤多喜夫（湯本字神川七）

内郷市議供託

▼斎藤繁（高坂町三本松二九一）▼遠藤万四郎（高坂町桜井九三）▼山本七郎（宮町鬼刈沢一〇〇）▼菅本三義（綴町大木下四）▼山田弘（白水町川平六七）▼庄司平三郎（泉町高倉一）▼菅野朔幸（宮町田五二ノ五）

女店員若干名急募

▼十八才から二十二、三才まで▼希望者は至急御来店下さい▼委細は面接の上

安田屋呉服店
植田町本町 電話一四番

生徒募集

◎縣下唯一の公認實業學校
短期間に實力養成！
◎毎月初め自由入學

英語科 數學科 珠算科

◎案内書を差上げます

認可 共進高等実業學校
平市番匠町四〇（平機関庫裏側）

コック見習募集

住込み一十八才ー二十二才
洋食と喫茶 ブラジル
平市田町並木通り（電話九九〇）

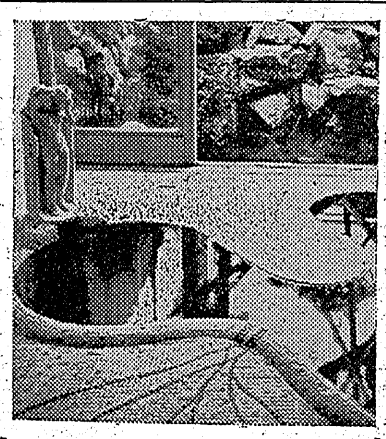

湯本温泉 本泉 緑屋 電（常磐）172

御挨拶

不肖私平衛生科当時より平衛生組合並に平衛生協同組合の経理営業を担当し最後まで衛生向上のため微意をもつて尽しましたが経営困難のため協同組合理事会の決議により三月二十八日付をもつて解散するに至りました

不肖私茲に決意いたしまして去る理事の申合せにより営業許可の申請を各自においていたしましたところ市当局の絶大な御配慮により今回営業許可になりましたに付き白栄社代表といたしまして市民皆様の衛生向上をモツトーとして御奉仕致しなく各社同様御援助賜わり度く伏して御願い申上げます

昭和二十年四月十三日

白栄社
代表 白土彦治
平市北白土二一電平六七四

土佐犬斗技無料觀覧

明十五日午後一時より平土佐犬普及会が当犬の斗技を無料で御覧に入れますからどうぞお誘合せの上ご来らん下さい

場所 平市三十米道路竹林病院脇

主催 福島縣土佐犬連合會平支部

公職選挙法早わかり ❷

四、文書、圖畫による選擧運動

❶文書圖畫の頒布(イ)頒布することのできる文書、図画は通常ハガキ(有料)だけである▼市議会議員五〇〇枚▼市長二、〇〇〇枚(法一四二條)(ロ)候補者は選挙運動期間に限り選挙長の発行する証明書を郵便局に掲示してハガキを購入する(ハ)選挙用ハガキはポストに投函してはならず取扱郵便局長サ四二条、中二八字を超えないの窓口に差出す事(ニ)選挙用ハガキの取扱郵便局は郵便物集配事務を取扱う郵便局である(ホ)回覧板その他の文書図画又は看板の数の類を多数の者に回覧させる事は一四二條第一項の頒布とみなされ禁止される、但し個人演説会場においてその演説会の開催中及び街頭演説の場所で使用するポスター、立札、ちようちん及び看板の類を演説会又は街頭演説の場所のある ものには掲示できぬ、選挙法では右の例として橋梁、電柱、公営住宅等には掲示できることになつて居るが、昭和二十四年福島県條例第五十三号(屋外広告物條例(ルの入賞者は左の如く決定した

❷文書、図画の掲示 掲示することのできる文書、図画は次の通りである(イ)選挙事務所を表示するためのポスター、立札、ちようちん、看板の大きさは前述と同じ(ロ)個人演説会場でその演説会の開催中及び街頭演説の場所において演説中使用するポスター、立札、ちようちん、看板の類(ハ)選挙運動用ポスター各選挙とも五〇〇枚▼大きさ(タブロイト型、

❸新聞による選挙運動(イ)候補者はいずれか一つの新聞に一回限つて選挙運動の期間中有料で選挙に関する広告をすることができる(一四九條)(ロ)広告の寸法は候補者一人について横九・六ミリ縦二段組以内で記事下に限られる色刷は不可(ハ)広告をする場合、台は立候補届出の際市選管が交付する証明書を新聞社に提出し申込むこと(ニ)投票日には掲載できない

カーニバルの入賞決る

十二日行つた常磐市広告カーニバルの入賞者は左の如く決定した

❶小井戸家具店❷横町商店会、鈴木建設KK❸精鮮食料品店部会、百両食堂、幅屋、塩屋、小松屋、タカハシ洋品店

鐘三つ決る

常磐のど自慢

常磐市桜まつりの人気番組である常磐のど自慢大会は十二日夜温泉神社前の舞台で行つたが出演者は数十名に及び会員に参加賞を贈り又三つの合格者の決勝を行い、審査の結果左の如く入賞が決つた

❶秋田おばこ、菊地喜四郎(龍力湯台堂)根本エミ子(下浅貝)❸高橋正枝(長倉)❷阿部よし子(湯台堂)❸岡まち子(上町)松本正二(湯台堂)

なお一等賞は畑喜器店より特別賞として賞品券が贈られた、また玉半食堂湯本支店より努力賞の寄贈もあつた

縣議候補を知る十二章

(4)

縣議候補者 小野榮一

❶社会福祉審議会委員 医療機関整備審議会委員、日本赤十字有功章社員
❷リンカーン
❸阪東妻三郎(特に晩年の演技が好き)
❹その時々に応じて決つていない
❺中央公論、文芸春秋
❻仏教(真言宗)
❼昨年四月以来禁酒している
❽国民の与論の上に立つて無理のないように行うべきだと思う
❾税外収入を以つてあてる
❿常磐経合併発の促進
⓫あると思う

縣議候補者 坂本浅次郎

❶元県社会教育委員
❷西郷南洲
❸京マチ子
❹三千円程度
❺歴史文学、謡曲
❻仏教
❼猪口で一杯
❽慎重を期する
❾産業の振興を図り県民の富を図り漸次赤字を解消する
❿常磐地区の総合開発早期実現(一大産業工場誘致)(イ)中小企業に対する長期金融(ロ)県社会保障の強化を図る
⓫あると思う

縣議候補者 澤田源次

❶診療所及保健所理事
❷大竹作麿
❸駒雀
❹三千円程度
❺修養講座
❻神教
❼二合程度
❽認む処であるが慎重を要する
❾県財政の増收並に中央の交付税の増額を図り年次計画をもつて赤字を解消する
❿(イ)行政機構の簡素化(ロ)中小企業に対する金融対策(ハ)農山漁村の振興
⓫国会解散は近くあると思うか
⓬何票で当選出来ると思うか

縣議候補者 小野榮一

⓬八千八百票

縣議候補者 坂本浅次郎

⓬九、〇〇〇票

縣議候補者 澤田源次

⓫当分ないと思う
⓬最低八五〇〇票

▽質問△
❶選挙又は社会事業に関係あるか
❷禁煙する人数
❸好きな俳優
❹普通小遣銭は幾らもつか
❺どんな本が好きか
❻宗教は何か
❼酒はどの程度飲むか
❽中ソ国交をどう考えるか
❾県の赤字財政対策について
❿県政に何を望むか
⓫国会解散は近くあると思うか
⓬何票で当選出来ると思うか

ズリ山を仰ぐ子供達

泉川秀雄【123】

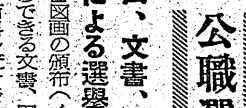

彼らの戦いは何時終わるとも断言出来なかつた。鈴木警部補は暫く中学生達に反抗した事を知つていた。

「どうした…？疲れたか」

「ハイ…」天野はこつくりうなずいた。

誰も彼も急には言葉が出なかつた。荒い息切れが耳をついた。苦しかつたのだ。疲れているのだから暫らくは何んとも云いなかつた。警部補は落着くのを待つていた。

こんな時に二人の先生方がかけて来た。二人共学校から駈け通しであることは分かつた。たゞ子供達を助けたいという一心からであつた。村上先生と立花先生だつた二人共自分達の前に警官が来ているのでむしろびつくりした様子だつた。

警部補はこの子供達が正当防衛成り激しく警部補の気持を痛めつけて行つた。瞬間はむしろ呆然として彼らの行為を見ていた。

警部補は足どり重く彼らの中に入つて行つた。今迄夢我夢中で戦つていた中学生達は警部補の姿を見ると無意識に逃げ始めた。

くもの子を散らす様に右に左に一目散に逃げて行つた。警部補は特別大声をたてなかつた。後に残されたのは小学生の小羊達だつた彼らは警部補が来たのでむしろ安心した様子で「ホツ」とした感じであつた。

小羊達の中で或る者は汗拭きをしていた。或る者は地べたにどうかと腰を下ろしてしまつた。或るものは鼻血を拭くもの…と種々雑多な呼吸をしていた。

「どうもすみません…」二共人立止まつて鈴木警部補に挨拶した事実は挨拶ではなかつた。そして二人とも子供達を注視した。

子供達も漸やく落着いた。呼吸も静くなつていた。

「いや…先生方も仲々容易じやないですな」

「とんでもありませんよ。私達の力が足りないんです。御迷惑をおかけして済みません」

「先生方の良心的な然かも飽く迄も子供達を可愛がつている姿には頭が下ります。でなければこゝ迄つて来られないではありませんか。偉いと思いますよ」

鈴木警部補が何故褒めているのかさえ二人には分からなかつた。

★青星ソース

一本ま—いス
日うソ

評に一
好常第
讃行京
絶賣東

アラという間にヨゴレがおちてユスギは一度でよいしかもこれまでの粉石鹸の倍洗える—重宝お徳用な化学新洗(スノープ)灌(ソープ)剤です！

一〇〇瓦八五〇円

代理店 大一屋 平電13

カメラは田中

調髪はサッパリ 平市南町四一

純良 毛布 永い信用に一流メーカー品をいつも豊富に取揃え 寿の店 中野洋品店 平電53

眼科 明雲堂眼科医院 新妻幸男 平市仲町田原町裏番地 電669

眼鏡専門 各眼科医指定 玉屋 平指定商チケツトご利用下さい 平市二丁目電910

新しいDPは富士

眼科 安田醫院 平市紺屋町電一二三五

大黒屋通信NO16

七大メーカーゆかた

夏が訪ずれば、近代女性は口を揃えて〝婦人倶楽部・主婦の友・和歌ふじ・婦園・銀海・チヤーチル・松泊の七大メーカーゆかたを指名されます❶に生地❷に染め❸に上りの鮮やかさ三拍子揃つてしかも買いよい値頃を折ち出してあるからです。熟ある御愛顧のお蔭を戴き当店扱い七大メーカーゆかたは独走的な定評を確保するものと強く信じております。

一色染……七四〇円
紺地一色及二色以上染……九八〇円
最高級紺地細川染……一〇八〇円

皆様の利益を護る店

歴史医療指定病院 平市三千米道路電八二一・六〇八一

医療法人 竹林病院【入院随時】

整形外科 内外科 レントゲン科 理學診療科

院長 竹林貞吉
医員 高見沢明
部長 津田守道

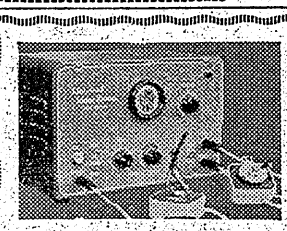

新設ユニヴアーサル 万能時計検定器

高級時計の御修繕を御心配なく御申付下さい 只今速速調整無料奉仕中 お気軽に御来店下さい

技術と信用の店 白寶堂 平市新川町 電1137

三日前から座込み

内郷で立候補届の順番争い

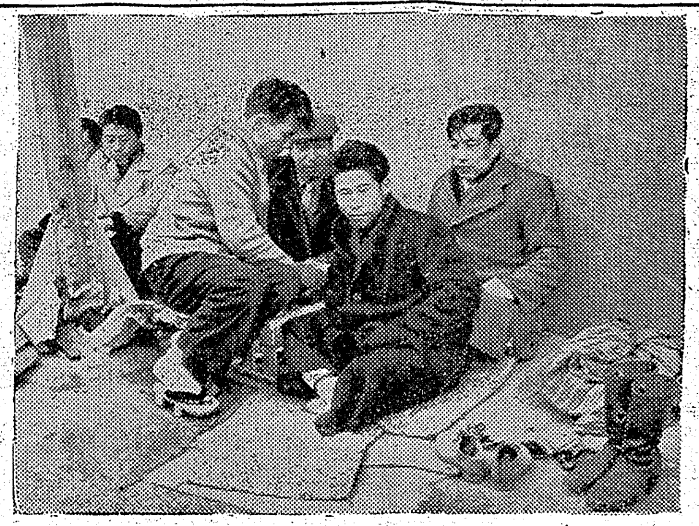

十年三月八日までの間同地内から二十三キロ（価格七万三千余円）の窃盗を働いたことも自供し十五日送検

腕時計スリ取らる

十三日午後八時ごろ磐線下り第四二九列車に酔つて乗車していた四倉町上岡農西山治一さん㈹は湯本―綴駅間で腕時計（時価二千円相当）をスリ取られたと平鉄道公安室に届出た

殺鼠剤を飲む

十四日午前六時ごろ内郷市宮町高坂採炭夫小野寺恒信さん㈢の妻文子さん㈢が殺鼠剤を飲んで苦しんでいるのを恒信さんの母カノ子さん㈹が発見内郷署に届出た文子さんは妊娠二カ月だつたが夫は子供を生む必要がないと再三いつていた夫の自殺と見られているが、文子さんは内郷病院に収容され生命はとりとめる模様

女を種に 前借詐欺

内郷署では十二日女を種に総額八万円による前借詐欺を働いていた内郷市宮町字宮沢無職竹沢幸一㈢を逮捕した、同人は昨二十九年末ごろ若松市磐見町一九八カフエー「すずよし」こと山内茂さん㈣方で女中がほしいとの話を聞き込み女給二名を世話するからと言葉たくみに六千円の前借を受取り女と共に逃げ更に同様手口で三月末好間村カフエー鈴木八重子さん㈢方から二万四千円を詐欺したほか五件総額八万円による前借詐欺を働いたほか入身売買を働いた疑いもあり余罪追求中

藤原川で泥炭掘り 工費七百萬圓を投ず

磐城市大字椚本平蔵地内の藤原西川浚渫工事は去る一月中ばから同市本町常磐土建K社長（草野道人氏）の請負で施行しているが十三日現在八分通りできより最後の完工に拍車をかけている

藤原川は常磐炭鉱等から放流される泥炭などが沈土、豊水期には例年のごとくはんらん騒ぎを演じていたため工事費七百万円を投じ二ツ橋以南より吉川橋までに至る延長七百十米（平均河巾六十五米）にわたり約一米を浚渫檀田土監所の管理のもと施行しているもの、本月末完工の予定（写真は藤原川の浚渫工事現場）

ガソリンカーに轢れて即死

十三日午後二時十三分ごろ内郷市白水入山地山常磐炭鉱引込線＝通称泉津無人踏切＝を通行中の同市白水町川平六七無職但野ハルさん㈤はガソリンカー＝運転手青木実さん㈣ご＝にハネられ即死した

小名濱一中に賊侵入

十三日夜半より十四日未明にかけて磐城市小名浜一中（校長鈴木孝雄氏）に賊が入り校長の机の引出しから小銭約六百円が盗まれた、職員室も物色した形跡があり同時刻に隣接した小名浜一小（校長渡辺保氏）でも校内を物色された形跡があつたがいずれも被害はなかつた

兄弟で電線泥棒

常磐市湯本町山神二七千瀬口春雄㈡ご同弟吉美㈡㈣の両名は去る四月五日午後七時三十分宋海地内の東北電力の電柱に架設してある電燈線三十五キロ（時価一万四千円）を盗んで常磐署に検挙されたが両名はこの外二十八年一月から三十五日の告示を前に内郷市で、市議立候補届出一番乗りを狙つてか朝は炊飯をしながら革新、保守の縁起をかついでか、届出所になる内郷消防署入口に坐り込んだ四立候補の届出者八名が、桜まつりで賑つた十日夜から夜は酒と毛布で呉越同舟で頑張り、これには元気な消防手もタジタジの態（写真は呉越同舟の坐込み）

内郷でドブ狩

山神祭を前に十名逮捕

山神祭を迎えて大量の密造、密売ありの情報を探知した平税務署は十四日午前九時半から内郷署の協力を得て市内十数カ所の密造所、同酒販売所の一斉手入れを行いアルコール一斗、密造合成酒二斗ドブロク三斗計七斗の密造酒と密造機具多数を押収したほか、同市高坂字立野常磐炭鉱内郷鉱労務係根本新司㈤ほか九名を酒税法違反で検挙した

ボイラー大爆發

十四日朝内郷市内に大爆発音があり市民を驚かせた、同日午前八時ごろ内郷市綴町字七反田五〇小島コンニヤク屋こと小島宇一郎ざん㈣ご方のボイラーが爆発し瓦屋根一坪を吹き飛ばしたもので仕事場には人がいなく幸い人命に被害はなかつた、原因はボイラーの安全弁を閉め切つたまゝ食事したゝめ蒸気が充満爆発したもの、損害二万円

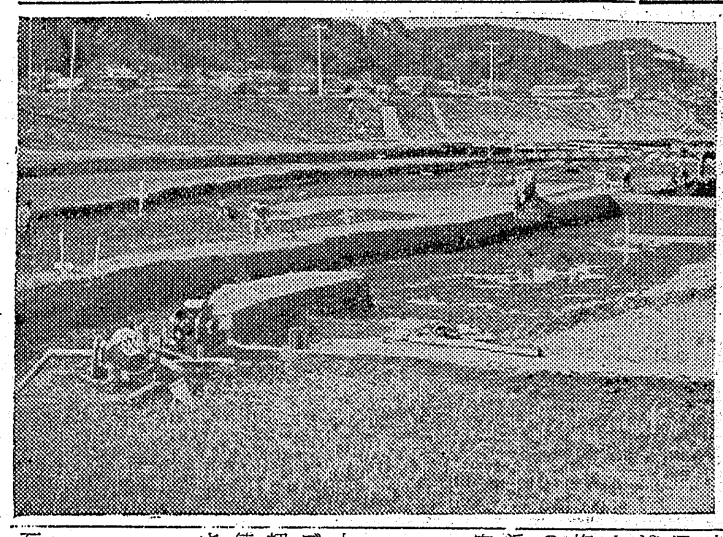

スズメイルカ二十頭

十四日朝磐城市小名浜魚市場に茨城県那珂湊港所属カツオ漁船第一大浅丸（一四〇トン）がカツオ四千七百貫を水揚げした、これは平市塩屋崎約七十浬沖合で漁獲したもので、目廻り七百匁前後のもの、浜相場は貫当り高値二百九十円、安値二百六十円

鰹四千貫 けさ小名濱に

十四日朝磐城市小名浜魚市場に茨城県那珂湊港所属カツオ漁船第一大左の通り改選した

▼会長　坂井清之助▼副会長　桑原徹▼同　松井元▼会計幹、山野辺久利▼幹事　佐藤武▼子宮沢勝二▼同　渡辺清国

道路を新設

磐城市芳川地内の藤原川に架設中の玉川橋が近く完成の運びとなつたので同市では十二日土木委員会を開き同橋より同市下川地内六号新国道に至る延長約千米（巾員八米ないし十米）の道路新設工事について協議した結果全土木委員八名が土地買収交渉委員となり関係地主側と折衝することとなつた

火事二件

▼十二日午後五時半ごろ好間村大字川中子農業鈴木孝一さん㈤方小屋から出火同六坪を半焼した、原因はカマドの灰の不始末、損害不明

▼同五時ごろ平市白銀町一八四鉄道官舎酒井登次郎さん方風呂場から飛火同屋根に火がついたが大事になる前に消止めた、損害なし

里親懇談会

石城地方里親懇談会は二十日午前十時から地方事務所会議室で開き多たに入会した二十八名の里親が出席、平児童相談所本新次長の里親養育指導と研究を行う

植田で移動演藝好評

植田町商工会では桜祭りに景況を添えるため水戸から海老三一行の移動演芸を招いて十三日から二日間町内を練り廻り非常な人気を呼んだ（写真は観衆を喜ばせている移動演芸団）

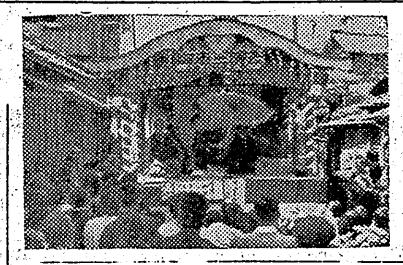

表札をつけましょう

平郵便局で新運動

平郵便局では四月十五日から全戸達不能となるものが大半を占めている、このため同局では十二円の表札（ブナ材、長六寸、巾二寸五分、厚五分）を氏名、宛名サービスで斡旋する新表札設備運動を実施することになつた、郵便課では不明瞭なため表札停滞する配達郵便数は年々四千通に上り、特に同居、下宿、アパート居住者で表札を出さないため配

〝磐城の修學旅行〟 各中學で 日光鎌倉

磐城市内中学校の春季修学旅行は配置することになり漸くこのほど二班に編成し、十五日は第一班と二十五名が資格試験に合格したが して一中（四百一名）泉中（百五郡内二十三民委会には八名不足の十八名）が午前四時半小名浜駅発状況、同職員整備に関しては❶三松浦の臨時列車で出発、日光（一泊）十年度から農委会が職員を採用す東京（一泊）―羽田―横浜―鎌るときは地方事務所長の認可をう倉―江の島を見学十七日に帰市、けなければならない❷有資格者の第二班は小名浜二中（二百五名）ない農委会は市町村長と協議して鹿島中（四十四名）江名中（百九有資格者を新採用する❸有資格者十五名）渡辺中（五十九名）が十を採用しない限り職員の給与国庫六日出発、同コースを見学して十補助は行われない…ことが定められ農委会業務の執行に支障を来すおそれがある、なお五月十四、五日福島市で資格試験を行う予定

有資格者の配置

県農業委員会連合会石城支部では郡内二十三万所の農業委員会に対しこの程農委会技術職員の整備につき資格試験の緊急要請を行つたこれは二十九年度内に職員のうち少くとも一名「福島県農業委員会職員整備要綱」による有資格者を施行

戰歿者追悼 きょう平で

平市主催の戦歿者追悼式は十四日午後一時から平市公会堂に開催する、当日は日清日露の戦から大東亜戦を通じての遺家族が相当参列するが、返礼式の後遺族主催会（会長小松茂氏）の慰霊祭も併せて施行

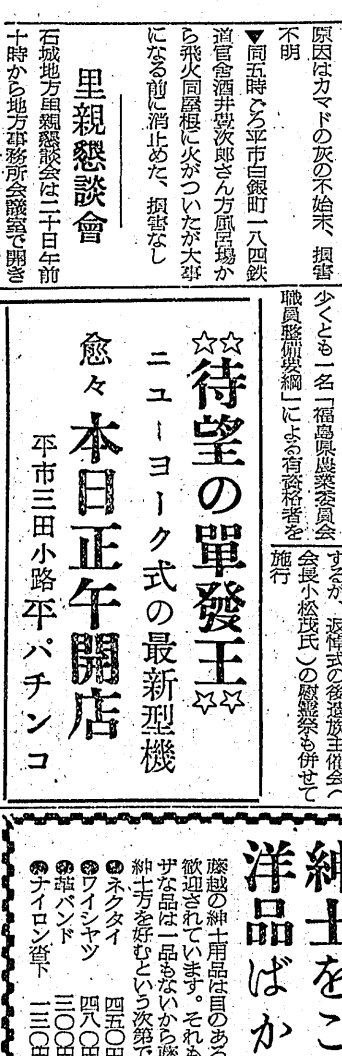

☆☆待望の單發王☆☆
ニューヨーク式の最新型機
愈々本日正午開店
平市三田小路平パチンコ

紳士をこのむ洋品ばかり！
藤越
藤越の紳士用品は目のある方にトテモ歓迎されています。それもこれもヤクザな品は一品もないから藤越の洋品が紳士方を好むという次第です。
㊀ネクタイ　四五〇円より
㊁ワイシャツ　四八〇円〃
㊂毛糸パンド　三〇〇円〃
㊃ナイロン靴下　一三〇円〃
小名浜　平市

書籍　文房具　事務用品　紙製品
魁文堂書店
平市才槌小路　電小売部　三一三番　電御売部　一八九一番

趣味の小鳥と釣道具
各種取揃つております
飼料、附属品一式
飯土井小鳥店
平市銀座通り電2149

支那そば　にとり寿司
▽出前迅速▽
才槌小路　電395

經理・稅務・會計監査
お気軽に御相談下さい　懇切に指導研究致します
公認會計士　高橋義
平駅前三延ビル三階電一〇一七

お花見のお供にはゼヒ花見ずし
予約を承ります　折詰一〇〇円から
えかさ
平市駅前電988

御散策と御花見には是非江戸川の壽司と料理辨當を
才槌小路店電一〇二一
紅小路店　電一四五六

いわき民報　（可認物郵便種別第三種郵便）　1部5円　1カ月金100円　定価（日刊（除日曜））

春の詩帳

平二小作品

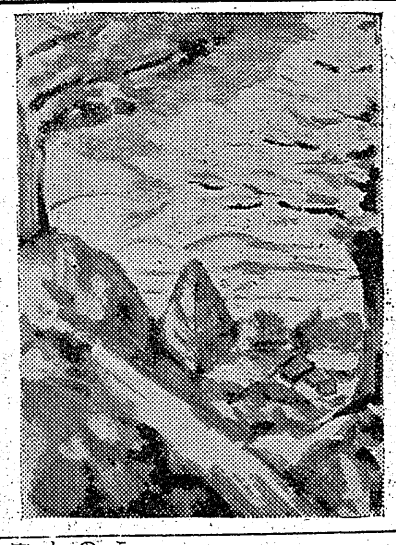

風景　六の六　人見理子

風景　六の六　吉田セツ

詩

うぐいす

平二小六の六　中條登志枝

うぐいすがうめの木でなく
のき下でないているような
とうい谷までないているような
室いつぱいになき
室いつぱいにひびいていた

一年生のあつちゃん

平二小六年六組　金子優子

弟は今年一年生になりました。毎朝元気よく一番の早起きです。目が覚めると、お母ちやんお早うといつて一じよに起きます。ごはんをたくお母さんのひざの上にのつていろいろお話をしますので早おき鳥と言われます。学校は大すきです。朝のおしたくをみんなでしてやりますとにこにこしていつもきかんぼうのあつちやんはおとなしくいうことをきくのでほんとうにかわいい。ランドセルをしよつてそうりぶくろを下げて、新しいぼうしをかぶつて家を出る時お父ちやんいつてまいりますといつて、手をつないで学校へつれて来ます学校につくとお姉ちやんさようならといつて教室へ行きます。とてもうれしそう。家に帰えるとお母ちやんたゞいまといつて、お母ちやん。あつちやんほめられてきたよ」といつもいうそうです。学校の出来事をよくお話してくれるそうです。服をとりかえるとおやつをたべてえをかいてみせるそうですお友だちがおひるすぎると「あつちやん遊びましよう。」とおかえにくるとあつちやんにこにこして今行くよといつて元気で遊びに行きます。よるは早くねむくなるので私が一番先におふろにいれてやり毎ばん石けんでごしごしやらなければおちないほどよごれた足をせわがやけますが学校で笑われるとかわいそうだからよく洗つてやります。お湯にはいるとすぐポクリポクリやるので耳に水でもはいつてはいけないと心配ですが出る時はちやんと目をさましてくたびれたようにため息ついて気がついたような話をしてつたりしてしまいます。お母さんにおねまきをきせてもらつてやつとおやすみなさいをいつて、とこにはいります。

アセチレン溶接合格者

平地区のアセチレン溶接士合格者が十一日決つた、平地区の合格者は応募者百二十名に対し十八名（一割五分）だつた

▼合格者＝山崎豊（綴町）青木清（同）白土鉄雄（内郷市内町）波多野義男（錦町）作山明治（磐城市鹿島町）猪狩美（磐城市鵜訪町）佐藤三郎（磐城市弁別）浪岡辰巳（錦町）林英男（好間村小館）松崎忠雄（錦町）田村哲夫（好間村北好間）堀彦彌（磐城市栄町）永山清（内郷市高坂町）大友孝作（平市大町）堀隆俊（磐城市栄町）伊藤彦一（勿来町大高）

橋本華崖の後援畫會

十六日から磐城で

磐城市第二回橋本華崖後援画会（会長太田武彦氏）主催の作品展示会は十六、十七の両日午前九時より午後四時まで小名浜公民館日本間で開かれる、この日は日本画家橋本華崖氏＝磐城市下蔵持＝作品四十余点、大平華泉画伯＝最出身＝近作屏風数点が展示される予定なので一般人の観賞を望んでいる

義肢を交付

石城福祉事務所は十六、十七両日石城郡一円の身体障害者に対し義肢の交付と修理を地方事務所会議室で行う

今晩のラジオ

11日

◇NHK一三六〇KC
六・三〇（郡）四局通信
七・三〇 錄音ニュース
七・四〇 浪花演芸会
八・〇〇 歌の花ごよみ
八・三〇「由起子」津島恵子ほか
九・一一「のんきタクシー」
九・〇〇 時の動き
一〇・一 邦楽名曲選
一〇・〇〇 落語の聞き方味わい方
◇ラジオ福島一〇六〇KC
七・三〇 俚謡鑑賞会
七・五〇 日本紡アワー
八・四〇 タレントスカウト
八・三〇 あづま演芸会
九・三〇 平凡アワー 中村メイ子
九・五〇 パイロットミュージックアワー
一〇・三〇 夜の調べ
一〇・一五 名作アルバム

今週の映画

13日＝19日

☆平館 夜七時一五分
酒る虹姫 哀愁日記
☆民劇 夜七時一〇分
盛笑奮発列車 愛のお荷物
☆築楽館 夜六時三〇分
地獄のとりで 底抜け捜大のシヨウ（十八日まで）
☆ひかり座 夜六時四〇分
快傑紅はこべ 野性の男
☆世界館 夜七時二分
新納鶴千代 勝の合唱

磐城市連青總會 新役員を委嘱す

磐城市連合青年会定例総会はこの程開き役員改選を行つた結果、会長に小野文夫さん（泉）＝渡辺＝副会長には上遠野貢衛（泉）馬目渡通（江名）の両君を選任したほか、次の通り役員を委嘱した

産業文化祭、産業振興大会、生活改善講習会等の新年度事業計画をたて近く初の役員会を開いて具体的事項について打合せることゝなつた会員は約千二百名に達しているがこのほとんどが小名浜地区を除く他地区員でしめられておるので鉱み相談役の小名浜公民館では小名浜地区青年会の再建報について乗り出す運びとなつた

▼事務局長水野順平（泉）▼組織広報部長若松昭雄（渡辺）副部長菅野剛（江名）馬目恵徳（江名）▼文化部長伊藤和彦（江名）副鈴木清一（鹿島）吉原博（江名）▼産業部長加沢政敏（江名）副片寄和男（江名）柴田拓志（泉）永山光明（渡辺）▼体育部長鈴木実（小名浜）副新妻栄（泉）金成正弘（江名）▼家政部長大津八重子（小名浜）副馬目トミ子（江名）石井ミヨ子（鹿島）渡辺令子（江名）▼会計秋山和久（江名）鈴木巍長（鹿島）▼監事加藤文治（小名浜）荒川育造（鹿島）

【写真は小野会長】

市体育協を組織 磐城で來月發會式

磐城市社会体育行事運営協議会は十一日午後一時より小名浜公民館で開き例年文化の日（十一月三日）行つていた市民体育祭の開催時期について打合せたところ秋は〝文化の日〟を中心とした芸術祭に重きをおき市民体育祭はミナト祭の前夜祭として七月下旬ごろ行つてはどうかとの意見が多数であつたので再度協議会を開き検討することに決めた

また柔道、剣道、弓道、卓球、野球の各種目の単一団体はあつてもこれが一本化した連絡機関がないところから市体育協会（仮称）を組織月中に発会式をあげるべく準備を進めることになつた

蔬菜育苗品評會

磐城市農政課では近く石城地方蔬菜園芸研究会主催で開かれる蔬菜育苗品評会の出品希望申込みを十五日まで受付ける

蔬菜育苗の技術の振興を図る目的でナス、キウリ、トマトを一坪以上の温床育苗栽培している農家であればよい

（写真はその作品）

洋服の店
平指定商加盟店
背広三ツ組
オーバー
ジャンバー
ズボン
＊平指定商チケットを御利用下さい
恵丸恵屋
平市中央通り電1853

仙台＝平＝東京
定期便を御利用下さい
取扱丁寧　配達は迅速
一般貨物自動車並に三輪車の御用も是非！
磐城貨物
平營業所
平市月見町電187　2037

セメントとタイル
建築用諸材料
株式会社野内商会
平市四丁目　電1078
能率風呂　耐火ボード
セメント製造販売　福壽瓦
代理特約店
各種工事請負

女子従業員募集　純スタンドバー　奥の松
貸店舗　貸間（六畳）貸事務所　姓名在社⑮
古書高價買入　電二三四一番（呼）にお電話下されば参上致します平市田町ひかり座前　平読書クラブ
募集　女事務員一名　高校卒業者　委細面談　平市南町四二　山野辺醤機商会　電一二三三
放射線科　谷口医院　平市（電）一〇六五

御好評を戴いている
ソフトアイスクリーム
居酒屋まるさにて發賣中
キリン生ビール　近日發賣
平和通支店近日開店　マルヤ
居酒屋まるさ　電1820
平和通支店　電1321