夕刊　昭和21年6月1日（除日曜）第三種郵便物認可
昭和24年2月28日 運輸省特認第238号
いわき民報
夕刊　昭和30年4月27日（水曜日）　第2139号

夕刊 いわき民報

発行所
平市田町48
いわき民報社
編集部電 381
営業部電 1222

木材の百貨店
一般建築材 建具材 ベニヤ板類
銘木 秋田杉 津軽松 木そま ラワン材 米杉 車輛材 枕木 電柱
㊀丸一材木店
工場 平市五丁目電二九〇
平市鎌倉町電五五六

平市議候補者 合同演說會賑う

昨夜 野次も盛んに飛ぶ

平市青年会連絡協議会主催で市議候補者の合同演説会は廿六日夜市公会堂で開催され盛況であつた、五時開催のところ候補者が出席しないので結局六時から一人持時間七分で開始、五十二名の候補者中種々の理由で出席出来なかつた者が多く二十九候補が熱弁を振い、候補の挨拶を述べ何れも大平市の建設、明朗市政を力説した、平市政を不明朗にしたといわれる土木問題につながる一連の候補者の顔何故か顔を見せなかつた、然しこれを支持した候補者は何喰わぬ面持で堂々と明朗市政を力説した野次も盛んに飛び中には立往生に近いまで追い込まれた候補も出れば、雄弁で万雷の拍手を浴びた者もあつた、聴衆は階上階下とも満員でいかにこの選挙に深い関心を持つているかがうかがわれ非常な盛会であつた

【写真は平市議合同演説会】

選挙だより

★…公会堂で行われた市議選挙の個人合同演説会は空前の人気を呼んだが、特に現議員のうち鈴木寅次郎さんには〝彦左衛門〟〝ヒゲおつさん〟などヤジ喧々どうどうたるさくて演説出来なくなつて寅さんも大ごんぱい〝どうすつぺ！〟〝とさすがのガンコ爺さんも中途でネをあげ早々退席、佐藤友寿さんもベラベラしやべり出した途端〝政策をのべろ！〟のヤジ、これに答えて〝議員に政策がないと〟やり返した程りだつたが〝何をいつている、馬鹿野郎〟などのヤジがどうどうと出たため〝それでは一つばかり政策を話してみたい〟と譲歩、結局これもアトのまつりでよくしやべらぬうち退席、小野栄一さんも、この時は調子が悪かつたと見え、少しあがり気味、どまつく時が再三、水道問題や市営住宅の話を出すや〝強口にたのめ〟とヤジられ〝当確当確〟ともいわれて大変なさわぎ

★…上坂昇さんは一番人気があつたようだが最後にいわく〝どうか市政の監視役としてお選び下さい〟とさすがに仲々堂に入つた演説だと評判だつた、坂本昌蔵さんの演説は矢張りピカ一、人気上々で大泉信雄さんらも〝議長にしてやる〟とヤジられ現議員のカンロクを見せた方だつた、佐藤正さん（日共）は最後の番とあつて退場者がぞろぞろ出たため調子抜けで〝平事件はどうした〟とヤジられ、ハライセのため持時間を過ぎること四分司会者もたまりかねて、マイクを演壇からとるという一幕もあつた

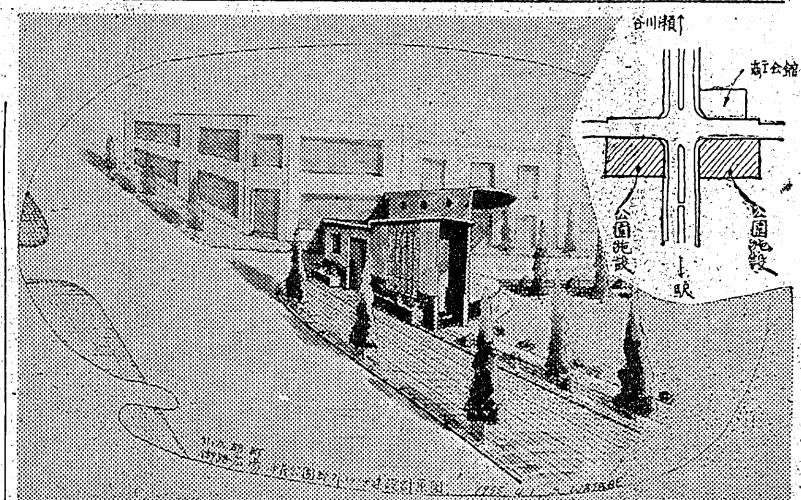

死傷者五千九百

廿九年度は前年度より減

平労働基準監督署の三月末現在二十九年度の労働者死傷件数は五千九百三十八件で前年度より十五%減となつているが、注目されるのは死亡者の増加が目につく、総体的な死傷者が減少したのは戦後災害の大半を占めていた鉱山業が二割近く減つたことで炭鉱の災害減少と反比例して建設機械器具工業の災害が増加の傾向にある、同監督署では三十年度の災害防止を以上の四業種を主体として重点的防止に乗り出すことになつた

労働者

岡カ見物

【今晩】東よりの風曇一時小雨
【明日】北東または南東の風曇がち、遅くなつて小雨
海上は多少風波がある、明日は始め多少風波がありのち風波が出てくる

天気予報

廿七日

コーラスも出来る 本年中〝平市民公園〟に完成

平市土木課では文化都市の形態を整えるため、三十米道路小太郎町地内〻市民公園〟を総工費五百万円を投じ市の単独事業で三十年度中に完成すべく準備を進めているこの公園は凸版図の通り三十米道路両側にそれぞれ六百坪の広場をとり、一方は商工会館建設場所の通りに野外ステージを設けるもので、工費百五十万円が予定され、このステージの背面には水洗式の共同便所を設ける計画で平市の衛生的共同便所の先端を切るもの、コーラスをする場合には五十人程度収容出来る広さのものでど自慢コンクールその他市民の合同的な催しに利用出来るもの、一方の六百坪は噴水、芝生、植木、ベンチなど設け市民の〝憩の場所〟にする、この総工費五百万円は国庫補助（公園施設）として一割五十万円程度予定されているので大体十月ごろ決会をみる予定になつている

【凸版は手前が野外ステージ、背面が建設予定の商工会館】

市政を暗くするもの

野澤むさし

思うまゝ

去る二十六年四月、平市政に参与して以来、与党議員の立場から市政に対する批判も思う存分なんど、単身で七千六百票という得票があつた」という言葉に抗議の意味が含まれていたなるほどこの言葉には意が足らず筆者の大ミスであつた、県議選挙で一敗地にまみれ、文字通り裸に成つたのでは、落ちているものを拾い集めたものでは勿論なく、筆者を支持する多くの人々の一とのうちには市政同志会、市政革新会、青年同志会や社会党系の労組関係者なども含む一犠牲的運動の賜ものであることは申すまでもない。野沢むさしに対して、理解と信頼を寄せて下すつた市民各位に改めて謝意とお詫びを申上げ今後は一層手きびしくむち打つて、御指導と御鞭撻を賜るよう切にお願い申上げたい。

×

首長と議員の選挙はいよいよ一両日に迫つた。落選議員が政治を志すかは勿論三十日の投票を待たねば判らないが、どのような人々を選ぶかに依つて、今後四年間一町三反余を専売公社建設敷地として買収、代替地と交換し去る二十八年三月三十一日付念書を以つて当時の水野町長との間に交換地の盛土は公費負担で施行することへなつているが今以つて施行されていないところから草野氏は現立花市長のもとに早急施行するよう要望しているもの、だが立花市長は「この念書は議会の承認を得ていないのみか水野町長からの事務引継ぎもなされなかつた」ことを強調している、なお当時の工場誘致委員会では同念書については全然タッチしていないことが判明しておりこんごの成行きが注目される

逸見氏が辞退 逸見氏當選

田人村長決る

田人村の村長及び村会議員の選挙は来る三十日行われるが議員定数は十八名の処へ立候補者は二十八名に達し目下白熱裡が展開されている、なお村長候補者は漁見万吉緑川万寿吉の両氏であつたが緑川氏は二十四日夜辞退したので逸見氏は無競争当選となつた

工場誘致委員會を開く

磐城市工場誘致委員会は二十六日午後一時より市役所大会議室で開いた、工場誘致に伴う字落地内の農地越政治氏所有土地買収差額金は先きに決定をみている八十万円（三万年据置）支払う原案を再確認、市当局が折衝する、また同字定西草野憲正氏にかゝる土地買収に伴う交換地の市費負担盛土工事については当時の水野町長と会い事情を聴取することゝなり続いて全委員（小野務平委員欠席）が水野氏宅を訪れ会見した

草野氏にかゝる土地買収の件とは同氏所有の同字落地内の山林

平市會議員候補者
町田亀治（まちだかめじ）
推薦
平市労働組合協議会
常磐炭鑛平發電所
從業員一同
平市七丁目有志一同
平市十七區有志一同
選挙事務長 小野寺金雄

平市議會議員候補者
坂本昌藏（さかもとしょうぞうカミテン）
七万市民の福利と明朗市政確立の為再び立候補致しましたよろしく御同情御支援の程切に御願い申上げます
一、健全財政と土木行政の刷新
二、總合文化都市計畫の樹立
三、産業振興策と民生安定施策の擴充

平市議會議員候補者
水竹伊之助（みつたけいのすけ）
前回十吉様方の御支援御同情に依り当選の栄を得ましたことは誠に感激に堪えず厚く御礼申上げます、今回の改選にあたり隣町村合併に伴い地域の拡大と人口の増加に依り大平市建設のため過去八年間の経験を生かし七万市民の福利増進に努力致したく立候補しました尚ゝ前回同様御支援下さるよう御願申上ます
▽市民の公僕たるを自覚し明朗市政と健全財政の実現を期す
▽市民税の税率を改訂し勤労所得者の負担軽減に努力する
▽教育施設の充実と社会安定教化に努力する▽農林商工水産業の振興発達に努力する▽合併新市域建設計画の実施にまい進する▽常磐地区都市計画の促進と綜合グランドの建設に努力する▽道路下水の完備を期す▽消防施設の完備をはかり消防機械化部隊の強力化に努力する

二小のPTA過去五カ年を顧みて

松本節恵（上）

いま六年の子供が二小にお世話してPTAとは考えてみましたがになつて過去五カ年間、新妻会長、配布された規約にのつていること様を上にいただき、役員の一人として、お話し合いいたしてまいりました。子供を中にしての二小のPTAの少しずつの変り方を今思い出し、書いてみたいと思います。一年生に子供が入学して間もなく受け持の先生より役員、田町方部から引受けていただけますかとの御依頼をうけまして、隣保館のPTAの役員をしていたため、ただ何の考えもなくお引受けしてしまいました。今考えますと、恥ずかしくもなくよく簡単にお受けしたと、皆様の前に本当に申しわけなかつたと思います。一年、二年、只何となく役員会に出席し、役員の中のお母様方の御出席の多いに、今更驚きました。いま市の中学の先生をしておられる御婦人方の活発な御意見に少しずつ、しげきされてきたことは事実です。私も役員としてPTAの会員として、本当に自覚してなるべきだつたと思うようになつたのです。そ

かとも考えるようになつたわけです。総会の席上、会費云々と提案致しましたが、ある人から「先生にお世話になりながら、失礼じやないか」と意見を出されました。ですが「私は、会員でありながら会費を免除することこそ先生の経資状態並びに人物をお辱するものであると思う」と申しました。

先生方の二部の方々も、総会のあと、同感だといつて下さいましたので、会然方向を誤つていたのべてまいりました。そのあと前に紙上で申し上げましたお話しを場合には会費は先生方も父母も同額治めてひとつも変でありませんそしてこの経理、はつきりP側の管理にまかしていただいた方がPTAに使うものも校費援助のものもまぜたものを会費として、集めて経理面すべて会計ですね、それを学校当局にお願いしている形。この場合は先生から会費としていただくことが当然であるとする面と、いけないという感じのする面と同じ会費の中にあるわけです。

その時、役員のきめ方は互選ですから私が前に申したことは誤りであつたと私は反省致しました。

B型はPTA会費は十円位校費援助として二十円か三十円という区別をしていることです。この

父母は教育熱先であつてほしいと平のPTAはこのA型であります

社員、資金の募集方法

磐城市の打合會で決る

日本赤十字社磐城市地区日赤社員増強並びに募金運動実施打合会は二十五日市役所会議室で開いた、五月中一パイが社員増強、募金運動月間に定めてあるのに因み協議した結果、〝白い羽根〟街頭募金を民生委員、婦人会、小名浜高校の協力を得て五月初めより始めるほか正社員特別社員、並びに一般募金奨励を大袈次の通り決めた、同市地区目標額は四十四万五千九百十六円で昨年度より十六万五千六百十六円増、これは来る六月十二、三日ごろ福島市で開かれる有功章及び特別社員並御親授式が挙行されるため、募金内訳

▼正社員目標額二十万二千四百円（二千二十四人分）小名浜十一万四千円江名四万二千円、泉二万五千六百円、渡辺七千四百円、玉川七千八百円、鹿島五千四百円で婦人会、民生委員を中核として町内の目標額を定め募金にあたる▼特別社員分五万六千円（五十六人）小名浜二万二千円、江名一万二千円、泉六千円、渡辺二千円、玉川二千円、鹿島二千円▼一般募金十七万七千五百十六円、小名浜九万九千三百七十八円、江名三万六千二百七十円、泉二万三千七十六円

役員改選を協議

勿来第一小学校では二十六日PTA役員会を開いて役員改選について打合せを行つた、改選日は来る三十日の定期総会で行われる、なお現会長は篠永正元、副会長小林美治の両氏

随筆

竹軒

二人はだんだん分つて来たらしい、旅行から帰つて来てから暫は大変です、おりうさんの父親はきつく意見をしたが元二人が居りました。

旅行中車中は勿論宿屋についても雑談で賑やかです、又朝の

を貰いに草花を栽培して花間屋に御飯をして相当な牧入がありました。

同じ一行中におりうさんといつて労紀正に二十二歳すこぶる美人が何の関係もありませんのでおりうさんは大いにふんがいして夜中に家を飛び出しました、

私東京での慰給生活中は暇があつたので毎年一回三泊の旅行会を催しました。

参加者は老若男女いつでも五、六十人ありました、日光方面にいつた時のことであります、一行中に野村光造といつて二十五才の独身者、之は駒沢園芸学校の卒業生で親から二反歩の土地

ないいたずらもやります、話題はいつかこの美男子と美人とを結びつけてさわいでおります。

宿屋で夕食の時二人分のお膳をならべて他を占領しておりますが、二人は並んで食べます、寝床もならべてねる様にしむけます、私はいたずらもよいが之はいけないといつて別々の部屋に

女という者はいざとなると意外な行動をとるものです、足は光遠君の家に走り涙と共に大いに訴えました、光造君は「いよいよ今夜は家へ帰りあした早くおいでなさい」といつて送り届けました。

あくる日二人が揃つて私方に参り「結婚させて下さい」とのこと、私は「承知した」といつて両家に話をつけ媒介者となり目出度く結婚式をあげ、参列者中には旅行にいつたおもだつた人も五、六人参加しました。これは民楽のいたずらがとりもつた結婚であります。

（筆者は元四倉町長花沢乙丸）

× ×

× ×

父兄達もひそひそと「可哀想な子ね」とか「不幸な気の毒な子ね」とさゝやいている程だつた。みんなは祈る気持で外へ出たが女の子は仲々外へ出ようとしなかつた。そして一人で悲しそうに泣き出してしまつた。

いつ泣もいつ泣も泣き続けた。この涙にぬれた泣き声は白衣の看護婦達の耳に遂したのだろうか。

年増の看護婦が控室に顔を出した然し余りに異様な女の子の姿を見て立止まつた。

「どうしたの…」看護婦はたつたま、迂散臭そうに見ていた。中央の大時計が妙に大きな音をたてている。きれいに磨かれた廊下に看護婦の白衣が映つている。薬臭が鼻をつく。

ただ一部の子供達が寒い冬休みを利用してアルバイトを始めたのである。アルバイトというと何か大げさに聞こえるが一種の小遣稼ぎをしたのである。男は森谷健三らを中心として一グループが誕生した。

彫山千歳という一女教師を助けるために子供等ら働らく事を敢行したのである。

仕事は石炭運びだつた。労働基準法に依つて児童達は使うことが出来ない。それで使用者主は反対の意志を表明したのであるが子供達の熱心な申し入れには応じ切れず一日三時間の軽労働に従事させたのである。私利私慾を離れて働らく子供達はこの世の美しい絵画に収まる姿であつた。

ズリ山を仰ぐ子供達

泉川秀雄【13i】

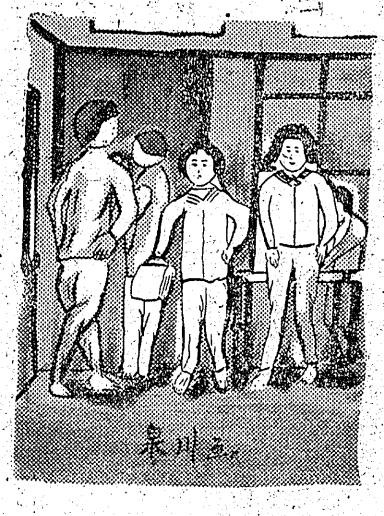

「校長先生、おらあ入つてもいいのか」妙に野暮染み声を出して云つたのは今迄凡らく担任の千歳とすら話した事のない知能の低い女の子だつた。

「駄目駄目、さあさあ今日は帰ろう…」

「どうしても駄目なのか」その女の子はしおれた表情で心細く云つた。

その女の子はC組では極めて知能の低い子だつたのである。凡らく誰が見ても可哀想になる位の女の子で着ている服でさえ垢じみて居た。暗い陰を持つた子だつた。

この女の子が凡らく今始めて口を開いたのだから居並ぶ人々が一瞬驚いたのも当然と云えた。こういう子供に況も千歳は驚く程の愛情を注いでいたのである。

「どうしたの…」女の子が驚いた様に黙つている。その女の子の両眼から熱い涙がきらりと光つた。

「あの、おらの先生すぐによくなるか…？」聞く事は単純だつた。

「あらそう、先生ね、もうすぐなおるよ」看護婦は微笑を洩らした。明るい微笑だつた。

「そうか…」女の子はこつくりうなずいた。

この返事を聞くと女の子は始めて腰を上げた。看護婦の今の返事を聞いて安心したのであろう。静かにドアをあけて表へ出て行つた。

子供達は担任の千歳先生が病気になつたというと一時は失望したがすぐに失望から起ち上つた。起ち上つたといつてもそれは皆が一度にという意味ではなかつた。

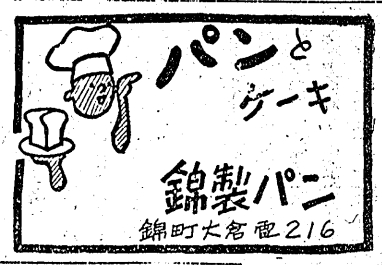

カメラは田中

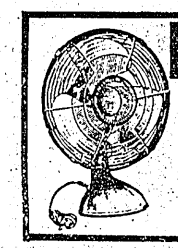

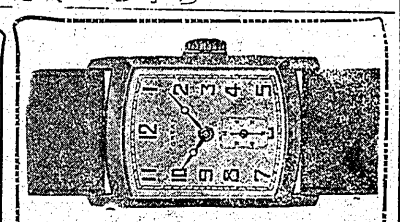

平市議會議員候補者

大泉信雄

オオイヅミノブヲ

略歴

一、福島県市町村教育委員会石城地区連絡協議会長一、磐城学生寮期成同盟会副会長一、平市教育委員、商工委員長一、福島県蚕糸業協同組合常任理事

過去四カ年の経験を生かし清新にして明朗なる平市政の確立とにより市民の幸福と大平市建設を念願として立候補致しました次第であります。何卒愛市の念に燃ゆる市民の皆々様私をして再び市政の為に働かせて下さる様絶大なる御支援と御同情を賜わり度く懇願申上げます

政見

一、産業経済の振興
一、教育の振興
一、勤労大衆の生活向上と安定及び福祉厚生の施策推進
一、四市統合と市営バスの実現
一、常磐地区総合開発の促進と大平市の建設

平市議會議員候補者

熊谷保高

くまがいやすたか

経歴

一、福島県立磐城中学校卒業一、元平第二小学校訓導三、福島児童福祉審議会委員四、現福島地裁、家事調停委員五、平市社会福祉協議会副会長六、平市民生委員協議会長七、五丁目会会長

スローガン

一、市教育の設備充實と之が刷新向上をはかりたい
一、社會福祉の面に盡し市民の福利厚生をはかりたい
一、土木行政の明朗化をはかりたい

日本社會黨公認
平市會議員候補者

大内近雄

オオウチ

一、明るい市政の確立
一、冗費節約による市民税の輕減
一、公營住宅の增設

推薦団体
平市労働組合協議会
五丁目町内会

推薦者
松井政吉
田畑金光

アブレ急に激増

失保金受取人 連日六百名を越ゆ

四月始めまでは緊急就労対策事業に吸収されて殆んど姿を見せなかつた日雇労務者のアブレが下旬には一日六百人を超え、平職安所の窓口には連日メジロおしに詰めかけ一日百四十円也の失保を受け取るアブレの顔は深刻そのものだ

これは昨年末には一日一千名を超えたアブレ達が二十九年度下四半期の緊急就労対策事業に吸収されて失対労務者のアブレは殆んど見られなくなつたが、同事業が二月末に打ち切られ一日一千五百名を平職安所が首を長くして待つていた二十年度緊急失対事業、特別就労事業の通達が未だになく、加えて昨年秋前後に休廃山した炭鉱失業者の失保金受給切れの結果、失対労務者が激増、平地区一日二千八百名の失対就労枠の千名を超え、漸く公共事業に三、四百名を紹介しているが、六百名に上るアブレの数は今後建設省の緊急、特別失対事業の遅れるに従い五月一日のメーデー前にして急激に増加する傾向に関係機関を苦慮させているが、詰めかけたアブレの顔も暗い

【写真は職安所で失保金を受け取るアブレの群】

強風で家屋倒壊

遠野開拓地で主婦が惨死

強風注意報が発令された二十五日夕刻遠野町で開拓農家が倒壊し一名がハリの下敷きとなつて死亡するという惨事が発生した

二十五日遠野町大字滝字深山口二八上遠野開拓組合元組合長渡辺森さん(五四)の妻ツメさん(五四)は森さんと末娘孝子さん(二)が苗代に出掛けた留守中、ツメさんが午後六時過ぎ夕食の仕度中に家屋(六坪)が倒壊、ツメさんは胸部にハリが落ちて即死した、倒壊した同家は昭和二十一年九月二十五日に入植した渡辺さんが建てた六坪の藁葺バラックで約十年を経過した古家屋の上、同日は西よりの風が強く棟高二百㍍にある同家附近は風速十二㍍に達したため倒壊したものと見られている、地方事務所農地課では二十七日草野技師を現地に派遣応急対策を行つた

平でも二人が重傷

平市磐の内の失対事業現場(街路工事)休憩小屋(二坪)は二十五日午後二時半ごろ折柄の強風で倒壊し、中にいた失対労務者古川初代さん(六二)=塵匠町一四=同滝沢吉平さん(三六)=長橋町一五=の二人は下敷きとなり竹林病院に収容されたが古川さんは頭部の重傷、滝沢さんは腰部打撲で全治三週間の重傷を負つた

少女が生命危篤

トラックにはねられ

二十六日午後四時二十五分ごろ常磐市湯本字傾城地内国道で自転車の練習をしていた同市傾城二常磐炭鉱労務係古川滑助さんの次女滑子ちゃん(三)は、常磐市磯原字塚代一〇金成土建のトラック=逃転手大井川満(三四)=にハネられ頭部打撲、腸切断で湯本病院に収容されたが生命危篤

船員轉落死

二十七日午前零時半ごろ磐城市小名浜港三千㌧岩壁に繋留中の石炭積込貨物船神戸港所属島風汽船K K多聞山丸(一二〇五㌧)=船長甲府市梅谷滑太郎=の通信士、長谷部信雄さん(三)は酒を飲み船船し、渡し板を渡ろうとして海に落ちた、附近で監視中の小名浜海上保安部巡視船くうづら=船操員本田弘さんが発見して引き揚げたが心臓麻痺で死亡していた

永山派の違反 更に二名

県議落選候補永山派の選挙違反を追求中の平署では更に二十七日朝同派の運動員三和村十三坂農業共済組合職員永久保俊策(三四)=田村郡夏井村夏井農業西牧吉助(三四)の両名を買収の疑いで逮捕した、両名は三和村に十数万円をバラマキ投票を依頼したもの、なお同派の運動員で逮捕されたものは合計六名となつた

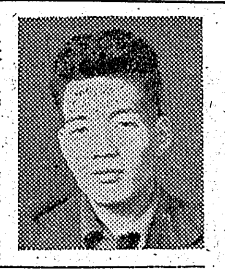

殺人は私と自首

四年前の犯行を悔悟

四年前に犯した殺人事件の主犯が磐城署に自首して出た

二十六日午前十一時五十分ごろ磐城市中坪生れ住所不定賭博前科二犯無職若松勇(三七)は立花磐城市長に附添われて「四年前の殺人犯人は私でした」と磐城署に自首して出た

若松は二十六年五月二十一日夜十一時ごろ中間割れのイザコザから同市中坪馬上東二(三七)=終身刑に服役中=同市辰巳町赤川省二(三七)=徴役十年で服役中=の両名と共謀、同僚だつた下明神町三大内酒二さん(当時三七)=やりたい=を呼び出し、同字地内の道路上でドテラ巻で出て来た大内さんを刃渡一尺八寸の日本刀で一心臓を刺したほか顔面その他をメッタ切りに惨殺したもの

自首した若松はネズミ色のダブルのセビロに黒Yシャツ、ノーネクタイ、ゲタばき姿で現れ、犯行後は東北、北海道方面を転々と歩き露天商や行商をして暮していたが「いさぎよく裁きをうけて年老いた両親の心配を幾分でも軽くしてやりたい」と思い、二十五日夕刻仙台から実家に帰り自首して出たと語つている【写真は若松】

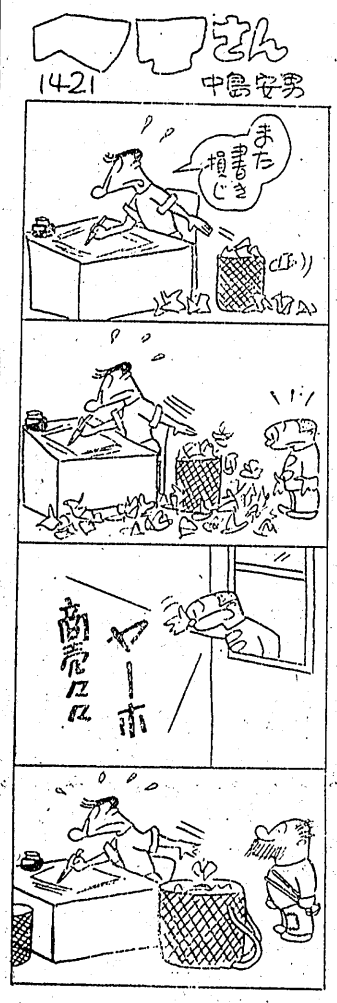

"候補を知るエキス" 演説會での熱辯は？

二十六日午後一時半ごろ四倉町大字玉山字牧の下一四農業馬上栄七さん(六三)方の藁ぶき屋根から出火発見が早かつたため約一坪(三千円相当)を焼失した程度で消しとめた、原因は煙突の飛火から

候補者の政見や人となりを知る上にも昨夜の合同演説会は極めて有意義であり、市民の人気を博したが、一人七分の持時間とあつて腹一杯言いつくせない候補者もあつたが、それだけに各候補者も何を訴えるかについては充分考えていたハズ、因みに出場した当夜の二十八名候補者七分間の演説エキスを紹介してみよう

篠崎貢　公約履行
滝川保夫　第三勢力
志賀傳吉　土木行政明朗化
諸橋正次　児童遊園地完備
石山一治　市政の一本化
大嶺秀吉　公明選挙
片寄保　市政の円満
ヤジあり
鈴木眞次郎　粉骨砕身
ヤジ多し
四家健雄　水産開発
箱崎利勝　市政の明朗化
小松茂　冗費節約
坂本登　盤産振興
木村淳　保健衛生の高度化
小野栄一　中道の市政
ヤジ多し
塩庄造　権力排除
青島貞久　合併條件の実現
坂本昌蔵　下水道完備
上坂昇　市政の監視役
佐藤友寿　市民の犠牲を軽少
ヤジ多々
志賀秀二郎　明朗市政

雑貨屋に強盗

三万余圓を強奪逃走

二十七日午前二時ごろ双葉郡大久村字山野上三雑貨商今田喜一さん(三六)方の硝ガラスを破り、一見二十六、七才、背丈五尺四寸位、ネズミ色セビロを着た強盗が押入り家族四名を荒縄でシバリあげた上売上金二万三千円と衣類三点(一万円相当)を強奪逃走した

木戸驛で貨車墜落

二十六日夜常磐線木戸駅構内で貨物列車の後部五輛目貨車が山田岡鉄橋から墜落、ぶつかつた貨車は脱線転覆した事故がおこり、このため常磐線は二時間遅れとなつたが同夜十一時ごろ復旧した、同日午後八時十二分ごろ上り第二九六列車=機関手松本丑男さん(三七)=が最後部の貨車を切り離したが、突き放された貨車は入替線を通過中のより第二六〇列車の後部五輛目に側面衝突したもの

市長の任期 あすまで

平市長諸橋久太郎氏は特例法によつて四月二十九日(市長選挙の前日)まで現職にあることになつている

松カ岡に 子キツネ

近く購入

平市観光課ではツツジの名所、松カ岡公園を広く宣伝するため、近くポスター五百枚を作成、関係方面に配布する一方、この程、平市塚間の山奥からとらえてきた生後一カ月の可愛らしいメス、オスの子ギツネを児童遊園地にかざつて子供たちの人気を集める準備を進めている

學校長會議

二十八日午前九時四十分から平第二小学校で石城小中学校長会を開き、室席となつた会長、一部役員の補欠選出を行う

四倉の小火

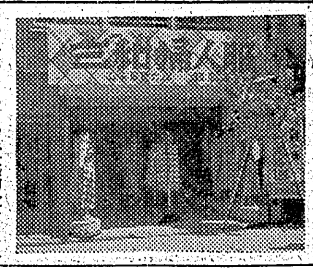

商工欄

三和洋服店開業

平市銀座通りにこの程婦人専門の洋服店(平信販加盟店)が誕生好評を呼んでいる、近代的センスに溢れる優秀な品々が多種多様揃えられてあり値段も安価とあつて注目されている【写真は三和洋服店】

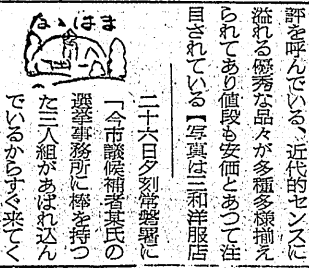

町田亀治・炭鉱救大泉信雄・教育振興
大内近雄・市民のメとなる
熊谷保高・教育内容の充実
金子松男・純粋な立場
松浦直憲・教育費増額
水竹伊之助・綜合グランドと消防機械化
佐藤正・再軍備反対
なお次席者は二十名で「多忙のため」「街頭演説のため」「理由なし」などで出場しなかつたが、会津伊重、福田長一郎、中野二郎の三氏は都合で失格した

創立一周年記念
生徒募集
(毎月随時入学)
☆近代的設備
東京会館クツキングスクールを凌駕する優雅なステンレス調理室と暖冷房装置を備えた近代的教室
本科　一週一回　午前　午後　夜間
専科　一週二回　午前
☆月謝　一五〇円
☆新設クラスご案内
フランス料理科
(フランス本国直輸入に依る香料使用)
お料理なら絶対実習本位の
村山クツキングスクール
平市白銀町石島公民館内(駅より二分)
後援　東京芝パーク料理学園

新装開店
改装工事中は永い間いろいろ御不便をおかけしておりましたがこのたび完成いたしました
旧に倍しまして御引立を賜わります様御願い申上げます
パーマネント
美顔術
婚礼衣裳着付
猪狩美容院
平市大町一電一八六七

磐中磐高卒業生に告ぐ
母校福島県立磐城高等学校はこゝに創立六十周年を迎えましたので、五月五日(木)午前十時より記念式典(引つゞき祝賀会)五月六日(金)文化祭、五月七日(土)体育祭を挙行し、大いに盛況の意を表することになりましたつきましては卒業生各位には多数御参列下されたく御案内申上げます
なお式典後の祝賀会(会費二五〇円)に御出席御希望の方は四月二十日迄に会費を添え磐高事務所まで御申込み願います
昭和三十年四月二十七日
福島縣立磐城高等學校同窓會
会長　野崎喜八郎

學帽抽籤券付賣出し
當籤發表(各組共通)
特賞　自轉車　234711
1等　スタートカメラ　下四桁　6317
2等　プラチナ万年筆　下三桁　088　460
3等　プラチナシャープ　下二桁　64
4等　ノート　下二桁　02
3.7　3.8　4.1　4.4　9.2
★お手許の抽籤券をおたしかめ下さいませ★当店から差上げた抽籤券の中に幸運の特賞が入つております
帽子の専門店　エンゼー
平市二丁目　電1028

○看護婦家政婦の御用命は
電話三〇七番
労働大臣認可
看護婦家政婦紹介所
幹旋所
○親切丁寧な看護婦家政婦御利用下さい
平市南町

いわき民報　（可認物便郵種三第）　（日刊除日曜）定価1カ月金100円1部5円

足あとの道 (8)

立花恵子 作

三

「先生、あんたのクラスの熊木弓子の事なんですがね」

美子が食事を終えて本教員室へ帰つて来ると、自席から呼び止めた三映は待つていた様に切り出した。先程の事件の大要を語り「生徒の態度としては、大分つゝかゝつて来る様子でしたよ」

彼は会乏ゆすりをしながら珍しく強い語調で述べ立てた。

昼食の時に事件は生徒から報告を受けはいたので〳〵いよいよやつて来た〳〵と云う感じで美子は隣りの空椅子にかけた塗端びつくり返る様に

「だけんど、その位では手ぬる過ぎますよ。全体にあのクラスは素直な所がなくてあくどいですね。この間も教壇をすかして、私が俯いたのが あたたかい日がつづいたので もつまんかいです 屋根の上に 風といつしよに ひらひらと とんでくる花びらを見ていると 春を感じます 教室でも 家へ帰つても 私の まわりは みんな春です

さくら

平一小六ノ五　鈴木智子

うすくくもつたような空の下で さくらが ぼんかいにさいている

春

平一小六ノ五　渡邊宏子

このごろ 教室のかびんには それぞれの花がさしてあります みんなどれも 春さく花です すいせん もも きんせんか さくらなど 美しいかおりを 教室中に ただよわせながら 私たちの教室を明るくしています みんなの心も明るくなつて 恩をふきかえしたようです ばん御前の私の家のうらにも さくらの大木が たくさんあつて この間まで ちらほらさいて

学芸 平一小作品

トレラーバスにのつて

平一小六ノ五　鈴木きよ子

走つているバスのまどから見えるむぎの青さは、とてもきれいです。

バスのまどがよくそうじしてあつて、なの花がきいろにいろがつているところに、むぎが青々としげつて見えるのは、なおきれいです。

そして、田んぼの中の白いアスファルトの道をトレラーバスは、スピードを出して走りつゞけます ガタン、ガタガタンとバスにゆられているうちに、私はねむくなつてしまいました。

春の雨

平一小六ノ五　箱崎信子

雨のふつている日、私は家のまどをあけてつばきの木をみていた。まつかなつばきの花が雨にぬれていた。そのうちどこからかとんできたうぐいすが、とまるところがないのではねをばさばささせて、とまろうとしていた。

すこしたつて、うらのさくらの木にとまつた。さくらの木は、花がちらばたくたびにさくらの花びら 葉の花のひかりの雨をわが行くに

「共立病院前です」という女の車しようさんの声が夢のようにきこえます。

中小炭鑛救濟資金造成へ

前進座の大公演

一日晝夜二回平市公會堂

婦人民主クラブ平地方本部、炭労常磐地方本部、平市労協、常炭労連など共催、磐城文化協会、尼子会後援の前進座公演は来る五月二日メーデーの日午後一時と午後六時の二回平市公会堂で開かれる プログラムは朝鮮古典劇〝春香傳〟と鹿島成外傳〝獅作の銀股〟月二十九日午前十時と午後五時の所作事〝一人袴〟で今度の公演二回にわたり日本水素講堂で前進座が夕ツプリ四時間と 座一行の公演で行う

水素講堂で前夜祭

【別項】磐城市メーデー実行委員会では恒例のメーデー前夜祭を四いう大もので中小炭鉱の救援資金募集のためと銘うつており、プロは一日の平市公演と同じだが、前進座は二十八年五月来演したことあり相当のファンもいて期待されている、前売券は磐城市各所で販売中

前売券は平市中央通り松の寿司で取扱つている

いわき歌壇

四月北目短歌会詠草
十日松村潤氏宅にて　上田令人

こぶなぐさの枯穂しいたげ颯々と
春さきの雨日すがらはじく　角田美津子

当直の仕事にもなれ真夜中を時刻となれば起きて尿器持つ　猪狩守民

いつまでも横切るのが分りまうと思う事は、よけいあの子の心の負担を重くしてしまうのではないでしようか」

「すると永年の経験者たる大村先生の「ひねくれている」と云う観察とは反対の立場をとる訳ですなあおむけに口の中へぽうり込んだブツブツ云い乍ら、机のひき出しから彼愛用の整腸剤を取り出して二、三回カラカラと振つていた が大きな掌に五粒ばかりあけるとつツコだから…ひねくれているだろうと一歩、教師の心の中迄切り込んで来ますからね。やはり片輪な子は心迄いびつにとがつてますよ。大村先生からお話がありましたので注意して見て来ましたが、あの子の態度にはたしかに積極的すぎる所はありますが、それは自分から強くなろうとしている善意の努力だと思います。だから個人的に話していると、心の弱さから出る暗い淋しさにかの子の歌をおもふかな「恋ならずとも」と詠みしその歌　鈴木富美子

かなしとも苦しともつかぬ歌をよむ　橋本雅子

或る者は迎えてくれる親もなく悲喜交々の退園の日よ　渡辺孝子

人恋うとあかせし友はまだ若く吾になかりしその卒直さ　今中欣一

利かぬ手で飯食ひしこと得意気にわれに告げたり脳性の子の

晩霜の恐れ

五月上旬まで

平市農務課では長期予報で五月上旬まで晩霜のおそれがあるため果樹、馬鈴薯、桑の耕作者は充分注意するよう要望している、果樹の場合は霜害が予想された時は重油をたいて温度の上昇をはかるように注意しているが、馬鈴薯、桑などは対策がなくて頭を痛めている

今晩のラジオ

27日

◇NHK二三〇KC
六・一五（福）郷土風物詩
七・〇〇 即興劇場
八・〇〇 放送演芸会
九・一〇 シンフオニーホール
一〇・一五「新しい道」青山京子
一〇・四〇 ラジオ映画館
◇ラジオ福島一〇六〇KC
七・三〇 浪曲名人集 天津羽衣
八・〇〇 物まねコンクール
八・四〇 アルゼンチンタンゴ
九・〇〇 ドレミファゲーム
九・三〇 角家演芸会
一〇・〇〇 名作アルバム

今週の映画

27日―2日

☆平館 夜六時
ママ様をむいてて この世の花
☆民劇 夜六時三〇分
愛と死の谷間 銀座の女
☆聚楽館 夜七時
タンガニイカ コマンド
☆ひかり座 夜七時五分
キング・ウータン ロミオとジュリエット（二日まで）
☆世界館 夜七時
喧嘩空行 風雲講道館
【訂正】二十六日付世界館広告中二日までとあつたのは二日までのあやまりでした、なおひかり座のほか四館は二日

新しいDPは富士
ふっぽう 開花
肉の御用は 三三屋へ TEL・323
平駅前でいつ何時でもお食事のできる店 ときわや デンワ一三六〇
地下タビ 運動靴 長靴は 祖國
眼鏡専門 各眼科医指定 玉屋 平市二丁目電910
洋服は高島屋 平市南町 大和田医院前
調髪はサッパリ 平市南町四二
大谷石 五丁目 井上
電話四九四番 一般建築材 家具材 阿部材木店 平市相鉄町
開花亭のパン
セメントとタイル 建築用諸材料 株式会社 野内商会 平市四丁目 電1078
耳鼻咽喉科 高柳醫院 高柳博明 平駅前 電一一二
靴工見習 新制中卒二名 委細面談 平市中央通り電一二六八 深谷靴店
譲家 ▽間口二間×奥行五間▽古家▽至急譲度▽委細面談、仲介断 姓名 在社⑰
明るい生活！優良児の育て方！ 本部講師 堀靜先生 生長の家講演會 ▽日時 四月二十八日（木）午後一―四時半 ▽場所 平市田町平美容学校 ▽会費 聖使命会員無料 他は三十円 主催 生長の家教團 後援 生長の家平支部
今般貯炭場新築に当り消防法第六条により相寄り平市消防長組合を設立致しました 就ては別紙市消防法に基きより衛生的に從前通りの価格（平坦部二五円、高台部二〇円）にて奉仕致します 旧の如く一層に御引立御願い申上げます 昭和三十年四月二十七日 平市消防組合 消防本部 消防署 消防分署 消防出張所 消防団 消防署長 岡八時平 消防団長 若松荘平 副団長 滝沢浩一郎 副団長 宇佐美喜治 副団長 白土彦治 各位殿
信頼出来る商品 それは外観だけでは分りません 会員の店 三十年の経験ある専門店でお選び下さい 平市中央通り 電二九九 一冊萬年筆店