夕刊　昭和21年6月1日　（除日曜）第三種郵便物認可
昭和24年2月28日　運輸省特認第238号
いわき民報
夕刊　昭和30年4月28日（木曜日）　第2740号

夕刊
いわき民報
発行所
平市田町48
いわき民報社
編集部電　381
営業部電　1222

惜しみなく使える水に朝寝かな
割烹　徹っちゃん
例木町田（さなだ）電四三六

郷土のアブレ一掃へ
延べ一二萬五千を救濟
緊急對策事業一日から実施

アブレが激増し始めた石城郡につた前記河川改修工事は、アブレ加地和組）湯本山三百二十万円（五月一日から総工費一千百八十の増加とも聞かされていたもの渡辺組）にそれぞれ落札した、平三万円の二十年度緊急就労対策だけに関係官庁や失業者を喜ばせ職安所では二十九年度事業の二十事業の着工が本極りとなり、延ているが、同河川工事は五月一日％程度未完成となつている好間川べ二万五千六百二十名の失業者から六月二十日までの一日間のも宮川、新川の改修工事に加え、引が救済されることになつたので、二十七日平土木監督所で入続き二十年度河川工事に失業者を二十年度初の緊急就労対策事業と札の結果、好間川三百四十八万円鉱業紹介してアブレ一掃を図ることしてこのほど建設省から通達のあ（磐城土建）新川四百十五万円（とになつた

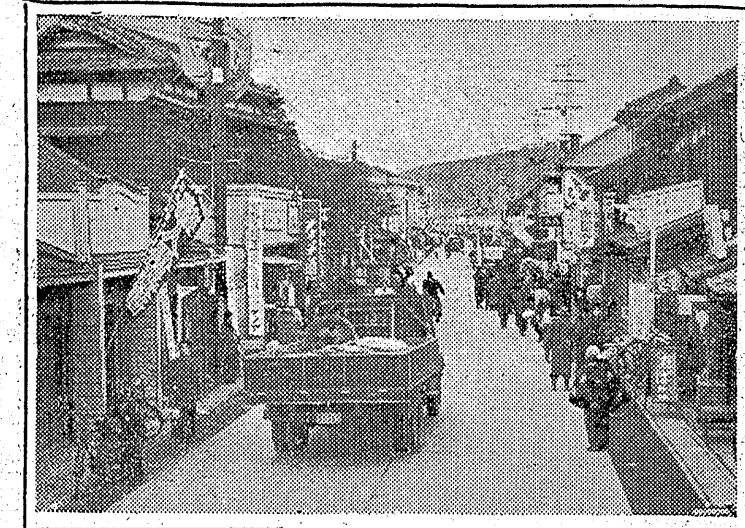

【写真は勿来市となつた旧植田町の繁華街】

あす勿來市誕生
植田小で開廳式擧行

菊多方部五カ町村（植田町、錦町勿来町、山田村、川部村）の合併は成立し二十九日植田小学校講堂で盛大な開庁式を挙げ輝かしい大勿来市の巨歩は雄々しく踏み出される事になつた、此の合併町村は古くより菊多郷をもつて歴史的に深い関係を有し即ち経済的にも文人情風俗の点に於ても一身同体の形にあり、殊に山田、川部の一部山間地を除く鮫川流域は一大平坦肥沃の農産地帯である、人口及び面積は左の通り（合併前）

町村名	人口
植田町	九、三八七
錦町	九、五八四
勿来町	一六、八三九
山田村	六、二三五
川部村	六、四一三
計	四八、四四八
（昭和二十五年国調）	
（面積）	二三、〇一（平方粁）
植田町	九、七六
錦町	一八、八二
勿来町	二三、八一
山田村	三〇、一二
川部村	一〇四、五二
計	一八〇、四四

なお現在は人口五万四十九人で今後綜合開発による重要工場の誘致一面産業の振興発展の枢要地域として加速度的に飛躍を期待されている

廢廳式開く
八氏を表彰

植田町では二十八日午前十時廢庁式を行つた、なおこの日次の八氏を勤続功労者として表彰した

▼渡辺国之助（七）町長四期▼吉田信雄（四）書記十三年助役二期▼綴文治（四七）議員二期助役二期消防團長一期▼桶田登三郎（六三）議員三期▼森合芳男（五七）議員二期農業委員一期▼大庭良衛（五五）消防團員十五年▼古川金之助（六七）消防團員十五年

錦でも廢廳式

錦町も二十八日午前十時廢庁式を行つて長年勤続者を表彰した

▼元村長金成欽次▼元町長大平菊次郎▼元町長赤津千里▼議員十年以上鹽三郎、山崎登、赤津幸之亮、庄子義雄▼役場吏員金成正、根本利夫、根本直衛、星武夫、金子義一、根本金平▼元消防團長鷲三郎、山崎登、松本清現小野金男、▼消防二十年勤続者門馬牧一、山田益一、鷲庄八、宮沢忠▼十五年下山田大勝▼納税組合長田辺保孔、正木登、古山一、大平留松

今夜諸橋派の演説會
應援に青木參議員

平市長候補諸橋久太郎氏の個人演説会は今廿八日午後七時から市公会堂で開催されるが、応援弁士として参議院議員青木一男氏が出演する、同氏の略歴は戦前貴族院議員、企画院総裁、大東亜大臣、阿部内閣時代の大蔵大臣である

セメント工場
あす祭典

磐城セメント四倉工場内稲荷神社例祭は明二十九日午前十時から同工場内に於て盛大に行われる午前十時祭典執行と工員勤務優良者表彰ののち十時半から職員慰安として角力大会（演舞場）挙納弓道（庭球場）演芸大会（演舞場正午から午後五時）等もり沢山の行事が行われる

課長級の顔觸れ決る

二十九日の佳き日勿来市の開庁式は植田小学校講堂で盛大に挙行されることになつた、三町二カ村の大合所が一所になつただけに実員は一八八名、このほか新市長選住の暁は三人の三役が加わり一九一名という大世帯となる、内支所勤務は五四人、なお課長級の顔触れは左の通り確定し職務執行者渡辺国之助氏より二十九日付辞令が交付される

▼総務課長吉田信雄▼秘書企画課長岡田実▼財務課長田辺保孔▼商工水産課長永山旅太郎▼市民課長加茂勉▼衛生課長田子四郎▼土木課長植田光太郎▼福祉事務所長欠員▼収入役職務代理者古川二郎▼錦支所長吉川二郎▼水道課長浜本繁行▼会計課長田子四郎▼土木計画課長欠員▼錦田支所長渡辺礼五郎▼川部支所長助川庄次▼植田支所長園部雅美▼山田支所長蛭田光太郎▼福祉事務所長欠員▼収入役職務代理者古川二郎▼錦支所長助川庄次▼錦田支所長渡辺礼五郎▼川部支所長園部雅美▼山田支所長蛭田光太郎▼福祉事務所長欠員▼収入役職務代理者古川二郎▼錦支所出納員中根貞滅▼川部支所出納員田子勝一▼山田支所出納員蛭田晃

錦町長高木武一郎、勿来町長菅天目信治郎、川部村長鈴木長次、山田村長蛭田三郎の四氏は勇退した

獨航船四隻は函舘着

磐城市小名浜を出港した第一陣北洋サケ、マス独航船寿和丸（七十九トン）第十五共徳丸、第二三王丸、第五大定丸の四隻は二十六日午後一時無事横浜地北海道函館に入港した旨小名浜漁業用海岸無線局へ連絡があつた独航船は函館で檢査をあげたのち五月一日ごろ北洋漁場に向けて出漁する予定

三崎に入港
練習船福島丸

第五次操業を終え帰航を急いでいた磐城市県立水産高校実習船福島丸（二百二十トン）は二十六日午前八時神奈川県三崎に無事入港した旨小名浜漁業用海岸無線局に連絡があつた、漁獲量等については通知がもたらされなかつた

五月の将棋會

平将棋愛好会の五月例会第一四〇回将棋会は二日午前九時から同会で開く

市營アパートの入居受付
五月一日から

平市営アパート（胡麿沢）の入居受付は五月一日から五月十五日まで、入居予定は月中旬、このアパートは鉄筋耐火アパート建坪十二坪建

若い夫家出

四倉町八茎字片倉炭焼後藤巳之助さん（三）が去る二日午後四時ごろ「米の配給を取つて来る」といつたまま帰らないと二十七日妻マチ子さん（三）から平署に捜索願が出された、巳之助さんは当日戻つた様子

金魚、街に出る

〃金魚エー〃ともうマチには初夏の訪れをつげる金魚屋さんがギツ、ギツと天びん棒を肩に一段も二割五分から二割台にハネ上つている、安くて四十五円、高いのになると二、三百円というもあり、デメ金が七十円台、売ゆき良いのが矢張り安い方で今年はナイロンの流行が影響してか、金魚鉢のかわりにナイロン袋が大流行、買上げた金魚をナイロン袋に入れてもらつてよろこびながら帰る子供たちはモウ夏の太陽を待つているかのようだ【写真はマチに出た金魚屋】

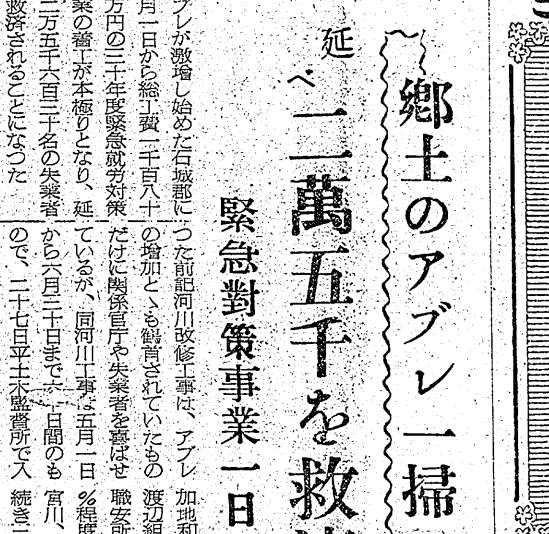

三者が伯仲
四倉町長選

最高得票者が法定得票に達せず珍らしい再選挙となつた四倉町長選挙は二十日行われるが前回六名が立候補したが今回は二氏が辞退したので門馬倉次郎、木田織江、吉田寿二郎の三巴戦となつた、投票日をあと二日に控えても各候補は街頭演説もやらずポスターもはらずもつぱら浄行運動を行つている模様でこれは前回に於いて街頭演説が余りプラスにはならなかつたことをさとつたためらしい、各候補の情勢を打診すると門馬、木田吉田はまつたく伯仲で当落は混とんとしている現況にある

永山派更に二名

永山派の選挙違反容疑として平署は二十七日夜三和村下三阪同村議長佐藤一郎（五）と常磐市大字西郷農業伊藤利治（五四）の両名を買収の疑いで逮捕した

若い夫家出

四倉町八茎字片倉炭焼後藤巳之助さん（三）が去る二日午後四時ごろ「米の配給を取つて来る」といつたまま帰らないと二十七日妻マチ子さん（三）から平署に捜索願が出された、巳之助さんは当日戻つた様子

平一中マラソン
來る二日擧行

平一中では生活の心身鍛練を目的に来る二日創立記念マラソンを挙行する、コース及び距離は左の如くで千二百名が参加する

▼男子八キロ―久保町―磐城橋―鯨岡―平橋▼女子五キロ―久保町―磐城橋―平橋

イタチハギ移植

石城地方酪農振興会では三十年度新事業としてさきに指定した部内の四探草地飼料植樹指定地（常磐川前、田人、三和）に北海道からイタチハギ百六十本を移入五月一日から植樹することになつた

天気予報

廿八日

【明日】北寄りの風曇日中晴間が出る、おそくなつて一時小雨

【今晩】南のち北寄りの風曇一時小雨の降るところがある

海上今晩一時風波が出る、明日多少風波がある

急告

最近平市内に當店發賣の『じやんがら』模造品を製造販賣し、しかも『じやんがら』の名稱を店頭に掲示している者がありますお間違いなきよう念の爲お知らせ申上げます

じやんがら本舗　みよし

立候補のごあいさつ
平市會議員候補者（無所屬）
上坂昇（かみさかのぼる）

目にあまる市会のみにくさにいきどおりを感じて私は立候補致しました。
この市政をなおすためには、私達七万の市民が、目覚めて立上らねばなりません。どうか平市を愛するみなさんの清い一票によつて私を、皆さんの考えている平市政の浄化と刷新のために、働かせて頂くことをお願い致します。
経歴　▼年令三十六才▼本籍揚土▼現住所平市長橋町▼学歴早稲田大学政治経済学部卒▼職歴日本水素を退社後綴綴料に入社現在に至る▼役歴　日本水素組合長六期磐安労組連副会長その他歴任尼子会員▼政党　無所属すいせん日本社会党外五團体

明後日の選擧には
金古（マサ）政通（ミチ）へ
御投票願います

金古　カネフル
マサミチ
は有効です

立候補の公約
一、平市政は大衆課税を財源とする市であるから市民の為の市政にする態に努力する事を約束する。
二、過去四年間の市政参与の体験から革新系の議員を是非議会に送り市政を明朗にする為与論反映の機会を持つべき事を約束する。

平市議會議員候補者
日本社會黨公認
志賀傳吉（しがきち）
住所　平市中神谷刈薈七四
磐中卒
平市社会教育委員
磐城史談会理事
磐城柔道会理事
推薦
平市労働組合協議会
平市政革新会
平市青年同志会

磐高創立六十周年

鈴木光四郎（一）

まえがき

年は移り月日は流れて六十年、本年の五月五日を以て磐城高校創立六十周年の記念式典が挙行されることになつた。磐高は明治二十八年（西暦一八九五年）十一月、設置が認可されて以来、卒業生を送ること五十六回、九千余人、在校生千三百人、三年後には一万名を突破する発展をとげたのである磐高六十周年記念事業委員会が中心となつて記念行事が計画されているが、大橋先生を委員長とする同窓会員名簿の作成、山崎先生を

総立当時の校舎

委員長とする「磐高六十年史」の編さんなどである。この記念誌の資料によつて磐高六十年間の歩みを回顧してみたい。

創立前後

磐城高等小学校

明治二十七年菊多、磐前、磐城郡長であつた町野重世氏は平町に尋常中学校の必要を認めて有志と協議して計画を進めていた。これより先、平町の場士には三郡共立の磐城高等小学校（四年制）があり、県立の尋常中学校は安積郡桑野村（郡山市）に在つて、中学校の教育を受けようとするものは阿武隈山脈を越えて桑野村の学校に入学しなければならない不便な状況にあつた。

福島県尋常中学校磐城分校

町野郡長はじめ有志一同はこの機に臨んで猛運動をはじめ次のような中学校設置の願書を当局に提出した。

県下中等教育施設の必要より、さきに福島、若松、平に県税を以て中学校を設置せられたりしに中学校令の改正あり中学校は一県一校と定めたるを以て地方の学生は修業の便を欠き不幸に遭遇せり。会津五郡の有志は尋常中学校を設置し青年子弟を養成するの道を開きたりしに独り平のみは種々の支障により其運びに至らず苦心罷在候。今般三郡組合会議員の請求を容れ菊田磐前磐城三郡各町村組合町村税を以て尋常中学校の分校設置の議を諮り候処満場一致を以て可決致候について御庁の管理を請い来二十九年度より、設置候條特に御認可相成度別項目を具し此段奉願候也

明治二十八年十月三十日

郡長　町野重世

福島県知事　原保太郎殿

創立と開校

同年十一月、福島県尋常中学校磐城分校設置及び管理の件は認可され明治二十九年三月、創立の事務は植竹源太郎氏に引継がれた。

同年四月三郡が合併されて石城郡となつたので二郡共立の磐城高等小学校は廃止され、共立高等小学校の敷地や建物など一切は磐城分校に移管された。四月六日百十六名が入学を許可され五月五日、創立開校式が挙行された。

福島県第二中学校

三十一年度を迎えて旧校名が廃されて福島県第二中学校となり二中を表わすものとして二本の白線が帽子につけられるようになつた。学校長以下職員九名が任命され校側も定められたが、第一條には「本校は実業に就かんと欲し、または高校の学校に入らんと欲する者に須要なる教育を施す所とす」と示された。また生徒心得には次のようなことが示された。

一、忠孝は人倫の大本尊王愛国は臣民の道義なり厚く其の旨を体得すべし

一、知を開き徳を修め体を養うは学問の基礎なり三の者並に進まんことを期すべし

一、言行至誠に基き府仰天地に愧ちざる事を期すべし以下略

福島県立磐城中学校

明治三十四年（一九〇一年）四月、三転して福島県立磐城中学校と校名が改称され最初の卒業生を世に送り出したのである。町村税から県税によつて維持されることになつた。当時の生徒の服装は「髪は角型や丸型、乱毛刈り角袖に袴着用。高等科を出た者は薄髭さえ見えた。また髭草履に兵児帯、鉛筆一本、腰に握り飯一つ下げていた」とあつて今日と比較するとき面白いものがある。三十一年五月、金色桜花型に磐字を入れた校章が、三十二年九月には背嚢着用が定められた。三十五年一月には懐しのラッパが授業時間の合図となつた。この頃制服制帽の着用を定めたが

冬洋服（小倉織）二円六十銭
冬洋服（〃　）一円八十銭
制帽　一円
靴　二円五十銭

であつて今日の価格と面白い対照をなしている。

校舎と寄宿舎

当時の校舎は今の市営球場の所にあつて古々しいものであつた。磐城高等小学校のお古を戴いたからであつた。子飯倉神社の西の今の道路を上りつめた所に門があつた。校舎の裏庭には開放的な雨天体操場があつた。相馬郡、双葉郡石川郡という遠方からの入学者もあつたので寄宿舎が必要とされた三十四年東寮二階建が完成、七十名前後の生徒が収容された。この寄宿舎に於て学習した多くの先輩は懐しい寄宿舎生活に思い出は尽きぬものがあるのである。

明治から大正へ

明治三十九年（一九〇六）から大正三年（一九一四）に至る

初代校長　植竹源太郎
二代校長　西村岸太郎
三代校長　桐谷　文平

學事概要

創立以来以上のような変遷をたどつて来たが、明治三十五、六年を迎える頃から名実共に福島県立磐城中学校にふさわしい学校となり、学則や行事が整備されるようになつた。即ち学年は四月に始まり翌年三月に終り、学期や休暇の期日も現在のように定められた。

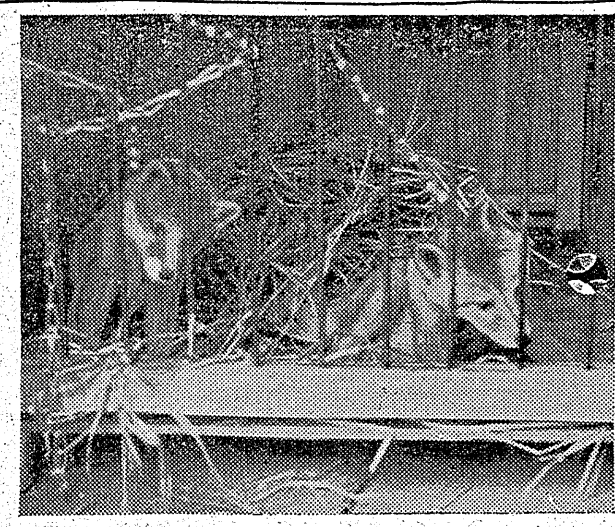

仔ギツネ二匹
藤間の山で生捕る
近く松ヵ岡公園へ

昨報＝仔狐はちょうど柴犬の小さいのに似て可愛らしい表情をしている、平市観光課では藤間中学校附近の千ケ久保ヤマに住んでいる仔狐が同学校附近の農業宿昌延喜さん方の床下に入りこんだのを三人がかりでとりおさえた雌雄二匹を寄附されたが、この程同課内に小屋を作り首輪をはめ厳重に飼育しているが近く松カ岡公園に持って行く、何せ取おさえる時に指をかまれてツメをとられたという鋭い歯をもつているだけに職員たち飼料をやるのに警戒気味、それに〃親ギツネが必ず助けにくる〃というウワサに職員も気をもんだのか鉄格子のほかに金アミまで張るという慎重振り、以前ムジナに逃げられた経験があるので厳重にしたことはないが、一時稲荷大明神を公園に飾つたり、鎮岡課長の書棚にコンコン様をまつつたりとりわけ正一位稲荷大明神を大切にする同課なればこそ今度は逃げられる心配もないだろうと口のうるさい市の職員の陰口もつぱら

【写真は可愛らしい仔ギツネ】

ニセのポン賣買から
八名入亂れ大喧嘩
昨夕内郷署で二名を檢擧

二十七日夕刻内郷市内にヒロポンの密売をめぐる男女の仲間喧嘩の果てに日本刀で切り込む騒ぎに、出動した内郷署村山、佐藤両巡査が刃向う加藤昌夫、鈴木洋子の両名を強盗、暴力行為取締令違反容疑で逮捕したが、片割れの米川は逃走した

二十七日午後六時ごろ内郷市綴町七反田無職菅野キヨノさん(三三)方に「お前が売つたヒロポンはニセモノだ、金を返せ」と常磐市同田四八無職加藤昌夫(三三)同市上浅貝九〇無職鈴木洋子(二三)同市湯本字吹谷米川武(二三)の三名が押しかけ三名が過日菅野さんから買つたヒロポン六千CC(一万数千円)が真赤なニセモノだつたことから返金を要求したが、菅野さんが「金はない」と答えるや失庭に菅野さんを殴りつけ、タンスから衣類数点を強奪して米川を残し加藤、鈴木の二人がタクシーを探しにいつた、菅野さんは米川が一人になつたのを見すまして裏口から抜け出し、仲間の同市内町字岩堤キヤバレー〃メイフラワー〃店主金龍海(三三)ら四名の応援を頼んだ、菅野さんの急報に押しかけた金龍海らは一人残つた米川を「キサマは強盗だ、文句をいうな」と反対に米川を殴りつけた、丁度帰つて来た加藤、鈴木の二人は「これはタダゴトではない」と自宅から加藤は長さ六尺の樫棒を手に引き返し、加藤は菅野さんの裏木戸を日本刀で斜に切り捨て「この野郎」とばかり切り込み、驚いて逃げ出す金龍海らを加藤は日本刀を振り廻して三十米ほど追いかけたところを村山、佐藤両巡査に御用、このすきに米川は逃走した、また加藤の追跡を逃れた金龍海も自宅から日本刀を持つて引き返したが逮捕されたあとだつた

なお内郷署ではこれら一連の関係者全部を覚醒剤取締法違反で逮捕する模様

またも失保金不正受給
九名に對し返還處分

二十八日平職安所は九名の集團失業保険金不正受給者と未遂者に対し、支給停止処分を行うとともに総支給額一万七千百八十五円を返還処分に附した、同職安所では続発する失保金の不正受給事件を追求中だつたが投書を中心として調査の結果、去る四月五日から川部村大字山王字自衛国有林内の植田営林署目乗一横川間の特殊歩道新設工事に就労していた新川要三(三三)＝同村小川＝が三千八百五十円、田子和彼(三三)＝同村沼部＝三千四百三十円須貝司(四〇)＝同村中の内＝二千三百八十円、芳賀基吉(四九)＝同村二沢＝一千二百九十五円、佐藤政照(二)＝同村沼部＝二千三百八十円の六名がそれぞれ不正受給を行い、上野喜代治(二五)＝同村沼部、鈴木寅治(四二)＝同村小川、豊田四郎(三六)＝同村小川＝の三名が不正受給をしようとしたことを四月八日以来つきとめ、九名の失保金の支払停止処分とするとともに六名の支給失保金を返還処分に附した

○…磐城市内にコークスの露天掘り地帯？が生れた

○…地元の日本水素小名浜工場から供給をうけた使用済みのコークスを道路面の補修に敷いたところがコークス露天掘りの資源地帯となつたのように子供たちが道路上一パイに出動したコークスを拾い家庭の燃料補給に一役かつている

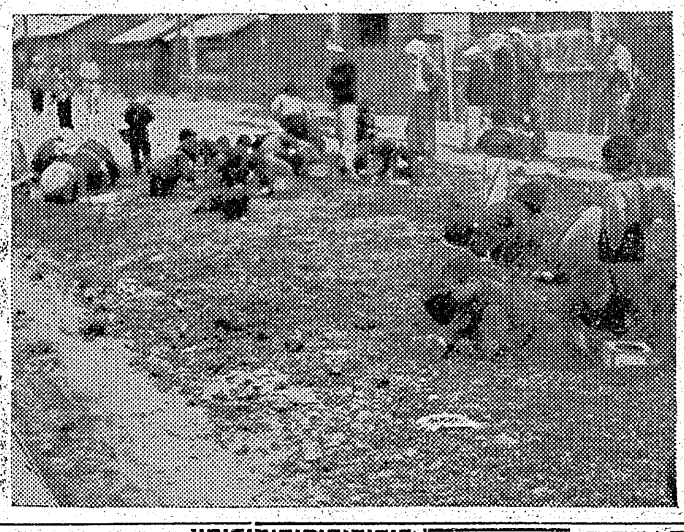

よい子を表彰
四倉中の六名の美行

四倉町中学校＝校長松本茂寿氏＝生徒酒井仁子さん(一四)ら六名はこの程平工高舟沼元安教諭から感謝状を贈られたことが明るみに出されたので同中学校でも全校の模範生として表彰した

四倉町戸田地内の根渡神社は現在忘れられている形だが戦争中は戦の神様として有名だつた、十三年前舟沼教諭が出征する際に舟沼さんの母上は無事で帰還出来る様にと信夫郡松川町から願をかけに来たが、この程この願ほどきとお礼参りに来たが、十三年前のことで記憶がなくなり道行く人に尋ねても皆目見当もつかず困惑している時に学校帰りの同校二年五組和田テル子さん(一三)同二組渡辺圭子さん(一三)同一組和田多智さん(一三)一年五組酒井仁子さん(一三)同一組古田三千代さん(一三)同二組渡辺チイ子さん(一三)の六名と逢い尋ねたら四倉駅から約一粁程ある同神社迄案内し参詣したものだが、舟沼さんとお母さんは「ねず神社」を「ねと神社」と呼んでいたので判らなかつたのだが、この生徒らの親切な行為に感激し舟沼さんとその母上は大いに感激して感謝状を贈つたことからこの美しい行為が判つたのである

【写真は六名のよい子達】

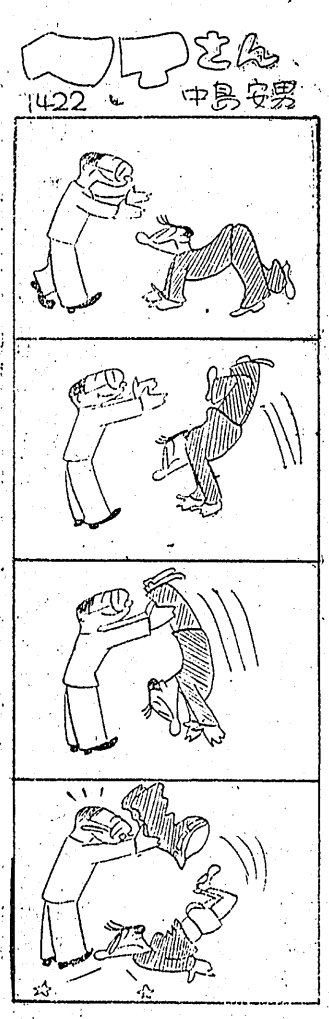

婦人スプリングコート
お手頃お値段發表

スプリングコートは近代女性になくてはならない身だしなみの一つです平母店では品が良く、そして買いよい新安値のスプリングコートを発表しました貴女は吃度お気にめしますお早く御覧下さい

六三〇〇円の品を…二八〇〇円
六五〇〇円の品を…四九〇〇円
五三〇〇円の品を…三五〇〇円
五八〇〇円の品を…三三〇〇円
五三〇〇円の品を…二九〇〇円

大黒屋通信NO20

金融
日掛償還　無擔保信用貸
信和商事株式會社
平市新川町電(平)一二八八

自慢の
料理食事
なべ二百円均一うな丼二百円
五目〃百二十円釜めし百廿円
紅小路店電一四五六
才鶏小路電一〇二一
☆階下に新設の食堂をお気軽に利用下さい
★御申込みの方には迅速に融資いたします

磐女高同窓會總會お知らせ
★時日　四月二十九日午前十時から午後三時
★会場　平市桜町五磐女高講堂
★会費　食券付百五十円
★申込は最寄りの磐女高生徒に又は直接磐女高へ　当日会場でも受付けいたします
★会員お誘い合つて多数御出席下さいませ

五月級
★毛糸にあきたら美しい綿糸のレース編みのセーターを着ましょう
あみもの生募集
平市土樋電四八九
平デザイナー編物普及會

やつぱり
時計は
金光堂
五丁目電195
コロムビア　ビクター
コラジオ　電蓄　各種
レコード　万年筆
楽器　楽譜　電気器具

今般貯蓄組合成に当り商業六社相寄り平市商業組合を設立致しました
就而特別都市商業組合法に基きより衛生的に徐行通りの価格(平坦部二五円、商合部三〇円)にて挙仕致します故倍旧の御引立を賜わり度く一重に御願い申上げます
平市商業組合
衛生社代表　岡八時平
協力社〃　若松荘平郎
挙仕会〃　滝沢浩一郎
商社〃　半佐美善治
白栄社〃　白土彦芳
私衛社〃　北郷

皆様の利益を護る店

◇打綿はハヤクきれいに
◇市内は電話一本で集配致します
◇ふとんの仕立に出張致します
綿とふとん
専門の店
スズキ
平市新川町電四二二
ヨジニ

ピッタリとお気にかなうことうけ合い!!
平市大通り
正札堂洋服店

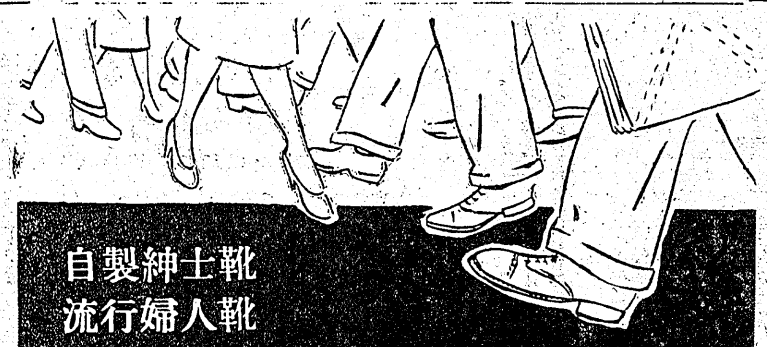

自製紳士靴
流行婦人靴
靴は信用と技術を誇る當店へ
銀座通り
TEL・416
靴の吉田屋

コロコロころがる雨の粒!
完全防水、通気性の優良のレインコート雨粒、水滴がコロコロころがる魔法の布汗をかかない気持よさ。ウエスタリヤレンコートをお召しなら雨の中でも典雅さを失いません。
◉バーバリレンコート三千円より
◉消ゴム〃千弐百円〃
◉ビニール〃二〇円〃
小名浜
平市
藤越

足あとの道

(9)

立花恵子 作

四

賑やかだつた学校も生徒の帰つてしまつた後はガランと静まつている。広々とした校庭、向う端の校舎建築も工合がようやく出来上り、カン高い金ヅチや材木を動かすニブい音等が響いている。平べつたい運動場一ぱいのコート、其処だけが取り残された様に華やかな人声がきこえて来る。

五月の午後の陽を一パイにハネ返して、青空を切り取る様に白く浮き上つたバスケット・ボールが練習に打ち興じている。美子達二人の体操女教師と熊木猛先生のバスしたボールを受け止めた猛が、軽くジャンプして投げ上げる。大きなシュート、球はボールドに微かな跡を残してハネ返る。それを受けたK先生がハズミをつけて投げ上げる。

「ナイスボール！」

白いネツトがゆれる。ボールはバウンドして次の先生の手に移つた。交互に入り交る四つの影が大地の上を奇妙に伸びチヂミする。ゆるやかに繞えるスカート、白いブラウス、その間に猛の室色のワイシヤツが弾む。一つのボールを巡つて彼等の若さが躍動する。皆は軽く汗ばんで来た。

工事場で休んでいた二、三人のアンチヤンが運動している熊木をみつけて「ホーイ、ホイ！」とやじり気味に黄色い声をはり上げた。男女の関係を常に最低限度に近引き下げて妄想しようとする、古い悲しい考え方の残りである。それは勿論熊木達にはきこえなかつたがら出て来た二唉を、彼女はす早い思いに汗をぬぐつた。

運動を終つた四人は木かげで思く見付けた。

「学校内へ職人が入る様になつてから、非常に風紀が悪くなつたと思うんですが、どうですかね先生」

三唉も話が余り突然なのでビツクリしたが、大村の視線の方を少しく近視の眼を細めながら見やつた。

「その様ですな」

彼は辻つまを合わせた。大の三唉も二十五年勤続の大村には頭が上らない。

「私等若い時には、かりそめにも学校内でアンナことをネ。職人に冷かされているのも知らずに、外来の男性と競技を楽しむなんて言語道断ですよ。それに作業事務所が出来てから、体操の先生は雨天体操場に向う。運動後の熱いホとには、静かに歩くだけでも涼しい風が快く感じられた。

その後姿を眺めて、大村先生の眼鏡が遠い校舎のわきに冷たく光つていた。いつもの袴をはいて苦々しい表情である。

「困つたことだ」

古い考えの彼女の胸の中には暗い影が広がる様に思われた。

「ア、三唉先生、一寸」

わきの職員手洗から手をふきながら出て来た三唉を、彼女はす早く呼びして教員室でお茶にしましようよ」

K先生が提案した。

「賛成！賛成」

美子達もはしやいだ気持でいつた。熊木を一番端に四人は並んで体操場へばかり行つて、本教員室には寄りつかなくなつたじやないですか」

「大体、体育課の先生は学課の方とは違つて健康的だから、理性型より直接行動型が多い様ですな先生の様に女高師を優等で出られた方とは派が合わんでしよう。だが健全なる精神は健全なる肉体…とかいいますし」

三唉は胃酸過多症らしく生ツバをのみ込みながら苦い顔をした。

「先生のお説もハツキリしませんが。理性のかつた者にも私みたいな健康なのもいますからネ。問題の熊木弓子の兄と、あゝやつてる清水さんの気が知れませんよ」

大村の愁いの中には、先程のアンチヤンの黄色い声と同じ様な流れがあつた。

カメラに田中

二小のPTA過去五ヵ年を顧みて

松本節恵（中）

PTAのあり方であり、社会全般のことであると思います。PTAの中に、家庭、文化両教育部があきらないと思います。この部でとりあげて、一カ月一回PTA研究会を設ける必要があると思います。皆さんで一緒に勉強されたら、何かによい案も出るのでないでしようかと毎年毎年会員は新しい人が入つてくる、年代として若い人が入られることの方が多いわけです。若い人達の意見も採択して、年の開きを考えない平等の形で、目的、方針運営の仕方等々を、個々の会員が勉強し、研究される必要があるこうしたらということです。いつまでも、いわないから、通信してでも、おきて解決する。この態度が役員にも、会員にも必要ではないかとの研究会を持つとき、講師をおよびし講演をおきする、それは結構です。がそのあとの始末のつけ方を研究会に持つて行きたいと思います。そして研究してもわからの人の信頼が得られるということです。正しいことは人の為になることは百万人といえども我行かんの気構えのもとに、真実であれということです。もう一つは自分の大きな欠点を皆様に教えていただいたことです。従来の女に要求された女らしさのみじんもないことです。それから女のお友達、同志を持てないということ。何故私がこんなに考えていて話すのにこの方は、わかつてくれないのかしらと、いらいらする性格こんなことが原因生活、討議している中にわかつてまいりました。

（前平二小PTA役員）

赤痢　磐城市上湯長谷字湯台一〇三坑内職員斎藤行雄さん三女道子ちやん(3)は二十七日午後四時半ごろ性赤痢で湯本病院に隔離された

今週の映画

27日―2日

☆平館　夜六時
ママ横をむいてて　この世の花
☆民劇　夜六時三〇分
愛と死の谷間　御座の女
☆聚楽館　夜七時
タンガニイカ　コマンド
☆ひかり座　夜七時五分
キング・ウータン　ロミオとジユリエツト（三日まで）
☆世界館夜七時
暗黒街道　風雲関道館

今晩のラジオ

28日

◇NHK一三六〇KC
六・四五（郡）四局通信
七・三〇浪花演芸会
八・〇〇歌の花ごよみ　高田浩吉ほか
八・三〇「由起子」木村功ほか
九・一五のんきタクシー
九・五〇時の動き
一〇・一五邦楽名曲選
一〇・五〇落語の聞き方味わい方
◇ラジオ福島一〇六〇KC
七・三〇日東紡アワー
八・〇〇タレントスカワト
八・三〇あすま演芸会
九・〇〇平凡アワー　有島一郎
九・三〇民謡お国自慢
九・五〇岩瀬アワー
一〇・〇〇名作アルバム

新しいDPは富士

お好みの品が　明るい廣々とした店内に…豊富陳列されて居ります

御自由に御選択出来るよう売場を拡張し皆様方より
買い易い店として大へん御好評をいただいております

常に新しいスタイルとアラユル生地の製品を豊富に取揃え皆様の御要望に應えて居ります

洋服の店　盛高屋　平市三丁目電1608

お買物のコツ
だめ…〝安い〟大阪製品…粗悪品
可……「高い」東京製品…優良品
上々高い東京製品を安く提供する
あなたのニツコーデパート！

春物一掃大見切市

29―5日（7日間）

―お買徳品の一例―

春色ナイロンスカーフ　一五〇円の処五〇円より
春柄紳士デシンマフラー一〇〇〇〃五〇〇〃
春物紳士用靴下（三足組）…一五〇〃一〇〇〃
春物婦人用ソツクス（三足組）一五〇〃一〇〇〃
春物お召紐ネクタイ……七〇〇〃三五〇〃
春物白足袋（二足組）……一五〇〃一二〇〃
純綿キヤラコ大人パンツ（二枚組）一五〇〃一〇〇〃

―春の處分市―

ハンカチ白及び柄（二枚組）……一五円より
ガーゼハンカチ（一枚）…一〇円の処五〇〃
純綿サロン前掛（二枚組）一三〇〃九〇〃
純綿子供エプロン（二枚組）一三〇〃九〇〃
ビニールレンコート紳士婦人各四五〇〃三三〇〃
純綿紳士用洋傘……四五〇〃三三〇〃
…▼その他お買徳品山積▼…

☆お買徳用石けん
高級ペリカンオリーブ化粧石鹸七カ包一〇〇円
アイデアル化粧石鹸八コ包各一〇〇円
七コ包
実用マルセル洗濯石鹸魚印八コ包各
白丸七コ包一〇〇
東京一流メーカー（モンサント化工）
お家庭向き及び塵業用ビニール生地各種
☆日興本社提供の誉のセーターお好評にお応えし定価の二割引
☆初夏及び盛夏の夜の王者
東京本染ゆかた数百点

興　良い品を本当にお安く

全店東京製品　東京KK日興平営業所

ニツコーデパート（旧寿百貨店）

29日―30日　全店春もの大つくし市

春衣一掃のことなら鈴藤が一番です
春の服地大巾値下…とにかく御一覧下さい

春のお洋服市

スプリングコート・セーター・婦人服・子供服
何んても大巾値下……
新作ゆかた展示會

本年の有名チヨツプ品ばかりを揃えました
磯浪・民謡・芸能・絵羽・かなえ・江戸桶ゆかた

映画無料入場券進呈
原作山本有三の傑作映画化
『路傍の石』
先着150名様ゆかた1反
お買上げの方に進呈

衣料品のデパート　鈴藤