夕刊
いわき民報
発行所
平市田町48
いわき民報社
編集部 電381
営業部 電1222

じゃんがら
金語各地へ発送の御用命をいただいております
本舗 みよし

失對事業を中止
新年度事業で實施か

昨年末石城郡に舞い込んだ緊急就労失業対策事業の福音も甲斐なく二月末をもつて御破算となり、新年度の新規計画を待つことになつた

常磐地区炭鉱失業者救済事業として一億三千万円の予算で延べ三十万人の就労計画が立案され、折から休廃山続出状況にあつた石城地区では棚ボタ的な喜びでこれを迎えたが、日時が足りなく事業計画の杜撰が原因となり河川工事、道路工事に延べ十五万人（半数）の就労事業は漸く二月末に着工する有様で、工期七十五日（三月三十一日まで）の就労は不可能となつた、このため土木監督所では工期の延長を建設省に請願していたが、このほど工期延長中止の指示があり二十九年度事業はここに頓座することとなつた、同工事の打ち切りにより失業者に対する影響は甚大なため建設省でも新年度の当初計画に組込む模様である

総額十五万円の荒稼ぎをしていた少年窃盗團五名＝いずれも未成年者＝を十二月十日逮捕したもの

▼佐藤栄助、戸倉悦男、高橋昇中畑英治三巡査、昨年十二月中旬ピロポン密造所を発見約四千本のポンを押收するなどヒロポン摘発の功績が認められたもの

【署長賞】小林武雄巡査勤務成績優秀で他の署員の模範であると認められたもの

六巡査に隊長賞
内郷署で表彰傳達式

内郷署では一日午後一時から県警察本部から隊長賞を授与された六巡査並びに勤務成績優良者一名の表彰傳達式を次の通り行つた

【隊長賞】▼根本秀男巡査　昨年十月十五日宮城県塩釜市に発生の百万円を強奪した強盗傷人事件の主犯桜場正が内郷市内に逃走中を発見逮捕したもの

▼長谷川章巡査　昨年六月以来

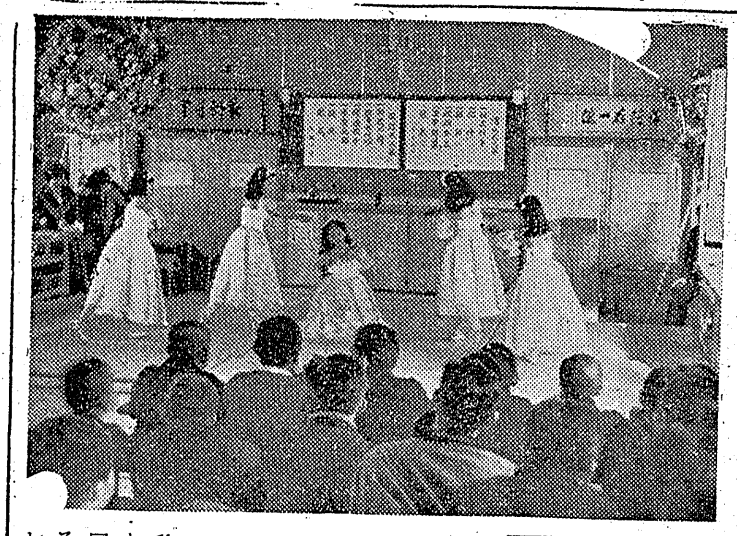

計量器検査
平の實施日程

平市商工水産課では計量法の規程で計量器の定期検査を次の日程（三月）で実施する

▼十四日九時―三時　飯野地区（飯野支所）▼十五日九時―三時　（神谷地区）神谷園芸原種農場）▼十六日九時―三時　三十二区、三十三区、三十四区（に報告されたが、県税関係では調元中塩分教場）▼十七日九時―三時　三十一区（平鎮小学校）▼十八日九時―三時　三十区（平鎮小学校）▼十九日九時―三時　二十九区（上平鎮公民館）

更に増築計畫
きのう盛大な開館式

一日午後零時半から平市白銀町石島公民館（理事長石島徳長氏）の開館式が県教育長栗村虎雄氏、県社会教育課長津口信男氏その他地元名士が臨席した

私財を投じて、社会教育に尽そうとする石島氏の徳をたたえ、今後同公民館を広く平市民に利用させる様懇願があつたのち、剣舞、バレー、琴、詩吟、舞踊など多彩なプログラム（写真は開館祝賀の藤井サト子のバレー）

石島公民館

生徒募集定員百名予定のところ三百名余の申込みが殺倒して募集中止になる始末で、石島氏は同日今後増大する受講希望者のため更に百三十坪の土地を開放して鉄筋コンクリート二階建の校舎を増築する旨を発表し参列者を驚かせた

香しくない徴收実績
常磐市議會に報告

常磐市の廿九年度各種税金の徴收実績（一月十日現在）が今市議会に報告されたが、県税関係では調停額千三十三万八千余円に対し収入済五百二十五万六千余円（未済額五百八万一千余円）収入歩合五・八％、市税関係では一億千三百六十七万三千余円（未済額三千九百六十八万八千余円）収入歩合六四％という余り香しい成績ではないが、すでに年度末も迫つている際や、半分を上廻つているにすぎない有様では市政運営にも支障を来す結果となるので、今後大馬力をかけ徴税の徹底を期すとのことである、各種別の徴收実績は左の如くである（初めの数字は調停額、カッコ内収入済額、収入歩合の順である、単位千円）

▼住民税（市税）三一、九九七（一八、六一〇）五八・一％（県税）一〇・三八八（五、二五六）五〇・八％▼固定資産税（一、家）二五、七八九（一四、八一〇）五七・四％（償）一四五七七（九、七九五）六七・二％▼自転車、荷車税一、一四四（一、〇一三）八八・七％▼煙草消費税六、五四八（六、五四八）一〇〇％▼電気ガス税一、九〇〇（一、六一三）八五・三％▼鉱産税一四、二八一（一四一四二）九九・六％▼木材引取税一五、（一四）九二・九％▼入湯税五七五（五一四）八九・四％▼大税二六〇（二〇七）七九・五％▼滞納繰越分二三、四六〇（三、四八三）二五・九％

これで見ると煙草消費税は一〇〇％の完納、次いでよいのが鉱産税木材引取税となつているが、滞納整理状況は僅か二五％という悪い成績である、滞納額の多いことは市財政赤字の大きな根源となるので強力なる整理方策を樹てなければならないであろう

あす五十周年式典
平ロータリークラブで擧行

国際ロータリー創立五十周年を迎えて平ロータリークラブ（会長諸橋久太郎氏、全会員卅七名）ではこれが祝賀式典を明三日午前十一時から平市公会堂で挙行する、式次第は左の如くであるが市内五高校優等卒業生のうち各校二名計十名の表彰と社会事業に卒仕した産婆鈴木ミエさんと在米中の坂本儀助翁に感謝状を贈ることとなつている

一、打鐘　二、開会の辞（野崎副会長）三、君が代奉唱　四、奉仕の理想合唱　五、諸橋会長挨拶　六、記念事業報告　七、会長から記念品贈呈　八、表彰　九、来賓祝辞　一〇、余興（混成合唱團）一一、我等の生業合唱　一二、閉会の辞（野沢幹事）

藍綬褒章を受く
佐藤三平團長の榮譽

は全国から十名選抜されて授与される藍綬褒章を県下で唯一人初の受賞者となつた、なお同氏は四日表彰後皇居で天皇陛下に拝えつする

佐藤氏は、材木業を営みながら大正七年内郷市消防手を拝命以来責任を全うし、昭和七年組頭同十五年團長となり、二十七年には県消防協会副会長をつとめ国家消防本部全国クラブ運営指導協会では三日全国消防功労者を表京都霞ヶ関人事院ビルで表彰するが内郷市消防團長佐藤三平氏（六四）

内郷の入居者

内郷市高坂地内に建設中の県営住宅三戸（十坪）の抽籤入選者は次の通り決つた

▼小野正文（同市御厩字下宿）長谷川栄子（同久世原）加藤正義（同下宿）

火力發電所誘致を協議
明三日開く

常磐地区総合開発期成同盟会は三日午後十時半から地方事務所会議室で火力発電所誘致協議会を開く同日は会長、副会長を始め産業部委員が集り植田町地内に誘致すべく協議を重ねるが、平市神谷町常磐炭鉱発電所ですでに成功した低品位石炭による火力発電方式により常磐地区炭鉱界の復興をはかるとともに電力供給の安定をはかつて大工場の誘致までに発展させる起死回生策ともいわれ、この強力な火力発電所の出現に対しては炭鉱業をバックとする石城郡に直接の影響があるだけに注目されている

十三名解雇
今村炭鑛で

二日川部村大字三沢今村炭鉱（専任者今村勝氏）は従業員三十一名明二十四名、女七名）のうち十三名の解雇予告を平労基署に届け出た、原因は経営不振で未払賃金は十六万三千円

登記事務研究會

登記事務所研究協議会は四日午前十時から福島法務局高橋旬一郎局長を迎え平裁判所会議室で管内登記出張所長を集めて行われる

荒木トモさん

（大日本炭鉱副社長荒木利恭氏母堂）老衰のため一日午前五時勿来町の自宅で死去、九十七才

告別式は三日午後二時から勿来町大日本炭鉱中央会館で神式で行う

恵原猪三郎氏

（第二イワキ館主恵原猪万夫氏厳父）老衰のため二日午前三時四十分内郷市金坂五一の自宅で死去、七十四才

告別式は五日午後一時から自宅で行う

天気予報

二日

【今晩】北東の風曇勝ち一時小雨の降るところもある

【明日】北よりの風曇一時小雨の降るところがあるが、また一時晴れる

岡カ見物

亡くした子の年を数うる如く石城から関内候補を落したことは何といつても大きなマイナスであつた▼関内氏は代議士在任中は地方の利益になる問題となると全く党派的にやつた、その例は沢山ある或る代議士などは地方問題となると先ず自分の党勢拡張の道具に使用しているのと比較すると雲泥の差があつた▼石城からは社会党から一人選出したが政局は鳩山第二次内閣で当分やつて行くであろうから社会党と相容れない内閣のもとに在つては大して役に立つものとは考えられない▼若しも関内氏が当選していればかつては鳩山氏と親交があつただけに石城の問題を空白にするようなことは恐らくない、高木代議士は双葉出身で石城とはやゝ縁が薄く真に石城を愛しているという風は見受けられない▼結局において総合開発を始め港湾、電化、道路等々幾多の問題がわが石城に空白を来すようなことになつて仕舞つたのだ、一貫した政策もなく思いつき政策でやつている現内閣の寿命も永く続くものとは思われないが、その間石城の開発が空白状態に置かれることは返すがえすも残念なことで関内氏の帰土重来を期待して止まないところである。

イワシ四千貫揚る

二日午前十時半から四倉港所属のアグリ漁船観音丸（二八トン）など三方統セグロイワシ交りのマイワシ四千貫を水揚し、磐城市小名浜魚市場は久し振りのイワシの水揚で賑つている、浜相場は適当マ値四六円の高値を呼んだ

市政革新會
今夜發會式

平市政革新会（仮称）の発会式は今二日午後六時半から平市公会堂で開催、規約や役員を決定し市長選挙問題も協議する、かねてウワサに上つている野崎満蔵氏を推すことになる

風邪は万病のもと
軽いうちに早く治しましょう
ネオムルチン感冒錠 一五錠一〇〇円 三〇錠一八〇円
武田薬局
平市材木町繁楽館前電七〇九

PEARL
佛蘭西の味を パールで
あたたかいお部屋で チーズの利いた マカロニ スパゲット 料理 如何ですか？
シューマイ・ワンタンなど 用意いたしております
この味 この雰囲気 ぜひお味い下さい
レストラン パール
社長 金子松男
平市三田小路電1388

經理・税務・會計監査
お気軽に御相談下さい　親切に指導研究致します
公認會計士 高橋義
平駅前三延ビル二階電一〇一七

カバンと装物専門の店
入学から卒業まで
福山のランドセル 学生カバン
平市2丁目電317

放射線科
内科
谷口医院
平市（電）一〇六五

發電機・モートル・トランスの御用は
名古屋電機工業所へ
平市正月町二四（電二一六一）
捲替修理＝迅速確實

書籍
文房具
事務用品
紙製品
魁文堂書店
平市本町小路
電小売部 313番
電卸売部 1891番

衆議員総選挙も例年の様に街中怒鳴り廻わさない静かな選挙風景だつた、結局納る所に納つた訳だが、大平市として一人の代表も出さなかつたのはいさゝか淋しい想いである。

昔から磐城の平には変んな土地風があるとか。つまり「誰々は近頃大変お金を儲け出したそうだ」ということになると「ソレハ大変だ」という、是れがこの辺の代表的言葉なそうです。地方の有為な人物は大いに盛立て、将来宇宙に地方の人物を中央に送り出すのも地方物産の一つであつて、石炭を出す計りが物産でない。

さて次に来るもの市長や市議の選挙で期日も迫り当落は市民の興味の一つでもある。それに付けても私は城坂踏切の費用として毎日一四千三百円の割で一カ年余の積算計二百万の大金を鉄道の方から平市に請求され、未解決のまゝで次の改選期を迎えようとしている。「靴下を履いてぬれゾウキンを踏んだ様で後味が悪い」一体どうなるのか市民の一員として心配している国鉄で引受けて貰う様になればいゝが、若し平市民の税金から支払う様になつたら大変だ、人

私は心配している

鈴木新兵衛

国人と接触して居るので自から国家意識が伴うので常に国境の話に、税関の話に、国家的立場としての物を考え、関心を持つ様になる、それは私計りでない海外在住者であつた人の永い間の一つの習慣の様なものでその点内地在住の人達より一層深い様な感がある。

そんな考えから城坂踏切の費用は国鉄でとしても平市に出しても国家的不経済と云う論を基本として善処すべきであつて、非文明的な危険な踏切は一カ所でも廃止すべく何等かの処置を講ずべく努力すべきである。平安橋を基準に向う側の坂道を整備して観光バスも通う様に迄努力したら、城山一帯の地価はすぐ倍にも値上りするであろうから自益者の負担も何割かを含め一日四千三百円の利息を払う積りなら、大予算を以て坂道建設も不可能ではなかろう。

いま日本各地で建設に成功している有料道路の新設こそ「即ち自益者の負担」によつて十五年々賦で「チヨン」などの構想は誠に合理的で失業対策の一環ともなり賞讃すべき構想だと思う、大平市として鉄路によつて二分されて貴重なる市域を半身不随になつているあの白銀町の大踏切など今頃大して自慢でもない、何んとか高架路か地下道を完遂したら向側の夏井川を利用して大工場地帯として利用価値の増大ともなろうから、自益者の絶大なる協力も必要とする事勿論である、斯くして城山にバス道の完遂は城跡保存会の天主閣再建を早からしむるもので何んといつても道路が第一先決條件である。（東北化学所長）

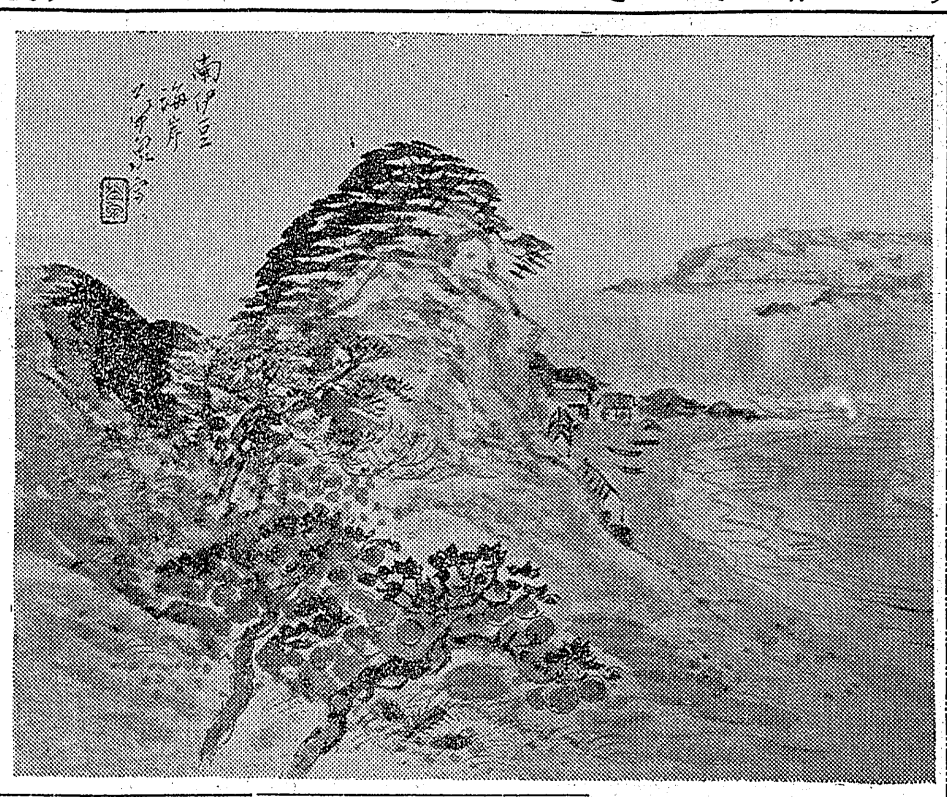

南伊豆挑源境の旅

絵と文　大平華泉①

南国の香り漂う南伊豆海岸。天城を背にして太平洋に洗われたる半島伊豆。黒潮の寄せる海岸とその漁村、陽光暖かく冬を知らず、山気涼風夏を忘れ、そして到る処に湧き溢れる温泉の国南伊豆。常春の国、長寿の村、冬の最中に菜の花、樗が咲き、夏みかんの黄金色に彩られた桃花源の地・南伊豆

巨人軍の新鋭　杉本投手が入る

常磐チームを一段と強化

全国制覇を目指し三月一日から本格的トレーニングに入つた常磐炭鉱野球部はこのほどもと巨人軍新鋭投手杉本定介君ほか三人を正式に入部させた、既に大器の片鱗を見せている杉本の豪快な投球ホームに坂本監督始め全ナインの期待は大きい

杉本は新潟高校出身で前シーズンには巨人軍の若手投手陣のホープとして活躍、今春常磐炭鉱に移籍したもの

六尺に余る長躯から投げ下す強連球を武器とし、特にアウトコーナーの低めを突く直球とドロップに威力があり、今後上高、大沢、永山らと共に同野球部投手陣のホープとして地元ファンに近くお目見得する

従来東北地区は常磐炭鉱と富士製鉄釜石の両チームの天下で常に雌雄が決せられていたが打倒釜石を目指す常磐組は本シーズンから久保―沼田のバッテリーと鳥居、野口の両内野手が退部したが戦力には大した影響はなくこれに反して釜石はエース小武方投手がプロに去りその後補強をしたとはいへ大沢に杉本を加えた投手力、古畑武笑、出沢兄、衛藤、藤咲の打力が十分で全国都市対抗に釜石をたおして三年振りで出場出来る公算が強くなつた

内郷高受賞者

内郷高卒業式の受賞者左の通り

▼受賞者【昼間部】高秋真弘（市長、優等賞）沼田四男美（地区高体連賞）馬目一男（県高体連、皆勤賞）吉田喜代子（内郷市連合PTA会長、優等賞）吉田マツ子（内郷市連合PTA会長、皆勤賞）大友公佳（皆勤賞）友部武彦（皆勤賞）山口発幹（市長、優等、皆勤賞）大森キン（皆勤賞）木田トモ子（皆勤賞）鈴木若子（皆勤賞）古川ミヨ子（皆勤賞）金成一（市長、育英会、優等賞）太田エイ子（皆勤賞）大谷文子（皆勤賞）吉田美智子（皆勤賞）大越節子（皆勤賞）長谷川寿枝子（内郷市連合PTA会長、優等賞）

【夜間部】佐久間静枝（優等市長、四年皆勤賞）松崎寛（優等、連合PTA賞）飯島清（県定時制振興会賞）菊地実（優等、市長賞）小林義治（地区定時制振興会賞）中野目一富（優等、連合PTA賞）

濱崎氏寄附

平市旧城跡浜崎善三郎氏は故人となつた二男ゆたかさんの供養のため故人の母校である磐高へ二万円二の丸会へ三千円、積善会へ五千円をこの程寄附した

〈り山を仰ぐ子供達

泉川秀雄【96】

「あれだね。男の人もいい服着てたね。」健三は余りに二人の客人が立派な服を着てたので深く印象に残つていた。

「東京の言葉つてきれいだね」美代子が口添えした。

「そうか。健三も美代子もいい勉強したな。そうか、よかつたな。」父はみんなが意気込んで次から次へと話をするので大満悦の感だつた。

「じや、健三と美代子で東京見物をしてもらうかな。」

「駄目よ。それじや美代子、家に帰つて来られないもの。お父ちやんも一緒に行かなくつちや嫌よ」美代子は末つ子で甘つたれやである。みんな「どつ」と笑つた。

健三の家はいつもの晩とは違つて朗らかで賑やかだつた。みんな思い思いのことをいつてはしやいでいた。

「うんそうだ。父ちやんも一緒だら助かりだ。」健三も美代子の意見に賛成した。

「健三も美代子も子供だね。」母はこういつて半心嬉しそうだ。

「そうだな。父ちやんも休んで東京見物をするかな。面白いだろうな。」父も満更ではない様な口振りである。

「ねえ、父ちやん一緒だといいなあ。」健三が父に懇願した。

「父ちやんも行こうよ。ね、行こうよ、美代子連れて行つてやる」と父をにらめた。

その顔が余りに面白いのでみんな引きずり込まれて爆笑してしまつた。もう健三も美代子も思いは遠く東京に馳せていた。未地の東京に小さい頭が飛んでいた。だから心が弾んでいたのである。

そうだな。二人だけじやどつちにしても帰れないだろうな。健三美代子、東京は広いんだぞ。高い建てものがズラリとならんでいる電車も自動車も通つてるんだよ。それはそれは大したものだ。まあ一回か二回位は見てもいゝとこだよ」父は自慢そうに言葉に力をつけた。

「うん、電車も走つてるの」美代子は電車という言葉に魅力を感じた。

「そりや、走つてるわい」健三はこの位の事は一応学校で勉強したから分かつていた。

「放送局もあるんだよ。ほうらラジオを聞いているといろいろな事を放送するんだろう。例えば相撲の実況とか野球の試合とか…これなども東京にあるんだ。」

「うん、そう、美代子早く見たいな。」

「今度、美代子も見られるよ」母が口出した。御飯が終つても東京の話一点張りで何時迄も続いた

「ところで健三、どうだ今日は宿題があつたろう。」父は一つの話が余り深入りするのを嫌う性質だつた。

「…」

「なかつたのか。あつたんだろう…？」父は健三の表情を見乍ら察した様である。

健三は宿題の事を口に出されるのは嫌だつた。折角自分の気持が一つの物事に集注している時に、突然別な事を云われるのは何より嫌だつたのである。

「うん」健三はぽつんと合意した。

「な、東京に行けんだからお父さんやおかあさんのいう事を聞かなくつちや」

「そうだよ。父ちやんの云う通り勉強しなくつちや駄目だよ」母まで健三の弱身につけ込んで云つている。

「じや、やるよ。」健三は急に不変想な返事をして食膳から立ち上つた。

美代子も真似して立ち上つた。話が消えると急に静かになつた。健三の頭の中も美代子の頭の中も東京という新絵図が想像されて、仲々机にむかつても本の文字が頭に入らなかつた。文字の一字一字が小人の様になつて動き出す様だつた。何んだか心の中が落ちつかなかつた。半分東京に飛んでいるのかも知れなかつた。

閑花亭のパン
平駅前でいつ何時でもお食事のできる店
ときわや　デンワ一三六〇
小つぽう　開花
大谷石　電五五六　井上
地下タビ　運動靴は　祖國　袋屋本店
DPPタカ
ラジオ買うなら世界一のRCAと技術提携量産される
シャープラジオ
をお選び下さい　（最寄りの特約店で御試聴を…）
福島県　宮城県　総代理店
田村無線電機株式會社
平市1の47TEL63.6
すぐれたミシンできれいな縫い目
いきなあなたがなお光る
N・M
チケットを御利用下さい
ユースミシン
特約店
平指定商加盟店　平福對協指定店
渡邊ミシン商會
平市新川町電1401
小名浜専門店會加盟店
大和田ミシン商會
磐城市定西20電790
産婦人科
平市材木町聚楽館前
中田医院
電話一〇九七番
ゼネラル
シャープ
オンキヨー
高級スーパーラジオ
10カ月　6カ月　月賦
☆一番簡単な契約方法でお求めになれます
酒井無線
平市五丁目電1990
寒さに備えましよう
純綿メリヤス肌着
高級純毛毛布
男女児服　ジャンバー　セーター各種
平市四丁目　電話一四〇
ツルヤ
信頼出来る商品　それは外観だけでは分りません
専　会員の店
岡書籍店
三十年の経験ある専門店でお選び下さい
平市中央通り　電二九九
近代人の掌靴
合成底の強さ（革の三倍）はお履きになつた方が証明して呉れます
軽い履き心地と伸びすぶくれすべらない特性は益々愛用者を増しています
しかも十カ月間無料修繕の保証券つきで値段も革底の靴より安いと大評判です
平市銀座通　電一一〇四
平市二丁目　電二〇五九
スガタ靴メーカー
スガタ靴支店

豆腐に針を刺す
きょう針供養で賑う

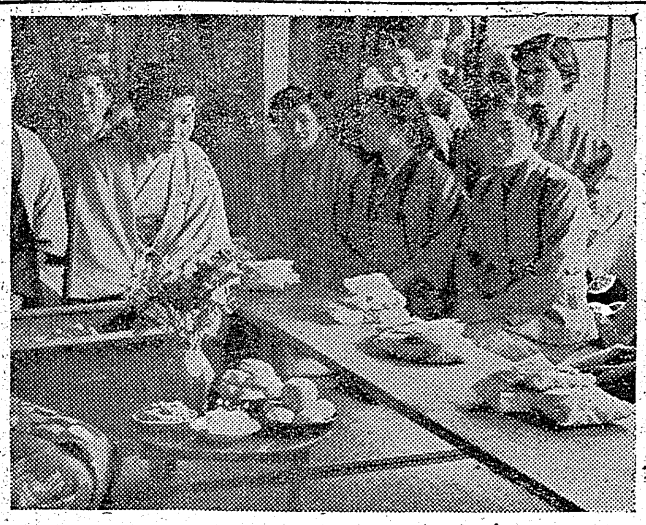

★…きょう二日（旧二月八日）は針供養の日、縫針を手にする女性たちは一年にタツタ一度この日だけは縫針から手を離れ、和裁塾は勿論、古い風習を踏襲している仕立屋さんや洋裁学校なども休業し平市内ではタツタ一つの縫針の神様を祀つてある北目町七五淡島神社に参詣する

★…この淡島神社は八月二、三日が祭典となつているが、きょうも平市始め各方部から和洋裁を習つている沢山の娘さんたちが、綺麗な姿で参詣、殆んどがハイヤーをかし切つてお参りにくるという賑盛さ、この日和裁塾を始め針供養をするところでは豆腐に針をさし一年間の針のつかれをいやし、そのほか沢山の御馳走を神棚にまつゝて供養する

★…この日針供養をせず、針を手にすると必ずケガをするといわれているが、商売競争の激しいところや家庭の主婦などは年から年中ボロのつくろいなどに追いまわされ針供養どころでないのが実情だが矢張り針も生きもの、使う主人が手荒では満足に針も進まないとだろう

（写真は木村裁縫塾にて）

海陸運送KK發足
初代社長に矢崎氏

磐城市小名浜商港の荷役を一手に引受ける小名浜海陸運送株式会社の創立総会は一日午前十時より同市辰巳町ハトバ荘で行い発足した同会社は縣案であつた小名浜埠頭KKと小名浜港湾運送KKとが合併して設立したもので資本金一千百万円、五トンジブグレーン並に県有橋型グレーンを使用し小名浜港の荷役を一手に引受けようと云うもので、将来は港湾運送のほか陸上輸送なども計画している、初代取締役社長には日本肥料界の大御所元日本水素社長現同社監査役矢崎そう治氏が就任した、同社の重役陣容は次の通りで殆んど小名浜埠頭と小名浜港湾運送両社の重役が顔を揃えている

▼代表取締役社長矢崎そう治▼専務取締役吉田荒次（小名浜港湾運送KK社長）▼常務取締役石津吉一（小名浜埠頭KK専務取締役）▼取締役菅本道、永井正三郎（日本水素取締役）馬上喜一、真木弘、西丸竹郎、斎藤昌平、斎藤誠吾、萬田五郎、太田武彦、沢田留之助、清水貞、柳内庄八

▼監査役桜井健一、中山満之、高木保、江尻三藤郎▼相談役荒野橋二郎（日本水素社長）志賀要平（小名浜信用金庫理事長）小野義一（県議）浦田文二郎（小名浜臨港鉄道社長）大井川正巳（県議）

（写真は矢崎初代社長）

轢死体發見
歴世自殺らし

二日午前八時ごろ平磐常磐線下り二三三列車の乗客が磯原―大津港間茨城県多賀郡磯原町旧磯原地内二ツ島踏切附近に両足首切断された男の轢死体のあるのを見つけ大津港駅に届出た、調べたところ轢死体は石城郡勿来町関根五八無職蛭田秀男さん(三)で同午前五時半ごろ上り急行貨物三六列車にひかれたもので一日水戸鉄道公安室で無札乗車で取調べを受けており世をはかなんでの自殺とみられる

白米所持
二日午前六時ごろ

白米四斗をもつて内郷市綴駅前をうろついていた北海道生れ茨城県多賀郡多賀町水木東台無職坪井ハル(三四)は内郷署員の職務質問にあい食管法違反現行犯として逮捕された

衝突し破損
一日午後四時半ごろ

石城郡大浦村大字狐塚小橋地内国道上を進行中の常磐交通バス＝運転手平市才槌小路二三栗城微さん(三四)＝は横道から飛び出した自動三輪車＝運転手内郷市高城志賀正義さん(三六)に側面衝突されバンパー等に損害を受けた、又自動三輪車はハンドル等に四千円の損害を受けた

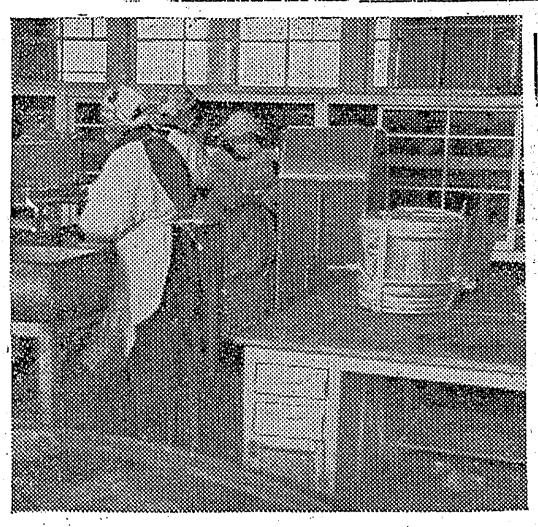

常磐、内郷荒し
一日午後七時半ごろ

内郷市金坂町映画館第二イワキ前をうろついていた同市宮町磐根五四木村一夫と馬上進(四三)は磐線中の内郷駅員会田、小林両巡査の職務質問を受けたところ白米一斗をもつていたので食管法違反現行犯として逮捕されたが、同署の調べによると去る二月二十一日午後三時ごろ同市宮町金坂無職直井ナオさん(四三)方に忍び込み女物コート四点（時価一万四千円相当）を盗んだほか更らに二月二十四日午前十時半ごろ同市綴町堀坂採炭夫鈴木実さん方からも七球スーパーラジオ一台（時価一万五千円相当）を盗んだのを手初めに、今年始めから二月下旬にわたり内郷常磐、好間の各地内で十二件、時価五万四千円相当の荒稼ぎをして木村一夫と偽名をつかい入質して遊興費にあてゝいた事を自供、同署では余罪相当あるものと見込み引続き取調べ中

平商高受賞者

平商高卒業式は三日挙行され二八二名卒業するが受賞者左の通り

▼優等賞　安島祐司、赤婁京子、鈴木唯夫、池田直子、生天目喜子、田久睦子、飛田進、西山律子、鈴木正衛、菅野竹夫、中野仁美、永井栄子、遠藤マツ子

▼産業教育振興中央会賞　安島裕司▼県産業教育振興会賞　生天目喜子▼日本育英会賞　山本永美子▼県高校体育連盟賞　三瓶トキ子、安島祐司、▼石城地区高校体育連盟賞須藤武信永山幸子▼県産業教育振興会磐城支会賞　鈴木唯夫▼平商工会議所会頭賞　赤津京子▼平ロータリークラブ賞　長岡毅、田辺利一▼商友会賞　優等賞受賞者

スクーターを撃突
酔つ拂つて運轉惨死

二日午前二時ごろ平市鷹匠町七十七銀行平支店高木茂君(二)は酔つて無免許で銀行のスクーターを運転、ハンドルを切りそこね同市一丁目市原商店ウインドウのコンクリート柱に激突破壊し、頭部を打ち同市竹林病院にかつぎ込まれたが同五時頃死亡した

水産高卒業式

磐城市県立小名浜水産高校では卒業式を十日午前十時より同校講堂で行う

四倉小で完全給食
總合調理機を購入

四倉町小学校では従来父兄達から要望のあつた児童（千三百名）の完全給食に対して考慮中だつたがこの程熊野式綜合調理機二分の一馬力＝時価十五万五千円＝を購入昨一日調理機が到着したので二日昼食からミルクを止めて給食を実施した、給食係りの小母さん達の腕によりをかけてのケンチン汁に児童らもおいしかつたと大喜び、又毎日の献立が違うので昼食が楽しみですよと子供らは大喜びである（写真はその調理機）

四倉高卒業式

四倉高等学校第五回卒業証書授与式は来る五日午前十時から同校講堂に於いて行われる、卒業生は全日制一五二名（内男五一、女一〇二名）普通科十八名（内男十六、女二名）なお同日午後一時から同窓入会の歓迎会が賑やかに行われる

平臨時市會
七日に開く

平市臨時市会は七日午後一時から開き、南赤井合併に伴う次の諸條例など審議する

▼職員定数條例改正▼公民館條例改正▼財産処分の件（福島縣肢体不自由児収容施設護園の敷地提供）

内郷郵便局と局名變る

内郷市綴郵便局はこの程仙台郵政局から市側施行に伴い局名変更について市を通して申請中であつたがこの程正式認可があり、三月一日から内郷局と改称することになつた

市民税の申告

平市税務課では三十年度市民税の申告は三月二十日までの期限となつているからこの日まで提出するよう奨励している

間税課長更迭

平税務署間税課長相沢佐内氏(三七)は三月一日付辞令で鶴岡税務署間税課長に栄転と決まり、一週間以内に赴任する、後任には宮城県古川税務署間税課長抽原美佐男氏

固資評價額
五日から縦覧

平市税務課では三十年度固定資産評価額（課税標準になる価格）の一般縦覧を五日から二十四日まで同課前掲示板で行う、家屋以外は一般に評価額は高騰しているが、家屋は据置き

立候補へ供託

三月二十日投票の磐城市長市議選挙に二日早くも次の二名が平法務局に供託、立候補の名乗りをあげた

◇磐城市大字岡小名字立石五五（新）鈴木菊爾(五七)＝もと第一保育所長◇同市定西一四九（新）吉田利治(四七)＝農業

力作がずらり
さくら祭りポスター

平市商工水産課では四月のさくら祭に宣傳ポスターを配布するため先きに専門家に依頼し優秀作品が出来たのでそれに内定していたがまたも力作が現われたのでどれにしようかと頭を痛めている、作品は右から磐陽観光美術人会常任委員の鈴木登さん、石井勝雲さん、広沢栄太郎さんとなつているが、同課ではこの中から一番良いのを選抜するというより、各作品には一長一短があるから〝三人よれば文殊の智恵〟の諺じやないがそれぞれの良い点をとりあげ合作というものにしようじやないかと思案中（写真は力作揃いのさくら祭りポスター）

福島縣観光連盟推薦
菓銘 たゝら抽餅
さくら羊羹
東京堂
平市才槌小路電二一〇八

Shochiku
明るく楽しい…
松月の喫茶
平 銀座 TEL 206

父**惠原猪三郎**儀病気療養中の処薬石効なく三月二日午前三時四十分永眠致しました　茲に生前の御交誼を謝し謹んで御通知申上げます
追而葬儀は来る三月五日午後一時成田宗吾霊堂管主夫僧正三好照嘉導師に依り自宅にて相営みます
昭和三十年三月二日
内郷市内町金坂五一
喪主　惠原猪和男
男　惠原猪佐男
男　惠原猪万夫
親戚総代　日野定利
葬儀委員長　鈴木喜政

母**荒木トモ**儀病気療養中の処三月一日午前五時九十七才の高齢をもつて永眠致しました　茲に生前の御厚誼を深謝し謹んで御通知申上げます
追つて告別式は三月三日午後正二時より大日本炭鑛勿来中央会館において神式により相営みます
昭和三十年三月二日
石城郡勿来町
喪主　荒木利恭
外親戚　同一
友人総代　岩川与助

弊社取締役副社長荒木利恭母堂トモ殿には病気療養中の処三月一日逝去せられました　茲に生前の御厚誼を深謝し謹んで御通知申上げます
昭和三十年三月二日
大日本炭鑛株式會社

誠照院殊逝の際は御多用中の処遠路態々御会葬下され御丁重な御弔辞御香料を賜わり御芳志のほど感に有難く厚く御礼申上げます
早速参上いたし御礼申述べるべきですが略儀ながら紙上にて御礼申上げます
昭和三十年三月二日
平市新川町一九
夫　諸橋正次
男　諸橋宮彌
男　諸橋英祐
親戚代表　高野治彌
〃　諸橋平郎
〃　吉野鉄勇
友人代表

一枚のカルテ【11】

立花恵子

馬上の女 一

—今日はまだミヨシさん、いらつしやらないけど、どうなさつたのかしら—

春子は澄みきつた青空を、我がもの顔にスイスイと泳ぎ廻つている赤トンボを窓外に眺めていた。波の音が一段と高く、病院にまで押しよせる様にひゞいている。

—アゝもう秋になつてしまつた。これで何回目の秋を、この病院で迎えるのだろう。何もしないで、又、一つ年を取つて行くなんて。一体、私は治るものかしら、相庭さんがいらしてから、暫し私を力づけて下さるので、始めは治る様な気がしてたけど、何だかこのまゝになる人じやないのかしら。私と一しよに医学を志望していたOさんなんか、もう一人前の女医さんになつているのに、私は何て情ない運命なんだろう。一頃下つていた熱も、又、この頃は高くなり出したし、段々悪くなつてるんじやないだろうか、午後の検温の時三十七度の赤い線を越して水銀が上つているのをみる気持。本当に体温計をこわしてやりたい様だ。私は、このまゝ治らないのじやないだろうか。皆に心配をかけたくないので、皆の前では努めて明るくふるまつているけど、私の心の奥底にひそんでいる本当の気持なんて、誰も理解出来る筈がない。私は、もう明るい態度をみせるのにも疲れきつてしまつた。でも私はどうやつて病院に入れて貰つてるし、母さんや兄さん達も見舞に来てくれる。それに大好きなミヨシさんは、私の主治医で毎日いらして下さる。私は、まだまだ幸福なんだわ。お友達がみんな偉くなつているのに、私一人取り残されてゆくのは辛いけど、これも神様が、私に修養の時を与えて下さつたのかも知れないわ。そして、努めてこんないやなことは考えないんだわ。考えたつて何もならないんだもの。学生時代、私はよく附属病院に行つたつけあの快活な須川先生を知つたのも、やはり今頃だつた。病院に紹介して下さつたミヨシさんに内しよでよく遊びに行つたので、あの方に会うのが恐しかつた。何となく冷たい感じのする方だつたんだもの。でも、私がこゝに疎開してからは妙に気がかりで、あの方がとてもなつかしかつた。何ていい現わしてよいか分らない程…。とてもお目にかゝりたかつた。それが偶然とはいえいらつしやつたので、夢のようだつた。冷たい外見の中にも暖いものを持つている、それがあの方なのだ。私はあの方のおかげでどれだけ毎日が楽しくなつたか知れない。中々ものをいわない兄さんもあの方をとても尊敬していたつけ自分の善行を少しも鼻にかけない謙虚な方つて、医者としてのあの方冷静で落ついていて、そして、研究する時のあの方の眼は、何ともいえぬ美しい輝きを帯びて来るいつ迄もあの方と一しよにいられたら、どんなにいゝだろう—

それからそれへと春子の考えは進んだ。療養にのみ毎日を過している春子には、考えることだけが唯一の楽しみなのである。

他の部屋の午後の廻診なのか、多勢の足音が神経の鋭くなつている春子の耳に入つて来た。

病室を入つて来る靴音に、入口に視線を向けると、待ちかねていたミヨシではなく、看護婦の虹子だつた。

「島さん、相庭先生、今日は外来の気胸が忙しいので、おくれるそうですから」

ミヨシとの以前の関係を知つている虹子は、健康そうな頬にほゝえみを浮べてミヨシからの言葉を傳えると立ち去つた。

私の傑作

ポートレート

吉田英夫

湯本フオトクラブ第一回撮影会二席入選作品

ミノルタ3　ロツコール三・五　絞四　二十五分の一秒　パンF　ミクロファイン　吉野2号　S　D5　五〇〇W、三〇〇W電球使用　（常磐市湯本）

寸評　巧みにポートレートをこなしている、顔の表情も素直で申分ないし、ライティングもサイドライトの扱い方の不なれで鼻部をハイシャドウに落した欠点をのぞけばまあまあという処、これだけ表情の良さを持つているのに肩の線がなおざりにされているのは惜しい

三部落の青年學級

三月の日程を決定

磐城市小名浜公民館では南富岡、野田、大原の三部落で三月の青年学級を次の日程で開催する

【南富岡部落】場所南富岡公民館▼三日午後六時半、麥の管理について常磐地区農業改良指導所木村技師▼四日午後七時、文学の鑑賞、小名浜高校高萩精玄▼五日午後六時半、蔬菜栽培常磐地区農業改良指導所松本技師▼七日午後七時、傳染病予防平保健所係員▼十日午後六時半、純粉教育四倉高校塩谷敏

【野田部落】場所野田禪福寺▼二日午後七時、文学の鑑賞小名浜高校高萩精玄▼三日同、蔬菜栽培常磐地区農業改良指導所松本技師▼四日同、麥の管理について同木村技師▼七日同、子供の心理としつけの仕方、市福祉事務所波木井しげ▼八日同、文学の鑑賞小名浜高校高萩精玄▼九日同、家庭医学平保健所係員▼十日午後六時半、純粉教育四倉高校塩谷敏

【大原部落】場所大原公民館▼二日午後七時、会議の開き方、市教育委員会吉田幸▼三日同、教育委員会と教育委員の任務、市教委門馬一▼四日午後六時半蔬菜栽培常磐地区農業改良指導所松本技師▼五日午後七時、傳染病予防平保健所係員▼七日同文学の鑑賞小名浜高校高萩精玄▼八、九、十日、農業について磐農高上遠野丈夫▼十一日、家庭医学、平保健所係員▼十二日子供の心理としつけの仕方、福祉事務所波木井しげ

通學區問題解決

常磐市湯本町上川地区が新年度から学区が変更になり第二中学校へ通学するようになつたゝめ、市会文教委員会や地元側から従来通りの第一中学校への通学区にして貰いたいと要望していたことは既報したが、教育委員会もこれを諒として従来通りとすることにしたので地元側は大喜びである

『やがて』續刊

磐城市八茎青年会では機関誌「青雲」を近く発行していたが今回誌名を変更、全会員から募集し「やがて」と決定し早速三十五日に発行した「やがて」は竟味深長の含みがあり明るい希望に満ちた誌名だと好評である、名付は吉田会長である

商工だより

植田に力行會出張所

創立二十五年の歴史を有し平市一丁目に本社を有する力行会はこの度植田町郵便局隣家に出張所を新設した、同会は貯蓄及び納税の日掛け月掛け及び金融の機関で二宮尊徳先生の報徳精神即ち勤倹力行の訓を根本として誕生したもので今や会員は三万余に達し堅実な歩みを続け好評を博している

学用品販賣店

新学期も目前にせまつて来たので植田町の学用品を廉価に捌いている左のチケツト商店では目下色とりどりの学品と学生服を夢窓に店頭に陳列割引奉仕中

▼台町通　双葉文房具店▼松屋呉服店▼文房具店東京堂▼大和屋呉服店▼岡崎帽子店▼福島時計店▼菊地時計店▼宝屋呉服店▼安田屋呉服店▼オノヤ衣料店▼本町　永山商店

五日俚謡大會

常磐都々逸研究会（会長竹本寿美太夫）は俚謡の大家山中椋文氏（白河町、ラジオ福島の文芸選者を迎え、三月五日夜山形屋旅館で俚謡大会を催す、なお六日水戸に開かれる作詞俚謡大会に出席する

今晩のラジオ　2日

◇NHK一三六〇KC
- 六・四五（福）郷土風物詩
- 七・三〇 即興劇場
- 八・〇〇 放送演芸会
- 九・一五 シンフオニーホール
- 一〇・一五「新しい道」
- 一〇・三〇 ラジオ喫煙室

◇ラジオ福島一〇六〇KC
- 七・三〇 浪曲名人集　富十月子
- 八・〇〇 連続講談
- 八・三〇 アルゼンチンタンゴ
- 九・〇五 ドレミアゲーム
- 九・三五 角家演芸会
- 一〇・〇五 名作アルバム

今週の映画　7日―1日

★平館　夜六時二〇分
天下泰平　女の一生

★民劇　夜六時三〇分
悲恋まひろ川　生きとし生けるもの

★聚楽館　夜六時三〇分
女性よ永遠に　裏窓

★ひかり座　夜七時
海賊バラクーダ　アンドログレスと獅子（八日まで）

★世界館　夜六時三〇分
大岡政談血煙り地蔵　姿三四郎
幸福を配達する娘

★本紙映画欄は❶上映時間は映画館と連絡して正しい時間❷映画題名は上映順序に掲載しております

一回百圓 案内廣告

学校、営業、土地家屋売買、金融、雑件などの広告には是非本社の「案内広告」をご利用下さい、料金は前払いのこと

◇例文

募集　女店員を募る　高女卒程度　十八―二十五才位まで　初任給七千円程度　通勤住込自由　アルバイトも可平市電二〇三二ユートーキヨー

▼お申込み先＝平市田町四八いわき民報社営業部案内広告係（電一二三三番専用）あて、その他左記最寄のいわき民報社支社、支局へ

小名浜支社＝磐城市沖見町二一（電　五八六）
植田支局＝植田町後宿一六（磐呼一七七）
四倉支局＝四倉町本町七一（電呼　六三）
常磐支局＝常磐市桜木町通り（電呼二一五）

▼一行三十字詰（二段組）三行で一回百円の案内広告を新設いたしました

▼毎日連続掲載も一回限りでもよく、募集、通知、染病、学生服、夢窓、店頭、陳列、割引、奉仕、中、台町、通、双葉、文房、具、店、東京、堂、大和、屋、呉、服、店、岡、崎、帽、子、店、福、島、時、計、店、菊、地、時、計、店、宝、屋、呉、服、店、安、田、屋、呉、服、店、オ、ノ、ヤ、衣、料、店、本、町、永、山、商、店

カメラは田中

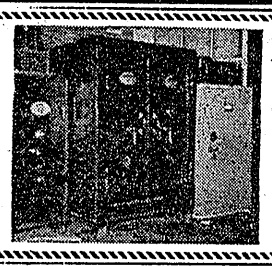

東京一流メカー
各種金庫
〃　レジスター
販賣・修理
萩金庫商會
平市中央通り電1352

牛と豚と肉とソーセージ
藤越
平電1282

電話四九四番
一般建築材　建具材
阿部材木店
平市紺屋町

眼鏡専門　各眼科医指定
平指定商チケツトご利用下さい
玉屋
平市二丁目電910

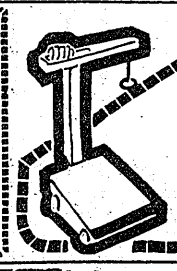

サービス迅速
濱通り唯一の
修理工場
石城計量社
（窓大森工業所）
平市かじ町電1468

最高の品を
最低價格で
牛肉の
緑屋
平市一丁目　電五三九
平市中央通　電七九四

榮養ある
神戸（シモフリ）牛

洋服の店
平指定商加盟店
背広・三ツ組
オーバー
ジャンパー
ズボン
★平指定商チケツトを御利用下さい
恵丸恵屋
平市中央通り電1858

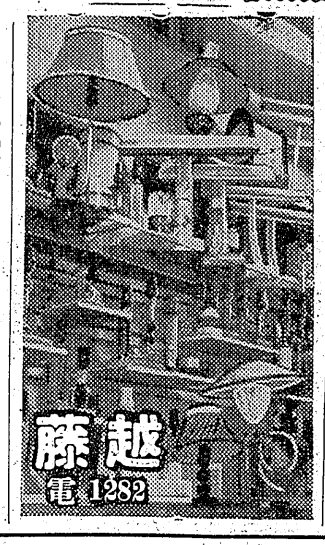

藤越
電1282

仙台＝平＝東京
定期便を御利用下さい
取扱丁寧　配達は迅速
一般貨物自動車並に三輪車の御用も是非！
磐城貨物
平營業所
平市月見町電187　2037

ピッタリと
お気に召すこと
うけ合い!!
正札堂洋服店
平市大通り