昭和24年2月28日　運輸省特認第238号　いわき民報　夕刊　昭和30年3月12日（土曜日）　第2701号

夕刊
いわき民報
発行所
平市田町48
いわき民報社
編集部電0381
営業部電1222

SINGER SEWING MACHINES
シンガーミシン
指定販売店
石川ミシン
平市二丁目電1232

各區とも大激戰
磐城市議選中盤戰へ

投票日をあと一週間後に控えた磐城市会議員選挙は三十六の議席をめぐつて五十六名の候補者がしのぎを削り日増しに選挙戦に激しさを加えている、即ち中盤戦に入つてからは各選挙区ともそろそろ候補者の強弱が判明しつゝありこのまゝ終盤戦にもち込もうとするもの、挽回策に死力を尽しているもの等入り乱れて中々の混戦となつている、以下に各選挙区を通じての中盤戦選挙展望である

現役は優勢
第一區（小名浜、定員十六名立候補者二十四名）現役十七名、新人七名が入り乱れての戦いとなつたが、何せ五百五十票以上獲得しないと安全でないため各候補とも大獲得票にあせり気味、全般的には現役が強いようだ、現役組から捨うと古港から出馬した漁業斎藤誠吾、同町崎貞行の両氏は地盤固く古顔の精米業小野務平、議会の中堅ところ木田谷平（材木商）新進の飯塚勝（飲食業）海産加工業藤社大一氏らは優勢を傳えられ新人では地盤のある元教委食料品店佐藤貞吉、早くから手廻しのよかつた農業吉田利治の両氏も優勢と見られている、また日本水素からは三人の候補者を立てたが乱立の気味あり現役の木村祐氏が優勢これに対し生協組理事小林仁一郎漁業比佐政雄、会社々長菅原敏、漁業馬上喜一氏らの現役組、新人では油醸造業江尻三雄郎氏らもやゝ優勢に転じたといわれ有力組には農飯塚新四郎、劇場経営高木武士、商業斎藤馨定、土建業小野善次郎、日本水素の竹田千里、杉山美佐雄、書籍販売業長瀬啓一、海産商高木嘉一郎、幼稚園長鈴木イセ氏らがある、共産党の自由労働者諏方拓治氏は苦戦である

第二區（玉川、定員三名、立候補五名）現役優勢の声もあるが中々の乱戦で見透しは困難、こゝでは現役二名、新人二名で現役組の長瀬彰義氏（酒造業）は選挙上手に加えて市議長もつとめているだけあつて優勢、農繭崎滝三郎氏は前回最高点で乗勝した人だが地盤な依然固く同じ現役組の農橋佐多寿氏も早くから手廻しがよかつたのと足まめに稼いでいるので共にやゝ優勢というところ、新人では同区切つての大部落岡小名から名乗りをあげた前古港保育所主事鈴木菊蔵氏が好條件の中に一人占めの格好だがそれだけに各候補の狙うところとなり防禦戦につとめているまた農橋本雄吉氏は当初立遅れ気味だつたがその後必死の運動効を奏し選挙区内の各所で意外の支持者も現れ善戦しており鈴木氏と共に有力を傳えられている

三者が伍格
第三區（鹿島、定員一名、立候補者二名）ここでは一名の議席をめぐつて文字通りの三巴戦を演じており三者伍格で優劣の差はほとんどないという有様、中央部の蔵持部落から出馬した前鹿島村会議長農志資久馬氏、下矢田部落から南に攻める前村議助部平四郎氏久保部落から北に攻める新顔の農鈴木政氏と矢張り通り乱戦に陥つている

永崎部落の票が天王山
第四區（江名、定員九名、候補者十一名）番狂わせのない限り永崎部落の票の動きが天王山となろうと見られている立候補者は全部現役組で一部に無競争に持込もうとする動きもあつた程で定員超過は僅かに二名、優勢組は江名の商業斎藤馨、漁業加沢喜三郎、水産加工業中田平次、漁業佐藤徳太郎、同酒井源之助、中之作の旅館業遠藤勝馬、下神白の農及川正校の七名は現役、先ず現役組の農佐藤権兵衛、同江尻郷、会社員小林重三、農吉田勝記の四氏は優勢を新顔徹、漁業坂部正男、農酒井直恵の二氏と江の浦から出馬した飲み出馬した漁業滝内進、新人の元食業黒川亀雄氏を加えた四名の争、村長農鈴木孝章の両氏がやゝ優勢と見られている

四名は優勢
第五區（泉、定員五名、立候補者九名）新人は僅かに二名で他の七名が現役、先ず現役組の農佐藤権兵衛、同江尻郷、会社員小林重三、農吉田勝記の四氏は優勢を新顔徹、漁業坂部正男、農酒井直恵の二氏と江の浦から出馬した飲み出馬した漁業滝内進、新人の元食業黒川亀雄氏を加えた四名の争、村長農鈴木孝章の両氏がやゝ優勢と見られている、また日本水素からは三人の候補者を立てたが乱立の気味あり現役の木村祐氏が優勢これに対し生協組理事小林仁一郎漁業比佐政雄、会社々長菅原敏、漁業馬上喜一氏らの現役組、新人では油醸造業江尻三雄郎氏らもやゝ優勢に転じたといわれ有力組には農飯塚新四郎、劇場経営高木武士、商業斎藤馨定、土建業小野善次郎、日本水素の竹田千里、杉山美佐雄、書籍販売業長瀬啓一、海産商高木嘉一郎、幼稚園長鈴木イセ氏らがある、共産党の自由労働者諏方拓治氏は苦戦である

見透し困難
第二區（玉川、定員三名、立候補五名）現役優勢の声もあるが中々の乱戦で見透しは困難、こゝでは現役二名、新人二名で現役組の長瀬彰義氏（酒造業）は選挙上手に加えて市議長もつとめているだけあつて優勢、農繭崎滝三郎氏は前回最高点で乗勝した人だが地盤な依然固く同じ現役組の農橋佐多寿氏も早くから手廻しがよかつたのと足まめに稼いでいるので共にやゝ優勢というところ、新人では同区切つての大部落岡小名から名乗りをあげた前古港保育所主事鈴木菊蔵氏が好條件の中に一人占めの格好だがそれだけに各候補の狙うところとなり防禦戦につとめているまた農橋本雄吉氏は当初立遅れ気味だつたがその後必死の運動効を奏し選挙区内の各所で意外の支持者も現れ善戦しており鈴木氏と共に有力を傳えられている

三者が伍格
第三區（鹿島、定員一名、立候補者二名）ここでは一名の議席をめぐつて文字通りの三巴戦を演じており三者伍格で優劣の差はほとんどないという有様、中央部の蔵持部落から出馬した前鹿島村会議長農志資久馬氏、下矢田部落から南に攻める前村議助部平四郎氏久保部落から北に攻める新顔の農鈴木政氏と矢張り通り乱戦に陥つている

永崎部落の票が天王山
第四區（江名、定員九名、候補者十一名）番狂わせのない限り永崎部落の票の動きが天王山となろうと見られている立候補者は全部現役組で一部に無競争に持込もうとする動きもあつた程で定員超過は僅かに二名、優勢組は江名の商業斎藤馨、漁業加沢喜三郎、水産加工業中田平次、漁業佐藤徳太郎、同酒井源之助、中之作の旅館業遠藤勝馬、下神白の農及川正校の七名は現役、先ず現役組の農佐藤権兵衛、同江尻郷、会社員小林重三、農吉田勝記の四氏は優勢を新顔徹、漁業坂部正男、農酒井直恵の二氏と江の浦から出馬した飲み出馬した漁業滝内進、新人の元食業黒川亀雄氏を加えた四名の争、村長農鈴木孝章の両氏がやゝ優勢と見られている

四名は優勢
第五區（泉、定員五名、立候補者九名）新人は僅かに二名で他の七名が現役、先ず現役組の農佐藤権兵衛、同江尻郷、会社員小林重三、農吉田勝記の四氏は優勢を新顔徹、漁業坂部正男、農酒井直恵の二氏と江の浦から出馬した飲み出馬した漁業滝内進、新人の元食業黒川亀雄氏を加えた四名の争、村長農鈴木孝章の両氏がやゝ優勢と見られている

勢力伯仲
第六區（渡辺、定員二名、立候補者四名）現役一名、新人三名で二当二落の戦い、新人の弊久保木吉七氏やゝ優勢の声もあるが現役の農小野吉次郎、新人の元村収入役農鈴木吉次、農協組合長農安藤力の三氏も善戦しており勢力伯仲と見る向が多い

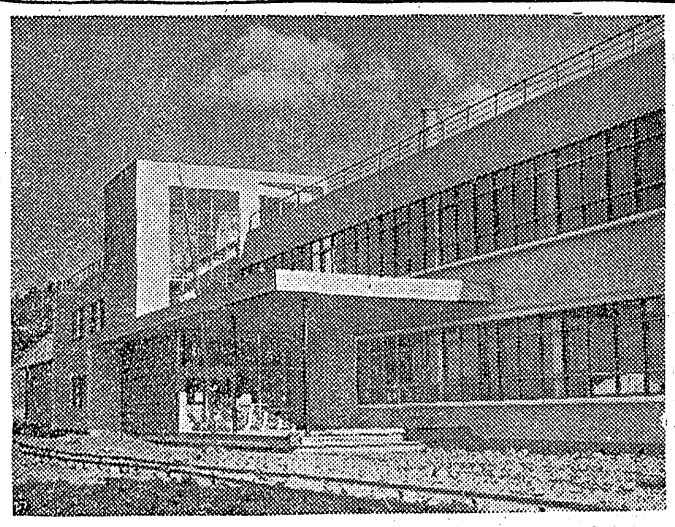

矢吹市長の公約問題
常磐労組でも厳重に警戒

常磐炭鉱労組では去る九日中央委員会を開いたが、席上緊急動議として矢吹常磐市長公約である辞任問題で話はつな意見が出され、市議会が市長の留任を勝手に決めるようなことにでもなれば、正常な市議会の在り方とはいえず、世論を喚起して断乎反対せねばならないとして、同問題を政治委員会に一任、今後は矢吹市長、市議会等に時機をみて申入れることになつた

常磐労組談＝矢吹市長を一、二年留任されるとの話が市議会で出されたというがこういうことは正常な議会のルールに反することで政治感覚をうたがうほかない、この点吾々は警戒している

菊多合併案遂に流産
市廳舎位置が最後迄たたる

衝論得に努めたが不肖の微力では円満に解決が出来ないことを悟つた、甚だ慚愧に堪えない、この上は皆さんにおいて是非互譲精神を発揮し問題の市役所在地と新市名を一日も早く決められん事を熱望すると挨拶退場した、場内は寂として声なく勿来、植田はやゝ歩み寄りの気配であつたがそれが何等の形にも現われず有耶無耶の内にほかされた格好となつたので植田、勿来側では高木会長に迫つたがラチがあかず、長時間休議し活路を見出すべく各町村とも妥協案が練られたが、結局合併案は未だ期が熟せず時期尚早の嫌ありとし前途の見透しがつくまで一時休会する事にし散会した、約二カ月に亘つて熟心に検討された合併問題は遂に実を結ばず終止符が打たれた

勞災病院一期工事完成
廿日に開業、廿四日開院式

昨年九月総工費二億余金で内郷市御幸町地内に着工した労災病院はこの程本館その他付属建物の一部が完成したので福島労働基準局では二十日から愈々診療を開始、二十四日には斎藤労働基準局長多数を迎えて開院式を挙行することになつた

完成したのは本館鉄筋コンクリート二階建（総建坪五百四十坪）を始めボイラー室、廻廊室、看護婦寮で、すでに医療機具理学診療科、眼科、耳鼻咽喉科、皮膚泌尿器科、神経科、歯科の六科を加え最新の医療機具を設備することになつており特に附近に湧出する温泉を利用することも特色の一つとなつている

医療部内の陣容は院長に武藤定雄氏、副院長は長島幸一郎氏が当りこの外医師四名がそれぞれの担当科に廻し、看護婦は十五名が予定されており業務上の疾病補償並びに負傷者の診療と共に社会保険利用者、一般患者の診療を行うことになつている

とりあえず内、外科と整形外科の三科の診療を始める

更にこれに続いて第二期工事として総工費二億三千万円で目下病棟（鉄筋コンクリート造二階建）の基礎工事を行つているが、本年度末までには手術室、消毒室などを建物延坪千七百四十坪延坪三千二十九坪）が完成、東北一を誇る白亜の近代総合病院が誕生する、第二期工事完成後は前記三科の外に理学診療科、眼科、耳鼻咽喉科、皮膚泌尿器科、神経科、歯科の六科を加え最新の医療機具を設備することになつており特に附近に湧出する温泉を利用することも特色の一つとなつている

医療部内の陣容は院長に武藤定雄氏、副院長は長島幸一郎氏が当りこの外医師四名がそれぞれの担当科に廻し、看護婦は十五名が予定されており業務上の疾病補償並びに負傷者の診療と共に社会保険利用者、一般患者の診療を行うことになつている

故大和田氏に勲八等授與

公務中に殉職した平市白銀町鉄道官舎国鉄職員大和田直行氏（当四）に対し、今回勲八等瑞宝章が授与された旨十日盛勲部から発表された

磐城市議選うらおもて

▼小名浜港で硫安を積込み中だつた英国貨物船アドミナルハーディ号（三千トン）が作業完了した十一日午後、中共に向け出帆したが船尾に某候補の選挙ポスター一枚がシツカリと貼られ多数見送人のドギモを抜き、宣傳効果があつたよう、異国にまで宣傳するわけでもあるまいがポスターは、クリールフライヤー船長に連れられて中共に行つちやつた…

▼木村裕候補選挙事務所のガラス戸に公明選挙交通安全と大書きされて貼出されている、木村候補がブツ街頭演説会場へは山のよう？に聴衆が集り万が一交通事故を起してはとの未然防止対策か

農改推進員大會

来る三十日

石城地方農業改良推進員大会は三十日午前十時から常磐公民館で開

人事消息

齊藤氏民友社へ

◇河北新報平通信部斎藤伊知郎氏は福島民友社に入社、十三日午前九時十八分発で赴任する

平税務署間税課長ゆ原美佐男氏（写真は九日着）

笹谷運輸長着任

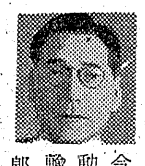

今度の鉄道異動で平駐在運輸長笹谷和三郎氏はこの程着任、十一日各方面に挨拶廻りをした（写真は笹谷運輸長）

山縣工場長母堂

当羽化学錦工場長山県幸雄氏の母堂八千代さん（六）は十一日午前零時二十五分中田社宅で逝去告別式は十四日午前十一時自宅で行われる

天気予報

十二日

【今晩】東よりの風やゝ強く雨
【明日】南東のち北西の風雨のち曇次第に晴れてくる
【明後日】北西の風曇
海上は今晩から明日にかけ次第に風波が出てかなりシケるから小型漁船は充分注意を要する、明後日は風波がやゝ高い見込み

學生服大特賣
祝各サイズ豊富
盛髙屋 獨得の
スプリングセール
着る身になつて
お薦めする洋服の店
紳士用スプリングコート
婦人用スプリングコート
春向紳士背廣三つ揃
最新型スポーツウエア
春の婦人セーター
盛髙屋
平市三丁目 電1608・1093

植田町の
びつくり市
各商店の蔵ざらい品びつくりする程の馬鹿値でたたき賣りします
中には掘り出し物が澤山ありますお見逃しのない様いらつしやいませ
賣り場　植田町役場側
時　日　十三日（日曜日）一日限
主催　植田町商工會

あなたはもつと美しくなる
藤越
あなたの個性を生かし、それに自信をおもちになること。そのためにはあなたに合うお化粧法が必要です。そのときこそ科学的に美容診断をしている藤越サロンが役に立ちますからどうぞ
●商生堂パック剤　四〇〇円
●テルミー〃　三〇〇円
●フレンチパック　一五〇〇円
越
小名浜
平市

第四坑の幕閉ず

あす閉山式 四十八年の歴史

常磐炭鑛

常磐炭鉱の第四坑が四十八年の歴史の幕を閉じ十三日午前十時から湯本自治会館で厳かな閉山式を行うことになつた、同坑は湯本入山炭鉱時代、明治四十年三月当時竪坑として開坑したもので、以来斜坑から斜坑へとの移り変りはあつたが四十八年間の歴史ある坑であつた、大正年間の最盛期には月産三万屯を採炭したことがあり入山時代の中竪坑でもあつた、いよいよここにその輝ける歴史の幕を閉じることになり感慨深いものがあろう、会社ではここに働く従業員の配置転換について労組側とも長い間、たびたびの折衝を行つていたがこの間題も円満に解決しており十四日からそれぞれの新しい職場につくことになつたその新配置転換の会翌は左の通りである

全従業員は三百九十六名で▼採炭作業要員（後始末に残る者）九十名▼下船尾竪坑開さく要員八十九名▼六坑採炭要員二十九名▼鹿島採炭要員七十五名▼六坑選炭要員七名▼磐崎選炭要員四名▼六坑機電要員二名▼上矢田竪坑開さく要員一名▼職業課一名▼現場事務系統九十六名（写真は閉山する同坑口全景）

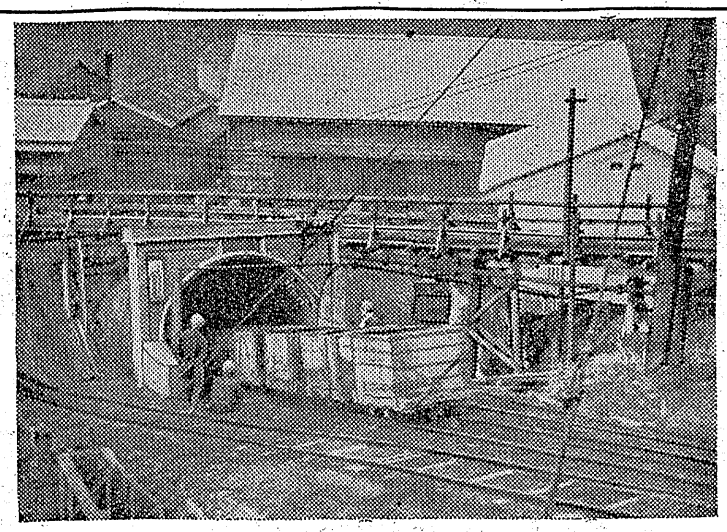

閉山に感無量の二人

四坑閉山に一入感無量のものがある、一人は湯本鉱長高橋良勇氏（五）一人は四坑採炭係長大平左一氏（五）である、高橋さんは大正四年から昭和二十三年まで二十四年間四坑現場で働き続けて来た人である

「兎に角入山時代の主力坑であつて、金のやぐらが立つていたもので、わしらもこれを大きな自慢にしていたものだ、常磐線の汽車の窓からも見えて一つの名物になつていたものだ、地裏水の浸透に悩まされた位が苦労たつたかも知れないが愉快に働きつゞけて来られたことはうれしい想い出である」

と、その頃を語つた、また大平さんは大正八年から現在までこの間三十六年間四坑で暮して来た四坑の主である、それだけに誰よりも感慨深いものがあろう、大平さんは語る

「深い愛着の山だつた、この山が閉じるということはほんとうに寂しい、別れに望んでこんなまずい歌をよんで見ました」

四坑とじて深き契りのきづなたち今宵別れん西と東に

歌にはなつていないでしようがこれが今の私のほんとうの心持ちです、しかしそれぞれ新しい持場も決つて十四日から新しい気持ちで元気に働いてくれることが何より嬉しいと深い思いやりをこめて言つた

（写真は高橋良勇鉱長と一右一大平左一係長）

常磐炭鑛で 經營白書

歸休制廿日から實施

常磐炭鉱磐城鉱業所では十二日午後一時〆経営白書〆を発表し既報の帰休制度は三月二十日から実施することになつた

同経営白書によれば炭鉱不況から同鉱では数カ月前より冗費の節減を計つた結果労働費の節減による企業縮少以外はあり得ないという結論に到達したため、現一員一万三百名を八千百名に縮少して九万八千トンの生産合理化を起案したが、これに対し労組側は反対し拡大均衡政策のため一員を九千五百名縮少案と完全雇用を主張して譲らず、このため三百九十九名の一時帰休制度を採用することに労使双方で妥結し三月二十日から実施することになつた、なお九万八千トン生産では赤字となるため十一万四千トン生産を目指して余剰炭は火力発電製塩事業などに利用する多角経営を将来実施することを表明した

大量のイワシ水揚げ

十一日から十二日にかけ磐城市小名浜魚市場にセグロイワシが多量水揚げされ久し振りに浜は賑つた十一日は一万三千貫が水揚げされ浜相場は貫当り価値五十七円、安値四十三円、十二日は正午までに一千二百貫が揚がり浜相場は貫当り五十五円で取引された、同日は引き続き後も水揚げされる模様

勿來の出場者

明十三日水戸東武館で開く梅花祭少年剣道大会に勿来町より左の少年剣士が出場する

▼中学生　飯島真（三年）山本寛久司（三年）円道朋夫（二年）▼小学生　丹野正身（六年）高木敬（五年）坂入繁勝（五年）

秋田犬展

あす平商で

秋田犬保存会福島支部では十三日平商グランドで秋田犬展示会を行

衛生講話日程

平保健所では衛生講話並びに血糖検査を次の日程で毎日午後一時より行う、公衆衛生思想向上の見地から行うもので芸妓が対象、奥山所長らの衛生講話がある

▼十四日小名浜芸妓組合▼十六日四倉芸妓組合▼十七日平料芸組合▼十八日平芸妓組合

機關士協新役員

磐城市小名浜機関士協会ではこの程総会を開き役員を次の通り選任した、小名浜港に船籍をもつ漁船の機関部員従業員（会員七十六名）で結成、会員の親睦と福祉増進技術と文化の向上をはかるもの

▼会長　田村清滅▼副会長　横山茂▼監査役　加藤長作、横山清太郎▼理事　伴田金次郎、一戸松雄、丸山信雄、大洲由秋、▼幹事　高橋七太郎、佐藤剛、坂和雄

秋田犬展

あす平商で

秋田犬保存会福島支部では十三日

ぐり山を仰ぐ子供達

泉川秀雄【104】

「先生、やつぱりこの落し主のかたは前にもこの部落に来たことがあるんですね」健三は変に金を拾つたことからこんな想像していた。

「そうね、きつとそうだわ」

「健三君、でもやつぱり先生に話してよかつたでしよう。なんだか健三君に心配事でもあるのかしらと思つたのよ。どんな小さな心配ごとでもこれからはきつと先生に話してね。先生はいつでもみなさんの味方なのよ」

いわれてみりや益々先生の慈愛深い態度に心が打たれた。

「先生、これからはなんでも話すよ」健三は快活に答えた。

「そのお客さん、どんな服装してた…？」

「とつてもきれいだつたよ」

健三がこんなことをいつた時、教室のドアをノツクする音がした。二人は話を止めてドアを凝視した

「どうぞ…」千歳は戸外にいる人を招じ入れた。村上先生だつた

「いや御免」といゝ乍ら入つて来た。

「なんだ健三君…」村上先生と健三は何故か親しかつた。

「おじやまですか」

「いや構わんです」健三は大人つぽい口調で答えた。

「なにかあつたんですか…？」

「いえ違います」といい乍ら千歳は健三の顔を見た。

「どうだ健三君、明日の野球はうつく。だがこうはいうものの半心半疑の気持を完全に拭い去ることは出来ない。

うですね」と割り切つた答えが出きる。それなのにわざわざ皮肉つた様に「仲々強いぞ」なんていわれるとこちらは余りに弱い立場に立たされて返答に困つてしまう。これ位は村上先生が知らない筈がなかろう。知らない筈がなければわざわざ強いという必要はあるまい。健三は又、例の口調で「いや構わんです」と平然と答えてしまつた。

それから後は健三には用事がなかつた。折角要に泣見た東京行きはオジヤン（失敗）にはなつたが兎も角これで客人の正体は暴露されたのだから健三としては諦めもつく。だがこうはいうものの半心半疑の気持を完全に拭い去ることは出来ない。

ハアハアハア」

村上先生は健三のいい方が面白いので大笑いをしている。千歳まで面白くなつてつり込まれる様に笑つてしまつた。健三はばずかしくなつて頭をかいて赤面した。村上先生は腹を抱えて笑つてる。

余り笑われると人間というものは身体の置き場に困る。一緒に気易く笑える場合も勿論あるにはあるが今迄の真剣な会話から急に笑いの場に至るということは一寸むずかしいのである。その笑い方も受け取り方に相違があること位は健三自身にも薄々分かつてはいた

「六年B組は仲々強いぞ…」村上先生のいうことも振つている。なにもさつくばらんに「六年B組に八分の勝ち目があると思うな」とでもいえば受ける測でも「そ

センス溢れる
春の色、春の型
紳士靴 婦人靴
唯今揃いました
大好評 軽快堅牢なる學生革靴…1450圓
信用と傳統を誇る
靴の古田屋
平市銀座通り 電416

貸事務所、貸店舗
築の上貸します▽委細面談 電一〇一〇
▽平市三十米通り ▽鉄筋耐火建築新 平土建工業株式会社

開場4周年記念
荒走 10時30分
平けいりん
A級男子・女子最優秀選手出場
3月12 13 14
19 20 21
場外 福島 郡山 若松 平

カラの茂木
平和通り 電一〇九二

興
祝創業記念大売出し
開店以來壽百貨店として皆様の御愛顧を頂きましたことを厚く感謝致します。今般勝手ながら本社の社名にふさわしいニツコーデパートと改稱し記念大賣出しをさせて頂きます。何卒倍舊の御引立の程を御願申上げます。

二階常設特賣場 景品付
◉衣料商がお買いになつてもお徳用の品……一例
紳士靴下（2足） 100円
紳士アンダーV襟及丸首 120〃
婦人メリヤススリツプ 150〃
〃 裏毛モンペ下 190〃
〃 ズロース 95〃
〃 ウールスカーフ 80円均一
〃 ウール手袋 30円より
子供純毛セーター 300〃
ブラジヤー・コルセツト 市価の半値
ナイロンハンドバツク
40ブロードブラウス 290円均一
40ブロードサンフオライズYシヤツ 350〃均一
白柄御衆箸 100〃より
別珍足袋 60〃
メリヤス申又 50円より
点数に制限あります
◉全店東京製品◉

★独得のセンスを誇る……
13日より
春のブラウス・スカート
展示即売会
大量100柄陳列

★近づく桃の節句に……
東京高級雛人形
親王びな 官女 五人はやし 随臣 衛士
15人揃 木目込びな 舞踊人形
お道具など豊富陳列

★御入學進學用品各種取揃
手提カバン ランドセル（皮）学童服
セーラー服（サージ）草履袋 弁当入
スリツパ

良い品を本当にお安く
ニツコーデパート
（旧名寿百貨店）

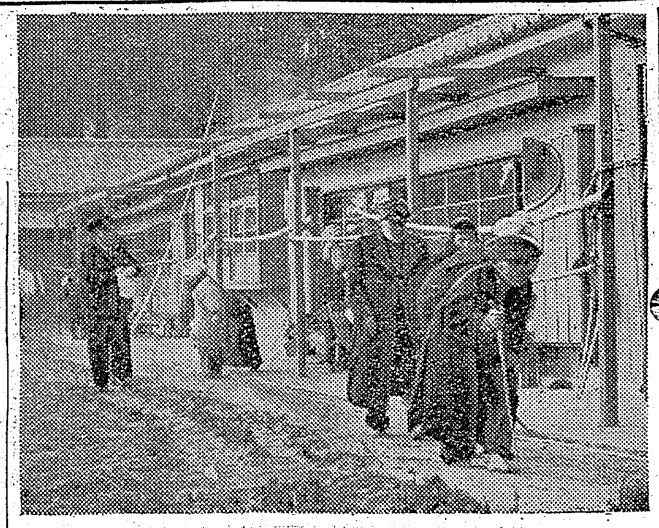

養老園で退避訓練
成績は上々だった

七日から十三日までの一週間全国一分間、成績上々だったが、同養老園では水槽がないので近くに三十五万円で設備する、英光園長さんなみ平消防署では市内映画館、高校などの火災時の退避訓練を行ったり車輛の予防査察を実施しているが十一日午後二時から荒川の平大事に備え、一人に懐中電燈一コずつ渡し、火災事の停電に備える、という用心振りをしめしている、終つて消火器の実験を行い老人たちも目を見張つたが、井上署長さん「こゝは場所が悪く火災発生すればポンプがかけつけるまで十分はかゝる、用水の準備が特に必要だが先ず、人間救助が先決であることをお互にわすれることのないように」と強調していた

（写真は平養老園での退避訓練）

罹災者に萬年筆

平市三丁目岡時保氏㈢は小川町大字高萩字山の入の大火罹災十九世帯に火災見舞として万年筆十九本を贈つた

高木派の参謀 森を逮捕
好間地區で数万圓を撒く

高木松吉（民主党）派の選挙違反を追求中の平窩では十一日同運動員石城郡好間村上好間字小鍛、好間地区衣料品組合理事元村議森永太郎㈤を買収容疑で逮捕した、二月上旬ごろ現金数万円を村内にばらまき投票を依頼した疑い

森は事実上の高木代議士の石城地区出納責任者とみられ一切のサイくが協議事項は次の通り

▼町役場の位置を定める、町役場支所位置、正副議長、選挙管理委、教育委員選出の件等

日午前十時から町役場会議室に開

イをふるつていた参謀で好間地区に数万円をばらまき投票を依頼した容疑で事件は更に拡大する模様である

小川町長選三巴に

小川町の町長、町議選は十二日も と上平小川組合村長、小川町長職務執行者草野竜衛氏㈨が立候補

町長選挙は三巴戦となつた、また町議は四名が立候補して三十三名となつたが、締切りの十五日までには更に五、六名の立候補がある模様で、定員二十二名に対し一・八倍程度になる模様

◇町長立候補者 草野竜衛㈨＝上小川字内倉一六

◇町議立候補者▼鈴木勝男㈣㈦農業＝柴原字窪岡四八＝▼猪狩一司㈣㈦農業＝西小川字田頭三七＝▼猪狩武男㈤㈦農業＝下小川字本山二七＝▼大楽正雄㈢㈢日雇＝高萩字下台五一

四倉町の課制

四倉町では合併による役場吏員も三十九名（旧四倉）から五十七名に増員、七課制を設置したが課の位置を次の通り、十二日一部の変更があつた

▼総務課（元同）▼会計課（同）▼税務課（同）▼戸籍係（同）▼水道課（元教育委員会）▼教育委員会（二階議長室）▼土木課（元二階議員控室）▼醸業経済課（元土木課）

四倉町議會 十四日開く

合併後の四倉町初議会は来る十四

遂に死亡、
毆られた男

昨報＝丸太で殴打され磐城市辰巳町松田病院に收容された磐城市大字中の作五十嵐飯場土工藤原貢さん㈢㈢は十一日午後三時ごろ頭部内出血多量のためついに死亡した

監督を鐵棒で毆る
加害者の土工は逃走

十一日午後五時ごろ内郷市綴町字沼尻磐城共立病院の本館建築地ならし工事現場で新興土建KKの現場監督永山良雄さん㈢㈥が賃金のことから数名の土工と口論中、土工の一人に後から鉄棒で後頭部を殴られ瀕死の重傷を負う事件が発生、内郷署では逃走中の加害者を追求中だが逮捕は時間の問題

原因は新興土建KKが二月二十五日支払う予定の賃金を支払わず遅配となつていたことから土工数名と口論となり、さらに土工達は日

デコボコ給與調整を
平市職組、市長に要求

平市役所職員労働組合（組合長丹野由雄氏）では諸橋市長就任当時職員給与のデコボコ調整を要求、市長も公約していたが、その後四年間未だに実施されず、合併した五カ町村の職員も水増し給与で入つてきたため、特にその必要を痛感、職組では各個人、現給、学歴、勤続年数、調整額等を約四年がかりでしらべこれを基礎に科学的なグラフを作成した、このグラフ表は全職員二百八十名の大世帯だけにザット五間の長さに達する大資料、市の平均給与は国家公務員に比し平均二千円もたらず県下の各市と比べてもりつが悪いので、高い給与の者は現情のまゝとし、低い者は調整率に応じて昇給するよう要望しているもので、財政難の折柄、市当局も快諾はしないようだが、職組では全面的に三十年度事業計画予算を協議する

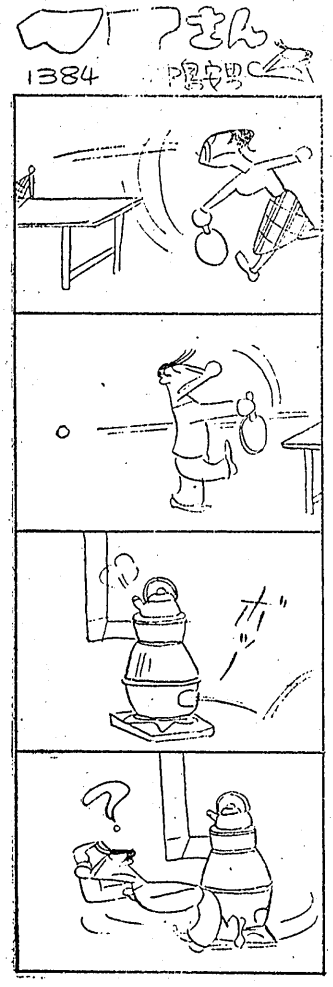

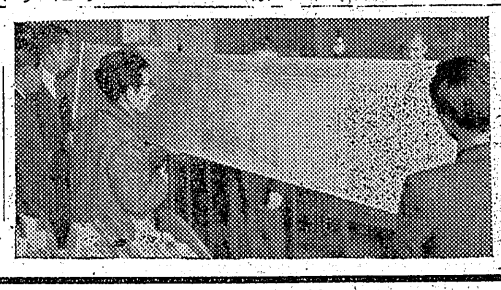

農友會設立總會

磐農平農友会設立総会は十三日午後一時から平市田町酒蔵庵で開き平市内磐農校同窓生百数十名が集り、農業を中心とした平市政の発展に寄与することを目標として同会を結成、規約の審議、役員選任

コツク見習募集
住込み一十八才一二十二才
洋食と喫茶 ブラジル
平市田町並木通り（電話九九〇）

店員募集 若干名
▽男、女を問いません
▽本年三月高校卒業者で通勤可能の者
▽希望者は履歴書に寫眞を添えて平市南町大黒屋本社総務課へ十八日までおいで願います
大黒屋

是観院 猊下に際しましては御多用中のところ遥路遠々御会猊下され御丁寧な御弔辞御香料を賜わり御芳志のほど誠に有難うございました 早速参上いたし御礼申上ぐべきですが略儀ながら紙上にて御礼申上げます 昭和三十年三月十二日 平市鍛冶町 喪主 鈴木喜平 親戚総代 根本林平 友人総代 江島一雄

23日より上映 只今前賣中 前賣90圓・當日120圓
戰後十年遂に成る！日本映畫が世界に誇る大ロマン!!
文部省選定・優秀映画鑑賞会推選
ここに泉あり
主演 岸恵子 監督 今井正 脚本 水木洋子
同時上映 隠密若衆 若山富三郎 花柳小菊
前売所 一オ 槇小路 二丁目 平運動具店 四丁目 金沢スケート屋 五丁目 マキ金地光モヤ堂 平和通り 天文堂 大通り 高野文化堂
民劇

新學期 通学服賣出し
K O 型 550円より
学 運 服 500円〃
セーラー服 600円〃
中 制 服 900円〃
商 校 服
綿ギャバ 1600円〃
黒サージ 3000円〃
ホかや 平三 電203

大谷石の販賣 土木建築の請負 平土建工業所 平市南町八 電呼七二九

開店のお知らせ
明十三日より菓子店を開業致す事になりました 品質、價格共、必らず皆様の御満足を得る様、勉めますので何分宜敷く御引廻しの程を願います
平市田町銀座街電二〇三五 ハシモトヤ糸店隣り 眞根井商店

ランドセルお買上げの方に記念品進呈中
新入学
カバンと袋物の専門デパート
ヨシダカバン店 平駅前ぎんざ TEL・98b

一枚のカルテ【16】

立花恵子

風一

春子が腸結核へと進んで、急に容態が悪化して来たのは、紅葉した木々の葉も散り初める十一月始めであつた。こゝ二、三日が危いというので、ミヨシは医局長の須川女史に了解を得ると、つきつきりで春子の母達と枕頭に待つていた。

「ミヨシさん！」

やつれ果てた春子はふいに眼を開くと、ハツキリした声でミヨシを呼んだ。

「ミヨシさん、私今、貴女と歩いた楽しかつたあのころの夢をみたのよ」

ミヨシの暖かい手に、しつかりと自分の手を握られたまゝ春子は続けた。

「本当にあの頃は楽しかつたわ貴女のお宅へ伺つた帰り、吉祥寺駅まで送つて頂いたわネ。貴女あのころのこと覚えてらつしやるかしら。あの時、急に泣き出してしまつた私を、貴女は不思議そうな顔でみてらしたわネ。私あの時、とても幸福だつたの。何でいつていいか分らない位…。それからと一しよに病院へ行つて頂いた時も随分お世話になつたわネ。私、貴女のご恩は決して忘れないわ。こゝに来てからも、貴女が毎日いらつしやつて下さるので、どんなに慰められたか知れないの。ミヨシさん、私もう一度、学校の頃に返つて、あの思い出の小道を貴女と歩いてみたい…」

春子はあの頃を思い出すかの様にウツトリした目つきだつた。

「えゝ、貴女が治りさえすれば何度だつてご一しよに歩けるのよ。早く治さなくてはダメだわ」

「有難う。でも私、もう治らない様な気がするの。だけど、私幸福よ。こうやつて、大好きな先生や母さん達がそばにいてくれるんですもの。ミヨシさん、私が死んでも忘れないでネ」

春子は懸にうるんだ眸で、くいる様にミヨシをみつめた。

―この人は自分の運命を知つてるんだ―

冷静な医者であるべき筈のミヨシも、急に胸が一ぱいになつて来る様だつた。

「ミヨシさん、私お願いがある」

〝そんなこと〟と口込みしていたミヨシも哀願する様な春子の眸に会うと、思い切つて従来の観念を断ち切つた。

彼女は椅子をはずすと、ベツドに身を屈めた。足もとにいる母親の、たまりかねた様な嗚咽が、ミヨシの胸に深くしみこんだ。

「兄さんは、まだ来ないのかしら」

春子は窓れかゝつた表をみてつぶやいた。昼頃から吹き出した風はますます強くなつて、病室のガラス戸を力強くゆすぶつていた。

九時の汽車で、息せき切つてかけつけて来た兄の手を固く握つて何か耳許でさゝやいた春子は、それからまもなく安らかな微笑さえ浮べて、静寂だつた地上に永遠の別れを告げた。春子の臨終まで、そばにつきつきりでいたミヨシは立上ると、側で泣きくずれている家族達に向つた。

「本当にお気の毒でございますが出来るだけの手はつくしてみましたけれど…」

悔みを述べて病室を出ると、急にこらえ切れなくなつて医局へかけ込むと、長椅子に顔を埋めた。せきを切つた様にドツと涙があふれ出る。ドアーツと一きわ高い波の音が室内にとゞろく。ミヨシは立上るとヴエランダに出た。星もちぎれてとびそうな風の激しい晩である。彫刻の様に立ちすくむミヨシの白衣の裾が、廊下の薄暗い電灯の光をうけてヤミに白くはためいていた。

大量のバター到着

キリスト教團から贈る

内郷市綴町大木下一〇日本キリスト教團常磐教会（牧師石丸実氏）は国際キリスト奉仕團から炭鉱地困窮児童に贈られたバター二万五千ポンド（四千百六十七箱）を各学校、保育所、病院に贈ることになつた、このため春休み中の東北大学々生六名が勤労奉仕を申出で内郷一中、二中、宮小学校、綴小内郷小、白水小学校と内郷市内五つの保育所、共立病院、福島鉱業療護園、常磐炭鉱結核療養所、国立磐城療養所などに配分される

PTA研究會

植田小で開催

石城菊多連合PTA運営研究会は十一日午前十時から植田小学校講堂で開かれた、参会者は二百余名に達し児童の授業状況公開後児童のレクリエーションが展開、終つて助言指導と研究題を研究後平一中校長鈴木光四郎先生の講演があつて三時過ぎ散会した

タイピスト検定

磐城商工会議所では第二回和文タイピスト技能検定が次の要綱で実施されると十一日公示した

▼主催　日本商工会議所、福島商工会議所▼検定日及び場所　四月二十日、福島商工会議所会議室▼申込期間　十日より四月九日まで▼受験資格　特に制限ない▼受験の級別　一級より五級まで

鈴藤で宣傳車購入

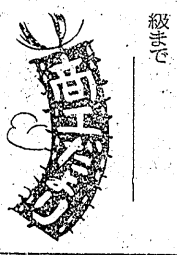

平市三丁目衣料品のデパート鈴藤では五五年型トヨペット、ライト四出前持ちがビルに入つて観客の目を宇野まで運び誘つているのはよい、タイトルバツクには銀座松坂屋あたりの屋上からカメラをグルリと廻して銀座風景のビル街を写して、題名の東京の空の下を示したわけだろうが、カメラの動きがギコチなく失敗しているようだ

風変りな主人公を現わすには息子の顔、左下に山田の顔と大胆に九一の誓いた絵入り落首の〝月はまんまる…〟がよく、親子の愛情のやりとりや、我利我利のケチン坊が大先生のすゝめる奈良へ行く出発準備の出来た佳み同居させるなど人情味も現われて良いが、特に秀逸なのはバーのマダムの二階にとまりに行つて階段を

バン宣傳車を購入、宣傳陣を強化した、エンジと淡色ローズの明るい色にぬられたスマートなもの（写真は鈴藤の宣傳車）

玉屋で検眼機設置

平市二丁目玉屋眼鏡店ではレフラクトメーターのほかにアメリカAOC製二九五五年型検眼機を設備し近眼、老眼、乱視や斜視など一切の検眼に応じているが好評

（写真は新設の検眼機）

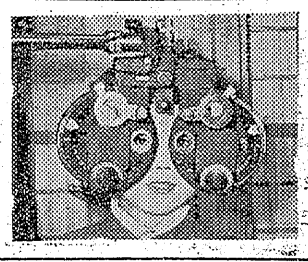

今週の映画

書にならぬ書

民芸＝日米映画作品

『東京の空の下には』

どこかに似たような題名があつたと思うが、思い出せない、原作井伏鱒二の文芸ものと一口にきめつけられないほど現代風俗を見事に描いている、画調にならないようなつまらない風景や静物をえがいた画、又は画調として用いられる風景と風俗の中間に位いするようなもの、結局人間生活の裏面を主として描いている変つた映画

この映画は劇団民芸と日米映画

栄を忘れることは出来ない

山田五十鈴が珍らしく若い年令にふんして活発に動いているが助者先生宇野とバーのマダム山田の二人の関係がこの映画の主流となつているようだ、二人が二蔵の伯母を接待して上野の山での恋愛問題のシーンはこの映画のカメラの美しい部分、スクリーンの右上に宇野の顔、左下に山田の顔と大胆に離して写しているのも珍らしく気に入つたシーンだ

この映画は宇野の助者が総てにのやりとりや、我利我利のケチン投げられて大先生のすゝめる奈坊が大先生のすゝめで三蔵夫婦を良へ行く出発準備の出来た佳み同居させるなど人情味も現われてなれたビルの部屋での回想形式良い、特に秀逸なのはバーのマダいる、特に秀逸なのはバーのマダムの二階にとまりに行つて階段をとつているが、開巻雨の中を

今晩のラジオ

12日

◇NHK二三六〇KC

六・四〇（福）夕のいこい　七・三〇 二十のどびら　八・〇〇 なつかしのメロディ　八・三〇 とんち教室　九・二五「富士に立つ影」　九・五〇 時の動き　一〇・一五 今週のニュース特集　一〇・五〇「幸福を拾つた話」

◇ラジオ福島一〇六〇KC

七・三〇 くすくすくらぶ　八・〇〇 浪曲 広沢虎造　八・三〇「新平家物語」　九・〇〇「歌の二人三脚」　九・三〇 絵のない漫画 名作アルバム　一〇・〇〇

今週の映画

8日＝14日

☆平館 夜六時三〇分
怪人二十面相（二部）八ツあん初手柄 銀座令嬢

☆民劇 夜六時三〇分
神州天馬侠完結篇 逆襲大蛇丸 東京の空の下には

☆聚楽館 夜六時三〇分
悪魔をやつつけろ 拳力に挑む男

☆ひかり座 夜六時三五分
六つの橋を渡る男 幌馬車（十五日まで）

☆世界館 夜六時五三分
寮秋あばれ獅子 七つの顔の銀次

★本紙映画欄の❶上映時間は映画館と連絡して正しい時間❷映画題名は上映順序に掲載しております

カメラは田中

純良 毛布 永い信用に一流メーカー品を いつも豊富に取揃え 東京の店 中野洋品店 平電5二三

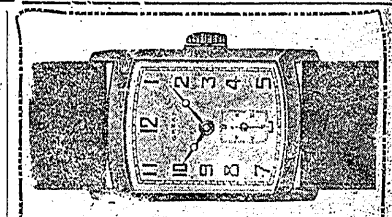

時計 眼鏡 山崎時計店 平5電991

静かな スタンドバー 若草 平市紅小路（大床横）

新しいDPは富士

時計の店 根本 平2電607

朝に禮拜 夕に感謝 佛壇・佛具 平市新川町 橋本屋 電一九四八

地下タビ 運動靴 長靴 は 祖国 足袋専門店

謝恩特別サービス

10日から20日まで

白馬の雪 一級酒正一合瓶詰 お通し2品付 100圓

呑酒屋 まるさ 平市中央通り電1820

現代の化粧は素肌美を生す！

美しく艶白の艶々とした健康な肌は何人が見ても心よいものです、美を保つために正しい美容の知識が必要ですからぜひ当店にて御相談下さい

三幸

經理・稅務・會計監査 お気軽に御相談下さい 懇切に指導研究致します 公認會計士 高橋義 平駅前三延ビル三階電一〇一七

12日より 春物荷揃御披露大賣出し 勤労感謝大奉仕

新入學進學用品特選サージ大會（全店）

學童帽子
KO型 一三〇円・一七〇円・一九〇円
三高K型 二二〇円・二五〇円・二八〇円

靴ラビツトシユーズ（進学用皮製）
（7文―7半）三七〇円
（8文―8半）四〇〇円

通學服
学童服小倉四五〇円―六八〇円―年生用
〃ギヤバ九〇〇円―一一〇〇円〃
セーラー服サージ 九八〇円〃
〃 〃 一二〇〇円〃

ランドセル
総豚皮（特価） 五五〇円
牛 冠六五〇円・八五〇円・九八〇円
総牛皮 一二〇〇円・一四〇〇円
一六〇〇円・二三〇〇円

ぞうり袋
六〇円・七〇円・一三〇円・一五〇円

手提カバン
ズツク製 三三〇円より
スリツパ 四〇円

有名サージ 特別奉仕品提供 メリヤス製品大特賣會 御値段は當日發表 皆様の利益を謀る店

大黒屋