夕刊
いわき民報
発行所
平市田町48
いわき民報社
編集部電 381
営業部電 1222

古い信用と最新のモード
CHOYA
蝶矢印のワイシャツ
中野洋品店
平二電五三

市政會基本線で進む
四月一日結成式擧行

平市政同志会は昨報の如く革新会と折衝のため、結成式を延期していたが、二十三日午後二時から、ブラジルで両者決裂後の拾收策について協議の結果、発起人であつた
吉田常太郎、水竹伊之助、大泉信雄、渡辺賢司、荒川千代造、坂本昌蔵、阿部長兵衛、会川利一、多田井笑次郎、山崎賢耕、野沢武蔵、
の十一現市議全員出席のもとに、平市政同志会結成当時の基本的線に添つて今後積極的な活動を継続することを再確認し、四月一日午後二時から公会堂旧本間で結成式を挙げ、役員その他運営上の諸般の問題を決定することに成つた

追加豫算など提案
平市議會再開
各部委員會に附託

昨報終平市会は二十四日再開、二十九年度追加更正予算千四百六十七万六千九百八十一円（累計額三億二千百四十五万四千七百五十七円）ほか三十九年度特別会計の追加更正予算などが提出され、市当局から一括説明あつて一旦休議、午後一時半再開三十年度当初予算など提出議案に対する総括質問が行われ、各部委員会に附託した

追豫の内容

二十九年度追加更正予算次の通り
（単位円）

歳出▼徴税費九三九、四三八（税務署増設費、赤井小工事費並びに二七三、四五五（赤井小工事費、赤井中校長住宅建築費、赤井中校長住宅建築費など二百八十六万余円など）▼警察消防費二、五二一、九九〇▼社会及労働施設費一、三六〇、〇〇〇（鎌田山田地区取得造成費六戸分、胡麻沢六戸分二十九万余円、同地区から立候補して当選した箱崎氏の当選は無効と認められるに付再調査の上決定相成度異議申立いたします
高木サタシ　高木佐多寿
サタキチ

箱崎氏の當選無効と
橋本氏から異議を申立て

磐城市議会議員選挙に第二区（玉川地区、定員三名）から立候補した箱崎三郎氏と僅か二票の差で次点となり惜敗した同金市成宇前田三農橋本佐多寿氏は二十三日磐城市選挙管理委員会委員長小浜長太郎氏に対し当選無効の異議申立を行つた、橋本氏は現市議で今回の投票中無効として取扱つた二票は有効であり同区から立候補して当選した箱木雄吉氏と同姓であるため誤認したもので「サタキチ」のキ調票の際〆橋本〆とある投票は両橋本氏の間で半々に分けて得票の「チ」と書いたものと思われ、更に計算に附していたゝめ箱崎氏より〇・七票（橋本雄吉氏は一・三票）多いことになり当然箱崎氏の当選は失格し橋本佐多寿氏が当選となると云うものである

（当選無効異議申立書）昭和三十年三月二十日執行磐城市会議員選挙第二選挙区における無効投票中昭和二十三年十一月二十日日大阪高裁判決並に昭和二十五年三月二十八日名古屋高裁判決並びに昭和二十五年の判例に基き有効と認められるに付小生の投票は四百十票となり箱崎滝三郎氏の当選は無効と思考せらるゝに付再調査の上決定相成度異議申立いたします
高木サタシ　高木佐多寿
サタキチ

仲町通り水びたし
來年度は綺麗に舗装

平市内の新しい国道は長橋町から真直ぐ税務署前を通つて平窪から新川町に抜け鎌田町に通ずるコースになるワケで平復旧事務所では一応長橋町から三十米道路の交叉点まで区劃整理を二十九年度一杯まで終り、本年度からこの間の舗装と下水工事を総額二千万円で本格的に着手する計画であるが、連日の降雨で仲町通りは大水があつたアトのように水びたし、通行人たちも依然古い道路だけ使用しているので〃新しく拡張されたといつても何んにもならぬ〃とこぼしているが、これも下水工事を施さぬ限り雨がふれば必ず水びたしになるので、それまで待つて欲しいと同事務所では語つている（写真は雨のためヌマと化した新国道）

三少年に特別賞
宮小で授與、勤労を高く評價

（写真は上から荒先生、川村、山口櫥屋の三少年）

平市内宮小学校では、卒業式を迎えた事は教育者として喜びにたえません」と語つていた
（原文のまゝ）
もうこの宮小学校もお別れするのがまじかになつたので校舎内や塀や腰板などを見てまわると、こわれている所が非常に多い（中略）こわれている所は卒業までになおしたい
この進取勤労精神が今度特別賞に輝いたものである、善導した荒先生の人間教育はすぐれており昨年の卒業式にも同先生の受持生徒である木戸寅四郎君（当時十九才）が南方からの引揚者で小児マヒに悩む身で入学、再起不能と思われた同少年に希望を与え勤労精神を説き見事に更生させたその功により同校初の特別賞が授与された、また荒先生の指導力の卓越な事は若き女教師の範として高く賞讃されている、当の荒教諭は「私の力だなんてとんでもない、子供達にはだれでも良くなろうとする心があるものでこの個性を生かしてやるのが教師の務めです、要は生徒を心から愛し親身になつてよい相談相手となる事でしよう」と語り佐藤通喪校長は「特別賞を授与した二回とも荒先生の教え子でしたが立派な人格と識見を具備しておられる私達職員も生徒の指導力には感服しております、又小卒生が十九才、十七才と言うケースは全国でも第一例を見ない事と思いますがそれにましてうれしい事には櫥通にそれる事なく優秀な成績で卒業

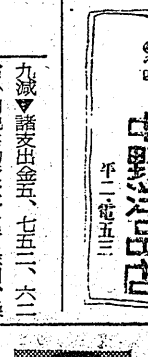

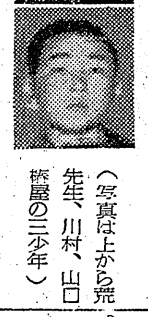

春の天候不順
夏までの天氣豫想

？？？？？

今春の天候は例年よりやゝ不順の模様だと磐城市小名浜測候所では春から夏にかけての長期天候予想を二十二日次の通り発表した
「春期」変動が大きく時々強い低温のあらわれる期間もあつて例年よりくらべてやゝ不順の傾向
「梅雨期」梅雨入りは早目だが明けは平年と大差がない見込み気温は時々低温があらわれることもあるがおゝむね平年並でしよう、又降水量は平年並ないし多目になりそうだが昨年程著しい梅雨にはならない見込み
「盛夏期」大体平年並に経過する見込み、然し盛夏期後半から初秋にかけては低温の現れやすい懸念もある、盛夏期全般を通じて一昨年（昭和二十八年）や昨年のような異常低温とならない見込み、なお降水量については今のところ予想がつきませんなお本県の例年の梅雨入りは六月十三日ごろ、又梅雨明けは七月十五日ごろ

天気予報　廿四日
「今晩」北よりの風始め曇がち、小雨の降ることもあるがのち晴間がある
「明日」北よりの風昼時々晴海上今晩風波がある、明日始め風波があるがのち次第におさまる

★正札て良い品を買いましょう！★
「正札運動」全國賣出し
正札運動期間中千円お買上毎に感謝券呈上
補助券は全国日専連の店共通
特賞　100・000圓…50本
1等5000円…500本　4等200円…25000本
2等1000円…1000本　5等100円…30000本
3等　500円…3500本　等外　空くじなし
（特賞は5月10日東京に於て抽せん　1等以下は三角くじにて即時抽せん郵便振替貯金にて差上げます）
スプリングセール！
10万円特賞
専
信用のマーク
3月25日から
4月1日
主催　日本専門店會連盟　平専門店會

伊藤助役 豫算を説明（下）

▼産業経済費（二七、三三五、六、九八円）前年度より千九百三十一万余円の増、これは町村合併で農林、漁業地域の拡大に伴う産業振興費の増額と十四号台風災害の農業土木事業費を計上したゝめ、主なものとして農業委員会が七つとなり新に各委員に一名ずつ計七人の技術員を配置し、委員数も五十名と増員したゝめこれらの人件費とゝもに二百十三万余円増高した、農林費中災害農道復旧費七百十一万円、災害江堰復旧費二百八万円、災害排水路復旧費二十五万四千円、災害農地復旧費十四万円、土地改良溜池整備事業費二十五万四千円、土地改良農道整備事業費五十七万円、用排水路整備事業費五十七万円、用排水路整備事業費五十七万円、用排水路

絞殺して強奪す
老婆の死体を解剖

昨報　二十三日午前七時ごろ磐城市大字泉字寒手地内で発見された老婆の変死体は二十四日午前十時から植田町前田医院で県本部森合警力班長、つくも田磐城署次席立会いの下に黒田博士の執刀で解剖されたがこの老婆は廿三日午前八時頃絞殺して奪つたものと見て犯人捜査に躍気となつている、なおスヨ米を買いにいく」と出たまゝ帰らぬ日雇人夫佐藤勝治さん(七)の妻スヨさん(七)と判つた、死因は解剖の結果午後二時半ごろ判明する

乗組員救助さる
沈没した稲荷丸

一部昨報＝二十三日午後二時ごろ磐城市大字中の作字川岸三作山富本さん所有の底引漁船第七稲荷丸(三九トン)＝昨報第八稲荷丸(三八トン)は誤り＝船長吉田作次さん(五十一)名乗組々が救援先から帰航中、双葉郡末続より東約十二浬沖で激浪のため沈没したが幸い乗組員は附近航行中の茨城県平潟港所属第三平栄丸に九名、江名港所属第五三吉丸(三九トン)に二名計十一名が全員救助された、沈没船の損害は七百万円

強奪　二十二日午後一時四十二分平発常磐線上り二三八列車に乗車中の茨城県多賀郡磯原町無職富山健二さん(七)は泉駅で下車する際二十二才位の男にジャンバーに入れて置いたバラ現金三千五百円中五百円を強奪されたと平鉄道公安室に届出た

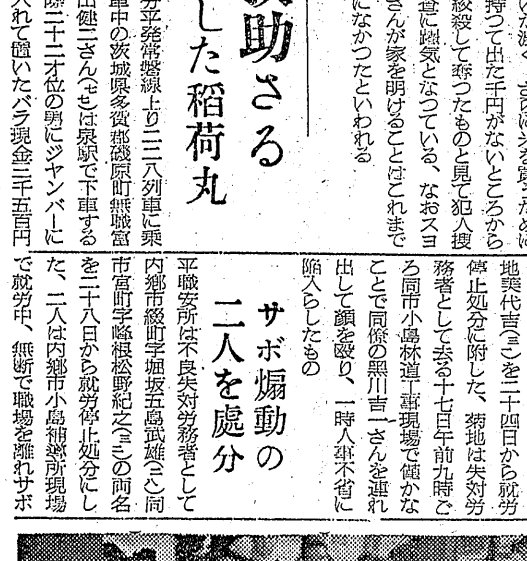

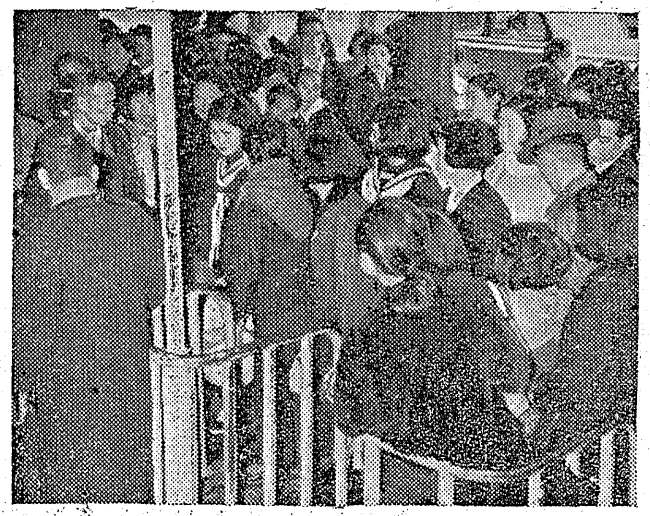

空巣　常磐署では二十二日双葉郡大久村字三勝生れ住所不定無職黒沢勝助(三)を窃盗の疑いで身柄送検、調らべによると黒沢は同市湯本字関船字諏訪下二五果物商岡寺田健司さんの空巣を計画し十日と十八日の二回にわたり忍びこみ同宅に寄留している森山秀子さん所有の緑色オーバー一着、ボストン小型トランク外衣類二ンバツク、小型トランク外衣類二十九点(時価一万円相当)を盗み遊興費にあてていたもの

就労停止処分　平職安所は内郷市宮町字滝五四菊地美吉(三)を二十四日から就労停止処分に附した、菊地は失対労務者として去る十七日午前九時ごろ同市小島林道工事現場で傍かなことで同僚の黒川吉一さんを連れ出して顔を殴り、一時人事不省に陥入らしたもの

サボ煽動の二人を處分　平職安所は不良失対労務者として内郷市級町字堀坂五島武雄(三)同市宮町字隘根松野紀之(三)の両名を二十八日から就労停止処分にした、二人は内郷市小島補導所現場で就労中、無断で職場を離れサボ煽動を行なうなどの行為が度々あつたもの

窃盗　常磐署では二十二日双葉郡大久村字三勝生れ住所不定無職黒沢勝助(三)を窃盗の疑いで身柄送検、調らべによると黒沢は同市湯本字関船字諏訪下二五果物商岡寺田健司さんの空巣を計画し十日と十八日の二回にわたり忍びこみ同宅に寄留している森山秀子さん所有の緑色オーバー一着、ボストン小型トランク外衣類二ンバツク、小型トランク外衣類二十九点(時価一万円相当)を盗み遊興費にあてていたもの

就職の第一陣
廿八名が愛知縣へ

卒業を控え中学卒の県外就職第一陣として一陣赤井中学出身の池田幸子さん(一五)ら二十八名が二十三日午後二時十五分平駅発上り列車で愛知県の織物工場に旅立つた、この日は真新しい服に黄色いリボンを一杯に飾つた少女達が父兄や親友、平職安所員に送られ、始めて離れる母娘の無言の話、友達と賑かに談笑する一組など悲喜交々の出発風景だつたが、「三十一年の正月休みにはパーマネントに流行服にスッカリ大人びて帰つて来ますよ」と係官の話、平職安所紹介の県外就職は県内就職の半数で約四百名が、二十五、二十八日と矢継早やに出発する(写真は父兄に別れを告げる県外就職第一号)

敬老會開く

宮第一部落館　内郷市内町宮第一部落館(主任菅野啓助氏)では二十七日午後一時から宮保育所で同地内に居住する七十才以上の高令者を招待して敬老会を催す事になつた、なお同席上で仲良し子供会のよい子達の表彰を行なう

中學卒

幸子さん(一五)ら二十八名が二十三日午後二時十五分平駅発上り列車で愛知県の織物工場に旅立つた、この日は真新しい服に黄色いリボンを一杯に飾つた少女達が父兄や親友、平職安所員に送られ、始めて離れる母娘の無言の話、友達と賑かに談笑する一組など悲喜交々の出発風景だつたが、「三十一年の正月休みにはパーマネントに流行服にスッカリ大人びて帰つて来ますよ」と係官の話、平職安所紹介の県外就職は県内就職の半数で約四百名が、二十五、二十八日と矢継早やに出発する(写真は父兄に別れを告げる県外就職第一号)

元産婆學校を寄附
樋口女史が福島市に轉居

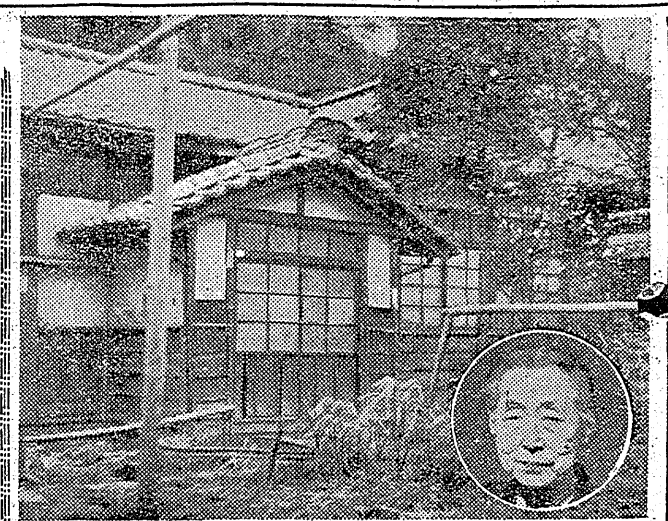

常磐市の　常磐市の社会事業に幾多の功績を残し、湯本婦人会創設の功労者であり、産婆界の元老である同市天王崎一三七樋口リウさん(七)が常磐市から去つて行く―樋口リウさんは夫重郎氏(一昨年死亡)と共に東京から湯本に移住して来たのが大正の初期、あれから四十五年が経過している、東京で事業に失敗し湯本での再建の途中五百円を強奪されたと平鉄道公安室に届出た

(写真は市に寄附した旧産婆学校の建物、円内は樋口女史)

はなかなかけわしいものであつた、とくに戦後婦人会の創設を痛感していろいろと奔走して湯本婦人会の創設者で初代二代の会長に選ばれきようの強固な婦人会を築き上げた功績はとくに大きい、婦人会でもこの功に報ゆるため胸像などの社会福祉方面に利用して下さいとの意志を傾えている、市当局でも喜んでこれを受け使用の方法を考えている

樋口リウさんは語る＝今月の二十日に出発する予定です、懐しい湯本で去るに忍びないのですが主人も亡くなつており、老婆の一人暮しで子供も心配しているのでしょう、長い湯本の生活だけにいろいろの思い出もすい分ございます、これも一えに皆さんのお力添えと感謝しております

菩提院で電話

平市古鍛冶醫院ではこのほど電話を新設した、電話二二八一番

パートタイム制
就職の第一號出る

臨時または直ぐに人の欲しい人と銘うつて平職安所が四月一日から開設するパート・タイム制(簡易職業紹介)に早くも二十四日平市麿匠町四和田幸枝さん(三)が同市仲町平電気商会の事務員として第一号就職が決定した

就職難打開に同制度活用のため平職安所では求人、求職者の受付は「日曜、祭日、夜間の何時でも結構」ですと電報式のスピード紹介方法を採用するサービス振りで、同制度の大要は求職者❶長期の定つた職業に就職したくとも出来ない人❷働きたいが家庭の都合で出来ない人、求人側❶臨時に人の欲しい時❷大掃除や棚卸で人手が欲しい時❸家人が病気の時の看病❹留守居番❺病人の附添が挙げられ第一号に就職した未亡人の和田さんの場合は一日二百円で勤務時間は八時から午後五時まで、契約期間は三月二十四日から四月七日まで

外勤職員を募る

年令　二十五才以上の男女
固定給あり　委細面談

第一生命平支部
平市南町七一(平郵隣)電話三二〇

正直なよい子

田人村小学校二年生郡田安君(八)は去る五日午後一時頃帰校途中道路で現金二二〇円を拾得し水竹校長に届出た、落し主は同校一年の小野寛章君とわかり正直なこのよい子を十七日植田警察署に表彰方を申請した

平驛てすらる

二十二日午前二時五十八分平発常磐線上り急行二〇二列車に乗車中の岩手県千厩町磯子販売業平根好之介さん(六)は平駅で便所に行つている間に座席に置いたリュックサック、ボストンバック時価七千五百円相当を盗まれたと平鉄道公安室に届出た

罹災者に贈る

常磐炭鉱鹿島坑龍力沢主婦の会(会長比佐ツネ氏)では小川町元福島炭鉱大火の罹災者従業員三十名に対してこの程各家庭からもちよつた米一斗五升、麦一斗、衣類百三十点その他生活用品など多数を贈つた、又労組から高萩警記長らが慰問した

基督教講演會
廿七日に開く

いわき無教会では来る二十七日午後一時半からいわき民報社ホールでキリスト教講演会を開く、講師は東京都立大教授片山徹氏演題は「新しい時代をつくるもの」聴講料二十円

幼稚園助手募集

一、年令二十一才以下の高校卒業者
一、履歴書(写真添)成績証明書、家族状況
応募総数文を提出の事　面接日通知す
平市揚土三〇(県社境内)　いなり幼稚園

理容と美容

女子実地インターン生
その他見習大至急入用
四倉町本町　飯島理美容店

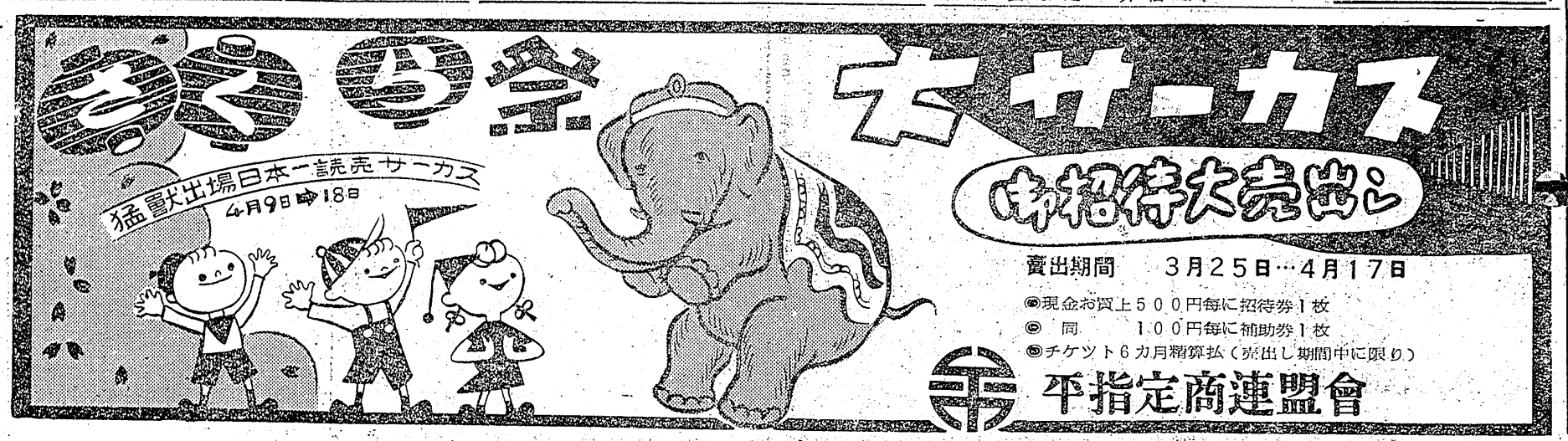

いわき民報　（可認物郵便種第三種郵便物認可）　1部5円（除日曜）　定価1カ月金100円

一枚のカルテ【21】

立花恵子

白い燈台　一

西の空を、夕焼が美しく染めていた。久しぶりの夕焼である。ミヨシは、ふり返ってアカネ色に染つた白い燈台を松林越しに望むと町の方に歩き出した。野良帰りの農夫達が腰を屈めて挨拶してゆく家々から立上る煙は先に帰つた主婦達の夕餉の支度である。すべてが平穏にみえるこの町にも、今、形のない病魔の触手が動きつゝあつた。町の高台にある小学校に火を発した赤痢は、またゝくまに拡つて、その原因が飲料水と判つた頃には、児童からその家族にと停つき始めたが、子供達のさわぐ声が余りきかれないのは、何としてもものたりなかつた。

横あいからロレツの廻らない歌声に、渾やみの中でふり返ると、近くで一ぱいやつて来たらしい薬屋の森が、まつかな顔でベロベロになりながら近づいて来た。眉をひそめたミヨシが足を早めると、森は目ざとく彼女をみつけてばん声をはり上げた。

「ヤア、先生。相庭先生、何も、そんなに急がんでもいゝじやないかね、先生」

ひよろつく足で、ミヨシに追いついて来た。

「いやア、こんなに赤痢が出てくれたので、わしの会社の薬の売行きは上々、おかげで会社に対しても、わしの面目がたつというもんだのは先生一人でさア。わしの奥さんになれば大切にしてあげますぜ」

「私のいつているのは最初の奥様のことです。あなたは妄言をして奥様を不幸にしたくせに、またしようこりもなく同じことをやろうとする。私、お断りいたします」

「まア、そう怒らんで。先生のためなら、私の囲つてる女など、皆捨てちやうよ。わしは教育のない女よりは、先生の様に高い教育を受けなさつた方がどれだけいいか知れないんだ。わしの本当に好きなのは、先生、お一人ですぜ」余りにも女性の人格を無視した言葉に、彼女は腹立しくなつた。

「私などよりも、お嬢様を幸福にして上げるべきじやありませんかしら」

「何ね、あんた、そんな水くさいことというもんじやないよ。ねじが、ち云つて行つた。

ミヨシは暗くなつた町を足早に立ち去つて行つた。

佛教清談脱稿

猪狩氏の著作

平市旧城跡佛教研究家弘昭法師猪狩義雄氏はわかりにくい払教の教義を大衆にわかり易く読ませる読本を欲しいと去る二十三年以来執筆して来たが佛教清談（やく二百頁）真理の聖典（やく四百頁）を脱稿した、然し製本費用がないので謄写版で印刷しようと苦心している

鈴木信一

納税映畫會

県では納税強調運動の一環として次の日程で広報車による無料映画会を次の日程で行う

二十五日午後六時半から小川小学校、二十六日午後六時半から入遠野小学校、映画は「無法者」「心を協せて」漫画「ガリバー旅行記」

今晩のラジオ　21日

◇NHK二三六CKC
六・四五（ラ）四局通信
七・三〇 浪花演芸会
八・〇〇 歌の花ごよみ
八・三〇「由起子」津島恵子ほか
九・一五 リズムパレード
九・三〇 時の動き
一〇・一五 邦楽名曲選 常磐津
一〇・四〇 こんな話あんな話
◇ラジオ福島
七・三〇 唄うバラマックスアワー
八・〇〇 タレントスカウト
八・三〇 あずま演芸会
九・〇〇 平凡アワー
九・三〇 夜の調べ
一〇・〇〇 名作アルバム

今週の映画　23日―29日

☆平館　夜七時
三人娘只今婚約中　継天下泰平
☆民劇　夜六時
隠密若衆　こゝに泉あり
☆栄楽館　夜六時五五分
寮の悶え　忘れじの面影（二十八日まで）
☆ひかり座　夜六時二三分
テキサス街道　孤独殺人事件
☆世界館　夜六時三三分
月笛日笛　花ざかり男一代（二十五日まで）

閑花亭のパン

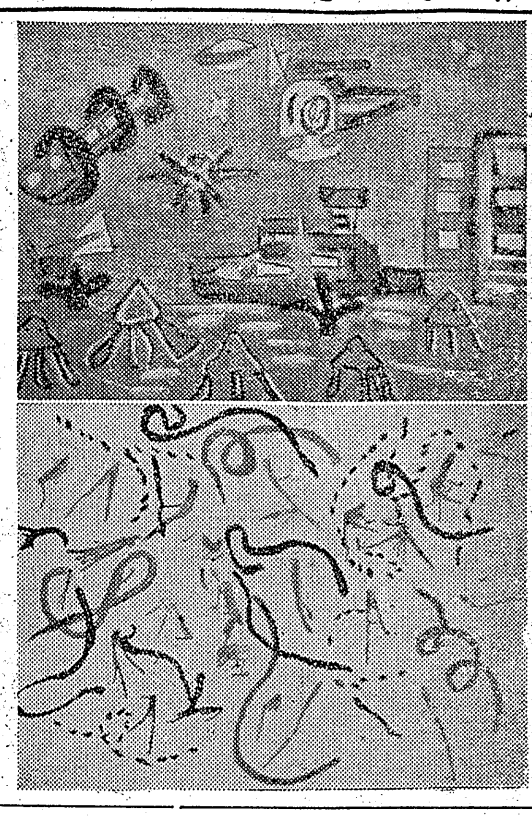

「火星の夢」五の三　室越洋一　「楽しきリズム」　六の三　三瓶隆

学藝

平一小作品

たくあん

平一小二ノ一　比留間昭子

むかしむかしあるところに、じろべえというすこしはかな、男がいました。そのじろべえもおよめさんをもらわなくてはならないのでこふくやの、むすめさんをもらうことになりました。

でもはかなのでおかあさんはしんぱいしていました。「いいかい、ごはんがおわつたらすぐたつてしまわないでおゆを下さいというんですよ。そしておゆがあついときは、口でふかないでたくあんをおゆの中へいれてかきまわすと、ちのようどよくなるから、それからのむんですよ。」とちゅういしました。そしてげんかんまでおくりだしました。

およめさんの家へいくと、たくさんごちそうが出ました。ごはんがおわつたのでじろべえは、お母さんのいつたとおりに「おゆを下さい。」といいました。およめさんの、お母さんはあついおゆをついでくださいました。じろべえは、そこにあつたたくあんをおゆの中へいれておはしでかきまわしました。そしてそのたくあんでおふろをかきまわしたそうです。おもしろいねむつたのだろう。僕はすまないお話でしたね。

春の光

平一小五ノ五　北村浩二

あたたかい春の日
ぼくは、たんぽ道を歩いていく
わきのほりつこの水をすかして見る
小さなどじようが五、六ひき
やわらかいどろの上に、日なたぼつこをしていた
草のかげの下を行くめだかのむれ
大きなめだかにつれられて、すーい、すーいとおよいでいく
よわい春の光が、きらりきらりと水にうつつていた

僕の弟

平二小五の四勝田博志

雨戸がコトコトとなつている。そばで弟が小さな口を半分あけてねむつている。その時ふとみると目からはなにかけて涙の流れたあとがある。僕はびつくりした。ねる前に、けんかしたので泣きながらねむつたのだろう。僕はすまないと思つた。

夜になりました。おふろにはいろうとしたらおゆがあつくてはいれませんでした。じろべえはこまつてしまいました。そしてお母さんのいつたことを思いだしました。そして、そのうちの人にたくあんを四、五本もつてこさせました。そしてそのたくあんでおふろをかきまわしたそうです。おもしろいねむつたのだろう。僕はすまないと思つた。

気持ちになつた。末つ子なのでみんなでかわいがるので中々のいばりんぼうで大ていのことは、ぼくのいうことをきくのだが時々かかつてくるのでけんかになるのだ。左きき

でごはんたべるのも字をかくのも左で、お母さんに注意されると、右にもちかえるが、又すぐ左でかく、おとなしい時は好きだが時々きらいになる。でも僕がにいさんとけんかするとかならず僕のみかたをして「哲ちやんは、博ちやんの子分だよ」という、ねむつているところをみるとほんとうにかわいい。もうなかせるようなことは、決してしまいと思つた。

師の君よさらば　新しい第一歩

六年　山岸敏道

求人案内

十六日現在　平職安所

【男子】▼店員多数、郡内、十五―二十才、住月千円通日八十円▼拡張員3、常磐市、三十―五十才通歩合給▼料理見習多数、平市、十七―二十才、住月二千―二千五百▼製菓製パン2、平市、十八―二十五才、一年以上有験者住月二千―四千五百円▼販売多数、郡内、十八―五十才、住月千五百―二千円▼牧夫1、双葉郡、十六―三十才住月二千―三千五百円▼給仕1、平市、年令問、通日三百円五年以上有験者▼印刷機械工2、二十三―五十才、通日三百―三百五十円二年以上有験者▼製材1、平市、十七―二十才、住月千五百―二千円▼製菓製パン2、平市、十八―二十五才、一年以上有験者住月二千―四千五百円▼販売多数、郡内、十八―五十才、住月千五百―二千円▼牧夫1、双葉郡、十六―三十才住月二千―三千五百円▼給仕1、平市、年令問、通日三百円五年以上有験者▼印刷機械工2、二十三―五十才、通日三百―三百五十円二年以上有験者▼製材1、平市、十八―二十才、通日三百五十一四百円五年以上有験者▼製菓職人1、平市、二十五―四十才、通日三百五十一四百円五年以上有験者▼製靴工3、磐城市、年令不問、通日七百―千円十年位有験者▼自転車修理工1、茨城県、十九―二十三才、住月六千円一二年有験者▼二、三輪車整備工1、平市、二十三―四十才、通月八千四三年以上有験者▼双物鍛冶工見習1、平市十六―二十才、通日百円住月千円

【女子】▼レジスター、平市、十八―二十才、住月四千円▼織布工多数、愛知県、十五―二十二才、住月手取二千五百円▼女中多数、郡内、十八―三十五才、住月千五百外歩合給▼製婦1、安積郡、十七―十八才、住月千円

園藝養成所

あす修了式

第六回園芸実務習年養成所の修了式は二十五日午前十時から平市神谷県園蔬農場講堂で行い、三十名の習年が満一カ年間芸実務を修了して各農村部落の推進力となる、優秀修了生次の通り

▼知事賞＝鈴木信一（耶麻郡長瀬町）
▼優等賞＝松本克彦（小川町）木村義人（小川）斎藤善哉（磐城）草野忠造（平）▼勤勉賞＝新妻隆男（平）斎藤善哉、鈴木誠也（四倉町）▼同窓会長賞＝鈴木信一

評に一　好常第　讃行京　絶賣東　★青星ソース★　一い本日　まス　うソ

譲飲食店　向店舗　間口四間　現在盛業営業中　冷蔵庫あり　電話付　仲介断　姓名在社（10）

募集　写真見習生十六―二十才までの男子　履歴書又は委細面談　磐城市　助川写真館　電二〇八

急募　女中さん十七―二十五才　見習（男）十六―二十才何れも多若干名　委細面談優週　小名浜食堂福島屋電一二三

コーラス　趣味の合唱（混声）愛好家求む　どなたも歓迎　今月末日まで　平市二丁目キクヤ楽器店へ申込ろう　平混声合唱団

男子外交員　急募　委細面談　常磐市湯本町桜木町通り　いわき民報常磐支局気付

コック見習募集　住込み一十八才―二十二才　洋食と喫茶　ブラジル　平市田町並木通り（電話九九〇）

御婚禮調度品　一割引奉仕中　家具なら何んでも揃う…　丸丹家具店　植田町本町通電二〇一　工場　電二五七

信頼出来る商品　それだけの御便だけでは分りません　会員の店　三十年の経験ある専門店でお選び下さい　平市中大通り　電二九九　岡富生堂店

経理・税務・會計監査　お気軽に御相談下さい　懇切に指導研究致します　公認會計士　高橋義　平駅前二延ビル二階電一〇一七

特製　シューマイ　美味　ワンタン　★何時でも喰べられうまくて安い　さかえ食堂　前駅　988　平電

耳鼻咽喉科　高柳醫院　高柳博明　平駅前　電一一二

ミシン　パインミシン　ヤチクツシンガーミシン　御用命は下さい　協助　芝浦一流ミシン取扱　工場　植田町北台町通六　営業所　植田町本町戦呼二七　飯塚ミシン商會