夕刊 いわき民報 第2677号 昭和30年2月12日（土曜日） 夕刊

発行所 平市田町四八番地 いわき民報社 電381 1222

SINGER SEWING MACHINES シンガーミシン
指定販売店 石川ミシン 平市二丁目電1232

総選挙も中盤戦に突入

六人で二ツの椅子

各地とも選擧熱低調

衆議院の総選挙も十二日で立候補は締切られいよいよ中盤戦に突入した、第二区は定員三名に対し、予想通り自由党二、民主党一、社会党右派一、同左派一、無所属一の六名となり、立候補正午と共産党が断念した結果、二十八年四月に行われた前回の選挙より候補者が二名減じ、得票にも大きい狂いが生じて来た、果して二ツの椅子が何人に輝くか予断を許さないが、高木候補は民主党ブームに乗つて他の五候補を断然切り離してトツプ街道をバク進、松井、関内、鈴木の三候補はこれを追つて二、三位をねらつているが、選挙法の改正が影響してか、十一日から立会演説会が開かれ、言論戦の幕が既に切つて落されたにも拘らず、各地とも未だ選挙熱は低調で無気味な静寂さを示している

悪條件の闘内候補

業績認められて漸次好轉

自由党は吉田内閣時代の厳しい世評を受け、当初から悪條件である上に、二名の定員に対して二名立つた、自由候補しているなど、すこぶる不利な立場にある、前回第二位で辛くも当選した関内候補は、国会でも重鎮な運輸常任委員長たること一年九カ月、閣僚の汚職にも巻き込まれず、鉄道関係の地方的仕事では窓口一切来間、平—小川郷間のガソリンカーの運転開始（国鉄計画線八番目を一番目に繰上げ）磐越東線のボロ客車改装（関内列車といわれる）湯本駅に急行〝車窓停〟をカツ飛ばし一郷土に無くて当選しており「相馬から一人出せ！」という前回の声が高まると高木候補の進出を阻止して関内候補を退け第二位の可能性もある、前回の神風が再び相馬地区をふきまくるかどうか、今回の選挙は一にかゝつて相馬地区の動きに依つて勝敗が決るという際どいところであろう

小野候補

無所属が弱味

前回改進党から公認された小野候補は、同党の改組に依つて民主党から打つて出るべく公認を要望していたが高木候補の不利と見て遂に許されず、涙を呑んで無所属で立候補した、若さと熱で敢闘する小野候補への同情も断り難く前回の一万一千票を二万台に漕ぎつけるという見方と、無所属の関係で相当注目されている

高木候補獨走

轉身、無節操も影響無し

時の政権を背景に、民主党から唯だ一人立候補した高木松吉氏は、中央の双葉郡を足場に両隣りの相馬、石城に進出、立地的にも最も好條件に恵まれている、吉田党から鳩山党へ—鳩山党から吉田党に復帰したと思うと、今度は何時の間にか民主党へと四転し、政治信条など全く問題にせず、目先きを利かせて巧みに転身する術を心得ている高木候補に対し、一部識者からは強い批判が向けられ、大風呂敷は拡げても、石城で何一ツ目立つた仕事をせぬ点なども見破られ、加えるに前回協力した現状維持と見るものもあり、当落は別問題として小野候補の動きは相当注目されている

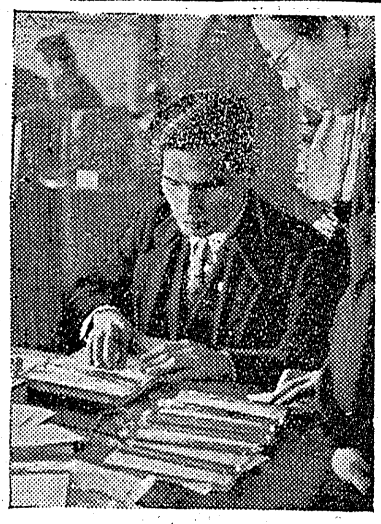

高木 松吉
民主党 当三回

鈴木 直人
自由党 当選一回

関内 正一
自由党 当選二回

立候補締切る

総選挙の立候補は今十二日で締切つた、第二区はこの日出馬するものなく結局定員三名に対し左の六名の立候補者でしのぎを削ることになつた

松井 政吉
右社 当選三回

大河原一次
左社

小野 一雄
無所属

松井右社は先ず安全

大河原左社の進出見もの

社会党は、総選挙統一政権を作るという申し合せはあるが、選挙区では各々上位を目ざして激烈な競争を演じており、第二区でも右派松井候補と左派の大河原候補は一歩も譲らないという鋭い対立を見せている、前回第二位で楽々と当選した松井候補は、組織の力に依つて当選は動かぬところと見る向きが多いが、前回第二位の関内候補との差僅かに二千票に過ぎず、今回の選挙では左派大河原候補の進出物凄いといわれているから手離しの楽観が許されない、然し石城地区は右派の根が強いから大河原候補を押えて第二位当確を予想されている

點字器を購入

平選管委で備付

平市選管委では二十七日執行の総選挙（五十円）を購入した、これは平市商人協会の要請もあつたワケだが購入に当つて同協会事業部長高村渉さんの指導を仰いだ（写真は新しく購入した点字器）

闘内候補今夜の演説會

十三日（午後六時）

▼四町目 馬場武太郎
▼胡摩沢 鉾田清
▼北目町 鈴木良平

町村長會

十九日開く

定例町村長会は十九日午前十時半から石城地方事務所会議室で開き二十九年度歳入歳出決算と三十年度歳入歳出予算につき報告、協議を行う

兩部會開く

役員を決定

平商工会議所では次の二部会を十一日開き、役員を決めた

【金融証券業】
▼部会長 清水四郎
▼副部会長 諸橋久太郎

【旅館飲食業】
▼部会長 金子松男
▼副部会長 大村一郎 鈴木信雄

四倉佐議會

融資など協議

四倉町議会協議会は十二日午前九時から開き四倉町商業振興策として町有林売却收入四千七百万円の各種事業に融資、補助につき協議に入り、融資として水名立揚所へ二千万円、四倉町農協へ五百万円四倉地区漁業組合所有敷地二千三百坪の購入費五百万円、補助金として大浦村字上仁井田地内横川橋の架橋工事に二十一万六千円、千人平溜池工事に三十万円をそれぞれ決定し、午後は町有林処分に関して協議の上、耳組へ一千万円の融資、土地改良区事業費補助二百五十万円につき協議を続けた

隆保健所長榮轉

後任は奥山氏

平保健所長 隆文雄氏は十一日附で県衛生部公衆衛生課長に栄転することに決つた、後任には岩手県一の関保健所長奥山亀美寿医博が十三日午後三時五十一分平駅着で就任する、隆氏は二十七年十二月一日平保健所長として就任した浜通衛生協議会長として管内の公衆衛生に尽した功績は大きかつた（写真は隆所長）

開拓組長會議

廿一日開く

石城郡開拓農協では二万年にわたる冷害対策のため二十一日午前十時から地方事務所会議室で開拓組合長会議を開く

炭鑛へ贈る

小濱中生から

十一日石城地方事務所長宛に安達郡小浜中学校生徒達から炭鉱困窮児童にと現金九百三十円と学用品八十点が届いた

青年文化協委會

常磐市青年文化協会運営委員会では十三日午後六時から同市三阪備中屋旅館で公明選挙推進運動並びに年次事業計画について協議する

青年學級大會

勿来町青年団では来る十八日午前十時から公民館で青年学級研究大会が開かれる

天気予報

十二日

「今晩」西または西よりの風始めヤヤ強く暗、山添地方は時々雲で小雪がチラツク

「明日」北西の風暗のち強雪が拡る

「明後日」北西の風曇のち暗、山添地方は曇りのち時々暗

海上は今晩風波があり、明日は始め風波があるがのちおさまる、明後日は風波がある見込み

毛糸にも主役とワキ役あり
藤越
花形の春の毛糸はますカネボウ、ダイヤモンドなど。新進の若尾文子級に群羊毛糸。とゝ角、藤越毛糸売場にはトツプ染でもアト染でも毛糸なら、全色揃つていますから、安心しておえらび下さい。
○カネボウ半ボンド 八八〇円
○エスキモー 〃 八八〇円
○群羊 〃 七〇〇円
小名浜 平市

植田自動車檢査場
留守擔當員募集す
当地区検査場を今回金山新国道筋に新築完成に付左記條件による留守管理者一家族を採用します 希望者は直ちに履歴書に家族調査を提出されたい
植田自動車検査場
維持會事務局
一、申込期日 昭和三十年二月廿五日限り
一、場所 植田町本町自家用自動車組合事務局
一、條件 妻帯者にして可成幼児無き者三五才より四五才迄
一、全家族健康体にして衛生を重んずる者
一、簡単な調理心得ある家族たること
一、勤人にして夜業なき日勤者たる事
一、家賃無料のかわりに一切の建物機器具の管理能力ある者

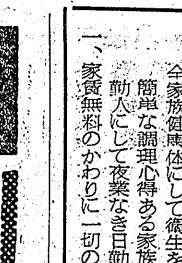

透明化粧は簡單てキレイに
上手も下手もありません、指先で顔一面に塗くのばすだけで汗もアブラにも崩れずシミ、ソバカス、黒いお肌も消え美しいお化粧が出来ます
★有名化粧品を豊富に取揃★
三幸

急告
上映中の総天然色二本立ダイヤルMを廻せ
斗う沿岸警備隊
は都合により十五日までの豫定を一日繰上げ
十四日まで
と變更になりましたからお見逃しなきようお知らせ申上げます
聚樂館

一千代の一票

根本　寛

❶議会政治を推進する意味からいえば政党本位が確かだと思います、理想的にいえば信頼出来る人物本位が最もですが今までの政治を見ていると代議士各々の力が弱いため思うような活動が出来なかったと思います、だから信頼の出来る国民のための政党を選ぶのが賢明と思います　❷各候補者については未だ研究不充分ですが出来るだけ演説や新聞で接するたびいろいろ検討するつもりです　❸初めてですから友人や他人の話を聞いたり家族とも話合つたりはしていますが自分の一票は自分の意志で投票します　❹正しい民主政治は国の主権は人民に在ることを主張した政治でありますから有権者一人々々の意思に代つて中央で働いてくれる人、これを選ぶには自分の公正な考え通り金や権力には左右されず公平な判断で選挙が出来るようにご国会へ送りたいと思います　❸他人の意見に左右され自己の意志を喪失することは有権者の最も恥ずべきことと思います、親兄弟、友人等と議論し合うことも研究対象としては良いことでしょう、けれどもこの様な行為によつて自己の信念をまげない為にも候補者の政見を見聞し自分の意志を確固たらしめる様な機関によつて研究しあくまでも自己の意志を尊重します　❹政治は常に明朗でなければならないと思います、随つてその明朗なる政治を行う代議士を選ぶに当つては情実や買収等の様な最も醜い行為に惑され尊い権利を無駄に放棄すべきではないと思います

木田和加子

❶個人本位に考えます政党というものは個人の結合によつて成立するものである、随つて良い人物に依つて結成された政党の政策というものは真に国民の為の政策となると思います、故に人物本位と国の繁栄を期待します　❷研究しました、新聞その他で政策、経歴を調査し人格高潔で最も政治力のあると思う某候補者を私達の選良として二度とあの様な醜い争いや汚職事件をくりかえさず失墜した日本の信用を挽回しなければならない、この様な意味からも公明選挙運動は必要と思います（平市上大越店員）

質問

❶政党本位か個人本位か　❷大候補につき研究したか　❸貴方の考えだけで投票するか、親や友人等と相談するか　❹公明選挙運動は何故必要か

初の優勝旗は川前分會へ

あす木炭品評會表彰

石城地方事務所、県木炭協会石城支部共催の第二回石城地区木炭品評会は九日から二日間にわたり元保健所跡で開き千点余に上る出品木炭を審査の結果、初の団体優勝旗は川前分会（分会長川津佐々木氏）が獲得し個人では優賞五名、一等十五名、二等五十名、三等二百二十名計四百名が入賞し、十三日午前十時から平市公会堂本館で表彰式を挙行、午後一時から入札公売を行う、石城地方の木炭品評会は二十七年以降三年振りに開催されたもので初の団体優勝旗を獲得しようと集つた出品数は県下一を誇るに足る盛況で、総体的に出品された品質は戦前に近く向上している、入賞者次の通り

【優等】知事賞　横御、菅波武（田人）横丸、草野正一（小川）くぬぎ丸、鈴谷武治（永戸）雑丸、鈴谷亀太郎（永戸）雑御、松原政雄（川前）

【一等】▼県木炭協会長賞＝横御、田子安藏（沢渡）横丸、宇佐美明（川前）くぬぎ丸、鈴谷光男（永戸）雑丸、鈴木信義（永戸）雑御、大河原健吉（川前）▼地方事務所長賞＝横御、阿部傳之助（永戸）横丸、阿部喜平（沢渡）くぬぎ丸、田子実（沢渡）くぬぎ御、鈴谷儀一（永戸）雑丸、東山木炭改良組合（入千あり今後床固めと防湿装置に改良の必要がある❷目方が正確になつた事は喜ばしい❸俵装は一部口星野才記（沢渡）横丸、佐藤庄柴、細掛けに研究の余地がありスゴは一尺六寸五分の長さに厳守されたい❹原木の調整も更に御が高く商品価値を損う❺まだ炭材に長い短いがある

【講評】増井審査委員長＝品質が非常に向上し出品数が増加したことは生産者の熱意と自覚の現れ

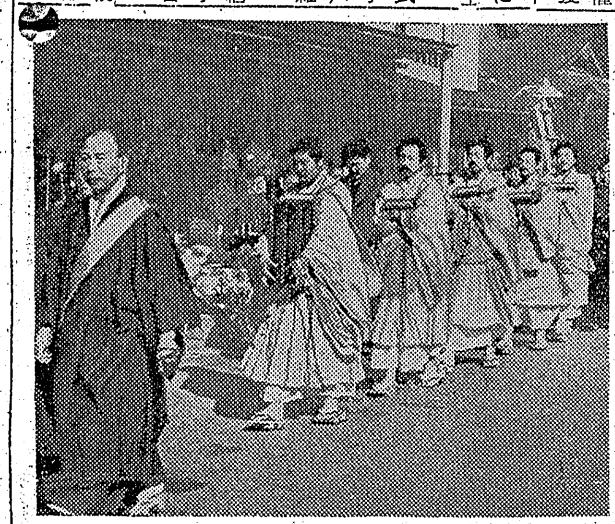

身延山で百日の苦行

二千の信者が出迎え大賑い

平市古鍛冶町宗大宝寺住職智秀上人は昨年十一月一日から身延山日蓮宗大荒行堂における荒行百日の苦行に参加し十一日午後一時九分発列車で東北代表の五名とともに帰平した、雑行苦行から智秀上人が帰るの報にやく二千の信徒が平駅に出迎えた、智秀上人は苦行のあとも然たる姿を見せて大宝等に入り東北代表の人々と共に冷水を頭上からぶつかける加持祈禱を行つて出迎えの信徒たちに礼を述べたが、この行事で市内は大賑わいだつた、なお東北代表の人々は十二日夫々帰山した

（写真は苦行から帰つた人々）

漁船専用のグレーン

小名濱港で設置運動

本県随一の良港を誇る磐城市小名浜港では漁船専用のグレーンがないのは遺憾だと漁業家の有志が相強まつて来たためにグレーン設置図り近く魚市場前に五トングレーン（手動式）の設置運動を起すことになつた、これは同港にグレーンがないため漁船の機関を陸上げ又は取付ける際小名浜にではどうにもならず五名、中の作を始め遠くは宮城県塩釜などへ廻航していよるとのグレーンの建設費は三十五万円で各船主がエンジン一馬力当り五十円を先ず出資し更に使用料として馬力当り二十円を徴収すれば建設資金の返済が可能だというものでこれを基礎にして

菊多方部の合併協議會

菊多方部三町二村の合併研究協議会第二回協議は十二日午前十時から勿来町公民館で開かれ新市名及び市役所設置場所等について意見が交わされた

無線従事者試験

無線従事者国家試験及び免許規則三月期（定期）試験は次の要領で施行される

▼試験種目　第一級、第二級、第三級航空及び電話級無線通信士

▼申請書の受付期間二月十五日より同月二十八日まで

▼試験地　東京、仙台その他

▼一次試験二月二十三、二十四、二十五、二十六の四日間、二次試験の受験希望地を管轄する地方電波監理局

▼申請書の提出先　一次試験の

▼配達員2、平市、十七―二十三才、住月二千円▼雑役一、平市、三十才以下、通日収百五十円

【女子】▼英文タイピスト、新潟県、二十―三十才、通七千円、一年以上有験者▼女中多数、郡内十八―二十才、住月千五百円外チップ▼ミシン工多数、東京都、十八―二十才、住月二千円▼紙函製造十、平市、十七―二十才、通日収百円▼雑役多数、平市、十八―二十二才、通日収百円▼アンプル見習3、平市、十六―十八才、通日九十円▼繊布工見習多数、愛知県、十六―二十才、住月百四十円▼配達員1、平市、十七―二十才住月千五百円▼看護婦多数、郡内及双葉郡、十八―三十才、住月七千円▼看護婦見習多数、勿来町、十六―二十才、住月千二百円

新しいPPは富士

新春の新柄服地と學生服
☆冬物一掃特賣中☆
鈴木勘氏商店
平市一丁目電1638　平市平和通り電732

ゆかしき香りをほのぼのとした愛情を誇る乙女達
麗人募集
平市田町ひかり座裏
バーロンシャン

春の装いは鈴藤から!!
春が近づきましたセンスの良い豊富な品質ときつと安いを誇る當店の衣料が一番です
春物第一回展示會
☆春の服生地☆
純毛ジャージ　1ヤール　360圓
純毛ネップ入ツイード　〃　520〃
純毛ジャージ　〃　620〃
純毛スモールチエック　〃　680〃
純毛リンク入ツイード　〃　920〃
☆セーター☆
純毛トックリセーター　800圓
純毛カーデイガン　1000圓
純毛ローカラーセーター　1350圓
純毛セーラーカラー　1550圓
子供學藝會用セーター各種取揃
★御就職の晴着にセビロとスプリングコートを…
★御入學には當店の學童服高専服セーラー服を
御召し下さい…
衣料品のデパート
冬物衣料一掃中
鈴藤

世界三十ヶ国登録
Upjohn
ファポ
女性　男性
1カ月1本!
疲労回復　健康保持
特約店
西村屋
平・二電3

第3回
世界の有名品
特賞10万圓が當る
2月1日から
プラチナ
萬年筆
高級インキ
正14金ペン付　800円より
耐酸ペン付　200円より
平市三丁目
岡万年筆店
TEL 399

平消防團の榮譽

連續三回表彰さる

きよう表彰旗を持參歸平

日本消防協会主催の昭和三十年度全国優良消防團表彰式が十一日東京の共済会館で行われたが、平市に授与されたもの、なお石城地方平消防團は見事晴れの表彰旗を授与されこれで連続三年の栄誉に輝いた、阿部團長ほか幹部七名が上京この表彰旗を受けて十二日午後一時九分着急行で帰平、諸橋市長並びに團員など多数に出迎えられ直ちに子鍬倉神社で報告祭を行い市民に披露するため市内行進を行つた、この表彰旗を授与されたのは全国で五十の消防團で消防設備團員の訓練状況はじめ火災発生防止、消火力など消防力の優秀な團ころもある▼降水量、月総量としては平年並（百一・二㍉）だが一時的な降雪で平年より多くなる所があるかも知れない

【四月】▼気温、月前半は不順な天候で寒い日が出易く後半は概ね平年並（五度）か多少高目になる見込み▼降水量、不確実だが平年並（百三十二・九㍉）か多少多目、なお小名浜での気象は気温上旬平均一度七分、中旬同二度三分、下旬同四度一分、月平均二度七分、総降水量二十九・二㍉であつた

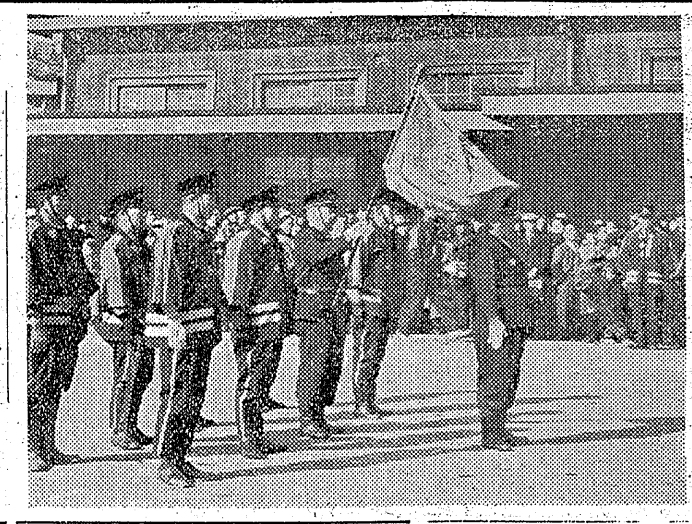

（写真は平駅頭で出迎えられた表彰旗）

下旬ごろ低溫

四月までの天氣豫想

二月末ごろ強い低溫になりそうと磐城市小名浜測候所では三、三及び四月の三旬月長期天候予報を十一日次の通り発表した

【二月】▼気温、中旬はじめはまだ高い日が多いが月なかばごろからは例年寒い日が多くなり特に中旬後半ごろ及び下旬末ごろは一時強い低溫が現われる見込み、平均値中旬二度八分、下旬二度二分、月平均値二度六分▼降水量、中旬なかばごろ及び月末ごろ多くなるが月総量としては大体平年並（八・三・五㍉）か幾分少い見込み

【三月】▼気温、上旬は一時寒い日もあるが概ね平年よりやゝ高いらは例年寒い日が多く特に中旬後半ごろ及び下旬末ごろは一時強い低溫が現われる見込み、平均値中旬二度八分、下旬二度二分、

昨夜烈風吹き荒む

水道管五十カ所破裂

今朝の寒さ平市内零下八度

十一日平高等洋裁学校の門が倒壊した（写真は倒壊した門）

最大風速、平均十一米、瞬間十五米

十一日夜の強風で磐城市では停電騒ぎが起きた一小名浜では午後七時二十分から全市内が停電し同七時三十七分復帰したが、これは強風のため平方面からの送電を停止したもので昨年台風の際送電中止した時以来二度目のもの、小名浜測候所の調べによると午後七時から八時までの最大風速は平均十一米、瞬間十五米、最大風速は平均十一米、瞬間十五米、瞬間最大風速は平均十一米、瞬間十五米、瞬間最大風速は平均十一米、瞬間十五米、瞬間

映畫・最近の傾向

平市の五舘代表座談會

安直に楽しめるものは先ず映画が挙げられるが世はサービス時代となつて競争の激しさから二本立の長時間映写、税金は下つても実際には入場料は下らないなど幾多の問題が楽しかるべき映画館に課せられているが、平市の娯楽の殿堂といわれる五映画館代表が集まり、映画盛衰の傾向、場内でのエチケツト、上映時間の短縮など映画ファンの興味を中心に平の映画総まくり座談会を開いた

天然色は魅力うす
西部劇、チャンバラ物は人氣

出席者（順不同）（敬称略）
聚楽館　菊地直次
ひかり座　斎藤二郎
平館　島田克巳
民劇　鈴木剛
世界館　足助利雄
司会　稲島本社営業部長

司會　最近のお客さんの好みはどんなものに走つていますか

菊地　何といつてもチャンバラだな、戦争禁止されていたのが解除になつたはねがえりだろう、また戦時中外国映画が禁じられていた反動からアメリカ、イギリス、フランス、ソビエトなど外国映画にも飛びついた

島田　段々世の中がセチ辛くなつて来たので頭を使うのが厭なのでしよう、簡単なストリイで肩のこらぬものが好まれている

司會　生活の変化を求めるというのか刺激を求めるというのか、同じく観ても自分の血となり肉となつて精神的にプラスするものとパチンコ的な娯楽本位のものを選ぶコツの岐に分れたのでしよう

鈴木　日活では娯楽本位映画の進出にはそう問題にしていない様だが、将来はそういう方向に伸びるだろう

司會　しかし洋画の西部劇物が圧倒しているのではないですか

菊地　そうかね、西部活劇もアクションに限界があるから、やはりチャンバラを観る層が多いよ

島田　私は映画経営の四年生だが、最近は昔に比べて文芸もの例えば山の貴、晩菊、勲章、浮雲など原作ものが当る傾向が強くなつた

齋藤晩菊　は客層が少なかつたから大衆的ではなかつたのでしよう

C　大体明治ものは一般にうけません、やはり年代のズレがある訳で、最近の小説ものがうけている

司會　そういえば小説―映画、歌―映画と互に利用宣伝し合つていますね、最近のファンはマゲものに郷愁を抱いてるのではないですか、サテ「二十四の瞳」よりは少し悪いようだ「二十四の瞳」はやはり昨年のトツプですか

C　イヤ「君の名は三部」がトツプだつた、「浮雲」は「二十四の瞳」よりは少し悪いようだ

司會　平の市会議員では誰が一番良く来ますか

K　うちは強口さんと野沢さんが多い

S　私のところも同じですね、それから…

A　諸橋市長さんもよく来るね

M　うちは誰もあまり来ないね

S　坂本さんも余り来ますね

C　文芸ものは坂本さんが多い、野沢さんは殆んど洋画ですね

C　それから助役さんネ

足助　まあ市政を直接司る人達方も、アレは天然色ではない、だから色彩映画と言われる様になつた、場内のエチケツトとしては？

困る場内の喫煙

全員　先ず第一に禁煙ですね

S　うちではスクリーンが小さい（最近新しい大型にとりかえたが）とお客さんからヘツキリ言われたことがありますが、ああいう調子でお客さんが煙草を喫つている人に注意してもらいたいと思う

司會　そういえば聚楽館には禁煙の注意標識がないが、上映中喫つている客は一番少いんじやないですか

K　それはロビー（喫煙場所）があるからだろう、そういつても一人で入つた場合煙草を喫いに外に出ると席を取られますからね

C　保健所では先ず禁煙を励行しろというが、平市では無理じやないですが、何しろ三時間以上も喫わないで我慢しろというんですから

司會　上映中に何かの事でフィルムが切れた場合には、申し合せた様に一斉に喫いますねエ

A　毎朝掃除をして綺麗にしてあるのですが、夜終ると紙屑やミカンの皮でひどいものですよ、公衆道徳を守つてもらうことですね

K　これだけはお客さんの問題で我々にはどうにもならないなア

司會　上映中の呼び出しは他の観客に迷惑だと思いますが

M　トーキーの切れ目や静かな時に小さくやるんですね

A　子供はよく手を叩くが、大人は感動したのかどうなのかクスクス笑う程度で無表情ですね

M　「人間魚雷」の時は拍手していましたよ

一本立で三時間半
映畫時間、業者側から答申

司會　三本立でやると何時間かかりますか

K　今でも三本立ては少いし、三本立をした時はその中の一本はサービスですよ

司會　今度閣議決定で二時間半下らないが

K　なーに映画会社は強いもので税が下れば フイルム代をそれだけ上げますよ

司會　入場税が下つても料金が制限されるというますが

A　短篇物一本と普通もの一本でチヨンです

S　平としては三時間半に持つていきたい、普通もの二本とニュースの税金がつくのはほかにあります、次週予告という線ね

C　悪税だね

司會　アメリカ映画、日本映画のほかにフランス映画ファンがいるのですが

S　イヤ私どもでもフランス映画ファンがいるのは知つています、しかしあれは必ず赤字を出すんですが、それを覚悟で今後は欧洲ものも少いがやるように努力したいと思つています　（終）

今週の映画
十四日まで

☆平館　夜六時一七分　白蛇三味線　力道山に挑む木村浮雲
☆民劇　夜六時　お月様には焼いけど　億万長者泥だらけの青春
☆聚楽館　夜六時三〇分　斗う沿岸警備隊　ダイヤルMを廻せ
☆ひかり座　夜七時一〇分　アフリカ縦断　彼等は馬で西へ行く
☆世界館　夜六時二九分　母を訪ねて幾山河　緑の光　華の魔王

今晩のラジオ
12日

◇NHK二三〇KC
六・四五（福）夕のいこい
七・〇〇　二十のとびら
七・一五　なつかしのメロディ
八・〇〇　とんち教室
八・三〇　「富士に立つ影」
九・〇〇　時の動き
一〇・一五　今週のニュース特集
一〇・四〇　「幸福を拾つた話」
◇ラジオ福島一〇六〇KC
六・四五　世界民謡めぐり
七・一五　歌謡曲　美空ひばりほか
八・〇〇　くすくすくらぶ
八・三〇　浪曲　三門博
八・四五　新平家物語　徳川夢声
九・三〇　歌の二人三脚
九・四五　絵のない漫画
一〇・〇〇　夜の調べ
一〇・一五　名作アルバム
一〇・三〇　夜の希望音楽会

高木屋のリンゴ

平市三丁目大通り高木屋商店では津軽国光リンゴの産地からの直売を十三日から行う一貫匁百円から最高百八十円まで

壽　で多物総ざらい

平市駅前寿百貨店では第二回冬物総ざらい大売出しを十二日から四日間行う、買徳品を豊富に取揃えているので第一回は好評だつたい

つぼう開花
肉の御用は
三二三屋へ
TEL・323
洋服は高島屋
平市南町　大和田医院前
時計の店　根本　平2電607
静かな　スタンドバー　若草　平市紅小路（大床横）
開花堂のパン
純良　毛布　永い間用に　一流メーカー品を　いつも豊富に取揃え　壽の店　中野洋品店　平電53
DPにタナカ

壽　冬物総ざらい!!
第2回　12▶15日（4日間）　たまつて買つて損のない品！
ベラボーに良くてベラボーに安い　壽の多物整理最後の大賣出し

既製品の一例
純毛紳士三ツ組背広　11120円の処を5560円
純毛紳士オーバー　12240円……6210〃
紳士オーバー　5540円……2770〃
〃　ジヤンパー　2600円……1300〃
婦人オーバー　10220円……5110〃
〃　4380円……21900〃
純毛婦人トツパー　5540円……2770〃

その他一例
大島紬　1350円の処930円均一
鹿の子絞り　880円……580円〃
婦人別珍足袋　180円……145円〃
〃　100円……80円〃
〃　70円……55円〃
婦人裏毛ズボン下　380円……280円〃
紳士足袋　130円……100円〃
〃　110円……90円〃
子供男〃　70円……55円〃
〃女〃
〃豆〃　55円……45円〃
新製品ビニロン軍手　80円（半年使用可）
〃軍足　75円
★高級財布…半額提供★

実用マルセル石鹸　（亀）8コ包　（白丸）7コ包　各100円均一
高級アイデアル化粧石鹸　8コ包　7コ包　各100円均一

1955年のアラモード
春のセーター
豊富展示中

春の新柄　化繊服地大陳列
良い品を本當にお安く
東京日興直営　壽百貨店