いわき民報　夕刊　昭和30年2月14日（月曜日）　第2678号

発行所　平市田町四八番地　いわき民報社　電381　1222

古い信用と品質のモード　CHOYA　蝶矢印のワイシャツ　中野洋品店　平二電五三

十七日四倉が皮切り　郡下の立會演説會

舌戰に火花、平市は廿五日

衆議院議員総選挙も中盤戦に突入したが第三区六候補の立会演説会は石城郡入りは十七日の四倉町を皮切りに二十五日の平市まで九日間にわたつて舌戦が繰りひろげられる、日程、会場、演説順序は次の通り

▼十七日午後七時四倉小学校講堂　鈴木、大河原、小野、松井、高木、関内▼十八日午後一時小玉小学校（旧赤井二小）大河原、小野、松井、高木、関内、鈴木

▼二十日午後一時常磐市磐崎小学校、関内、鈴木、大河原、小野、松井、高木

▼二十一日午後一時川部小学校、大河原、小野、松井、高木、関内、鈴木

▼十九日午後一時好間第一小学校　松井、高木、関内、鈴木、大河原、小野

▼十八日午後一時小玉小学校（旧赤井二小）大河原、小野、松井、高木、関内、鈴木

▼二十二日午後一時山田第一小学校、松井、高木、関内、鈴木、大河原、小野、松井、高木、関内、鈴木

▼二十三日午後一時田人小学校、関内、鈴木、大河原、小野、松井

▼二十四日午後一時江名小学校、大河原、小野、松井、高木、関内、鈴木

▼二十五日午後一時上小川小学校、松井、高木、関内、鈴木、大河原、小野

▼二十六日午後一時平市公会堂、高木、関内、鈴木、大河原、小野、松井

四軒町で寄附

平市四軒町の仲好会（会長志賀子之松氏）では第二小の欠食児童救済資金として千円をこの程市教委を通じ同校に寄附した

改良所長更迭

平土地改良事務所長溝井正二氏は十一日附人事異動で猪苗代土地改良事務所長に転任する、後任には大笹生臨時防災のため池所長白石金寿氏が十七日ごろ着任する

スライド講習會

常磐市映画教育連盟では十八、十九の両日午前九時から湯本一中で東京都エルモ社関村技師を招き自作スライド講習会をひらく

關内候補を推選

石城歯科醫師會滿場一致で

石城歯科医師会総会は十三日午前十時から本社ホールで開き二十九年度決算報告、三十年度予算協議、役員改選に引続き、日本歯科医師会の推薦候補として六十五名の会員は自由党公認関内正一候補を推薦することに満場一致で決議した、なお役員は左の如く留任となつた

▼会長　原精一、▼副会長　鈴木一男、▼幹事　猪狩一郎、会田豊、石島公徳

會長に坂本氏

商連役員決る

佐々木会長死亡に伴う後任会長を決める平市商店会連合会臨時総会は十二日午後二時から公会堂日本間に開き、会長に坂本昌蔵（坂本紙店）副会長に小野栄一（小野栄呉服店）飯沼林一郎（いづみや）の三氏を選定した、当日、出席者四十名で先ず二十九年度決算報告を行つたのち役員選出に入り各商店会から選挙委員一名ずつあげ検討を重ね三名を指名したが、小野栄一氏は従来商連の行事には非協力的であつた点を会員からなじられ、自発的に「今後は協力する」という誓約書をかいて諒解を得るなど波乱を呼んだが前記の通り決まつた

菊多市・勿來市と兩論

十七日合併協議會を續開

菊多方部第二回町村合併研究協議会は去る十二日勿来町公民館で開かれ各町村より新計画案が提示された、第一案の新市名と市役所の設置場所について長時間に亘つて論議を戦わしたが妥協点を見るに至たらず来る十七日午前十時錦町公民館で第二回研究会を開いて具体的に審議することになり散会した、此の日各村町代表者の意見は左の通り

▼新市名は勿来町を除く町村は菊多市を主張したが、勿来町は勿来市を微頭徹尾主張した

▼成瀬委員（植田）菊多の名称は郡下に知られており最も想応しい植田は経済行政の中心地であり交通運輸の便もあり、新市役所の所在地として適切な力所である、将来錦方面が躍進した場合錦へ移転すべきだ、暫定的にでも一応植田へ設置を熱望する

▼山田村助役　市役所庁舎を建設するには数千万円を要するが植田に市役所を置く事によつて現庁舎は利用されるから経済は此上なし山田村は植田へ庁舎の設置を望む

▼鈴木委員（川部村）五力町村合併の暁は錦町は中心地だと思う、故に呉羽工場附近に市役所を設ける事が理想だ、植田は発展の余地はない様である

▼渡辺植田町長　植田は東西巽がり発展の余地がない様に見ているがそれは大なる誤り、各町村とも水田をつぶしこれを工場地帯に或は宅地等に埋め立てし利用している、植田も斯うした方法を講ずると発展の余地は充分ある

▼秋山委員（山田村）諸官庁所在地の植田へ市役所の設置を望む

▼鹽谷治氏（植田町）行政並経済圏の中心地は何んと言つても植田であろう、しかも交通の便から言つても対外的にも一時的にでも植田へ存置し将来適当地へ移転問題が起きた場合は世論に従うものである

▼根本委員（勿来町）過般第一回研究会の際丹野副知事の言によると勿来は凡ゆる面に恵まれ殊に海水は浴度もよく製塩には都向き、しかも綜合開発とには重要な地域に織り込まれ将来は京浜地区たらしめたいと折り紙をつけている所調査て確い土地であるから新市名は世界的に知られている勿来市に又市役所の位置は十一米道路（勿来高等学校前面新設道路）地帯に設置を熱望する、これに対し渡辺勿来副議長も同様説を主張

▼森合委員（植田）私は時折有名な温泉地に旅行し旅館に投宿すると植田と言つてもわからぬと思つて勿来町だと言うとなこそは何県ですかと聞かれるので頭を捻く始末で私共が思つている程なこそは知られていません、それにくるなかれと言うのですから字句から言つてもわかり難い名称で矢張り菊多市の方が一般的でよい名だと思います

選擧余談

無所属で出馬している小野一雄候補のために民主党の竹山建設大臣が十三日来平、街頭から応援演説をしてかけ廻つた、民主党は高木候補を公認しているので非公認の候補者に応援しているのは筋が通らぬ話でないかと演説を聴いていた人々が不思議がつていた、民主党総裁鳩山さんは個人的人気はあるが政党人としては「出たり入つたりまた出たり」とその無節操振りが相当国民の批判を受けている、シャツポがそうなればそのもとに働く大臣でも節操などは呼く見ているのかも判らない、また半面小野候補がそれだけ中央の人気があるとも受けとられる、だがこの民主党の政治道義を無視するやり方が選挙民にどう感くかこの図を見た人々の面持はかなり複雑だつたという

二千代の一票

根本悦子

❶私はじめて選挙権が与えられまして一人前になつた言い知れぬ喜びを感じました、この尊い権利を最も有効に行使したいと感つております、それは個人本位人物本位に世界平和のためと国民生活の安定向上に努力して下さる人物を選びたいと思います、それはよい議会政治のために…

❷候補者一人一人詳しく研究はしておりませんが殆ど新聞紙上によいことばかり載つておりますが二十七日の投票日までにはよく研究し悔を残さぬ様に天晴れな人物に一票を挙権が与❸自分の意志で投票するのが有権者の義務でございますが何分初めての選挙でありますから両親の意見を聞き世論を聞き本当に正しいと思う方に投票したいと思います

❹疑獄、汚職、乱斗政治はコリゴリです、独立した日本は今後もこんなふしだらな政治が繰り返えされるとすれば世界の恥辱である、議会政治の信用を内外に失わぬように私共は公明選挙によつて立派な人物を選出しなければならぬことを痛感致します、一票で良くも悪くもなる政治

（植田町安田屋呉服店）

瀬谷勝彦

❶政党本位で行く個人がどうあろうと党の政策に従つている以上個人政策は成立たないと思います

❷新聞や演説、所属党、その他でいろいろ研究しています

❸自分の思つた人に投票するのですから例え親であろうと親友であろうと相談する必要はないと思いますから私は誰れにも相談せず国民のために真面目に働く公平な人物に清き一票を投じたいと思います

❹全国の有権者一人々々が選挙を公明に行えば選挙違反がなくそれに伴つて良い代議士が国会に送られ正しい明るい政治が行われ、従来の様に疑獄や汚職事件は影を潜めることになるでしよう

（山田村大字大林農業）

質問

❶政党本位か個人本位か

❷六候補につき研究したか

❸費方の考えだけで投票するか、親や友人等と相談するか

❹公明選挙運動は何故必要か

關内候補今夜の演説

十四日（夜六時）

▼長橋町　性源寺

▼古殿町　松葉院

▼久保町　泉蔵院

十五日

▼白銀町　石島公民館

▼南町　大泉信雄氏宅

▼新川町　大神宮

關内候補者　明朝放送

七時半から

関内候補、は過般NHKで今度の選挙に当り立候補の挨拶の録音をとつたが、その第一回放送は明十五日午前七時半から行う（写真は録音に吹込む関内候補）

二宮視學官招き

あす平二小で講演會

平二小とそのPTA会では十五日午後一時から同校家庭科室で文部省社会教育課視学官二宮徳馬氏を招き家庭教育講演会を開くほか、映画「仲よし学校」を映写観賞する

菊多市・勿來市と兩論

十七日合併協議會を續開

菊多方部第二回町村合併研究協議会は去る十二日勿来町公民館で開かれ各町村より新計画案が提示された、第一案の新市名と市役所の設置場所について長時間に亘つて論議を戦わしたが妥協点を見るに至たらず来る十七日午前十時錦町公民館で第二回研究会を開いて具体的に審議することになり散会した、此の日各村町代表者の意見は左の通り

▼新市名は勿来町を除く町村は菊多市を主張したが、勿来町は勿来市を微頭徹尾主張した

▼成瀬委員（植田）菊多の名称は郡下に知られており最も想応しい植田は経済行政の中心地であり交通運輸の便もあり、新市役所の所在地として適切な力所である、将来錦方面が躍進した場合錦へ移転すべきだ、暫定的にでも一応植田へ設置を熱望する

▼山田村助役　市役所庁舎を建設するには数千万円を要するが植田に市役所を置く事によつて現庁舎は利用されるから経済は此上なし山田村は植田へ庁舎の設置を望む

▼鈴木委員（川部村）五力町村合併の暁は錦町は中心地だと思う、故に呉羽工場附近に市役所を設ける事が理想だ、植田は発展の余地はない様である

▼渡辺植田町長　植田は東西巽がり発展の余地がない様に見ているがそれは大なる誤り、各町村とも水田をつぶしこれを工場地帯に或は宅地等に埋め立てし利用している、植田も斯うした方法を講ずると発展の余地は充分ある

▼秋山委員（山田村）諸官庁所在地の植田へ市役所の設置を望む

▼鹽谷治氏（植田町）行政並経済圏の中心地は何んと言つても植田であろう、しかも交通の便から言つても対外的にも一時的にでも植田へ存置し将来適当地へ移転問題が起きた場合は世論に従うものである

▼根本委員（勿来町）過般第一回研究会の際丹野副知事の言によると勿来は凡ゆる面に恵まれ殊に海水は浴度もよく製塩には都向き、しかも綜合開発とには重要な地域に織り込まれ将来は京浜地区たらしめたいと折り紙をつけている所調査て確い土地であるから新市名は世界的に知られている勿来市に又市役所の位置は十一米道路（勿来高等学校前面新設道路）地帯に設置を熱望する、これに対し渡辺勿来副議長も同様説を主張

▼森合委員（植田）私は時折有名な温泉地に旅行し旅館に投宿すると植田と言つてもわからぬと思つて勿来町だと言うとなこそは何県ですかと聞かれるので頭を捻く始末で私共が思つている程なこそは知られていません、それにくるなかれと言うのですから字句から言つてもわかり難い名称で矢張り菊多市の方が一般的でよい名だと思います

選擧余談

無所属で出馬している小野一雄候補のために民主党の竹山建設大臣が十三日来平、街頭から応援演説をしてかけ廻つた、民主党は高木候補を公認しているので非公認の候補者に応援しているのは筋が通らぬ話でないかと演説を聴いていた人々が不思議がつていた、民主党総裁鳩山さんは個人的人気はあるが政党人としては「出たり入つたりまた出たり」とその無節操振りが相当国民の批判を受けている、シャツポがそうなればそのもとに働く大臣でも節操などは呼く見ているのかも判らない、また半面小野候補がそれだけ中央の人気があるとも受けとられる、だがこの民主党の政治道義を無視するやり方が選挙民にどう感くかこの図を見た人々の面持はかなり複雑だつたという

天気予報　十四日

【今晩】北西の風曇一時雪

【明日】北の風日中南の風曇から遅くなつて雪勝ち、

開業のお知らせ
◆大谷石材の販賣…良い品安く
◆土木建築の請負…大衆本位に
▽…是非一度御来店を！
平土建工業所
平市南町八電七二九

期間募集　新學期學生入學　實務科
縣下唯一の公認實業學校
短期間で實力養成
▽入学日＝四月十三日▽面会日＝四月十日午前九時▽願書受付開始▽卒業＝一カ年
公認　共進高等実業學校
平市番匠町四〇（平機関庫北側）
目科修履
▽簿記▽英語▽作文▽珠算▽社會▽書道▽商業計算▽商業經濟▽洋裁（女子）

フルドック　純良カレーソース　コショー
利佐藏商店平支店
平市五丁目電二七六

トランスモートル　捲換工募集
姓名在社（四）

當籤發表　第31回　寶定期
特賞10萬圓　6組　7383
1等5千圓　6組以外の組　7383
2等5百円　各組共通　下一桁　0468
3等1百円　下二桁　498
4等30円　下三桁　156
上二桁　386
上三桁　520
1802168
☆郵增金は2月21日からお支払致します　満期日には上記の利息の外に一口に付20円をお支払致します
株式会社　大東相互銀行

福島県観光連盟推薦
菓銘　たら抽餅子
さくら羊羹　東京堂
平市才槌小路電一一〇八

質
お手軽に御用立て致します
県社下紺屋町　電二〇五
辨天

磐城市へ誘致協議

日本機械貿易で近く現地視察

大規模な製鹽工場

勿来町海岸に大規模な製塩工場の建設を計画していた日本機械貿易株式会社では立地條件の都合で磐城市に工場建設を変更してもよいとの意向をもつていることが地元選出の県議小野義一氏に漏らされたので去る二月二十五日日本機械貿易側と極秘裡に工場誘致を交渉したところ、会社側でも磐城市に工場を設けてもよいとの意向を持つていることを知つたので立花市長並に木田工場誘致委員長にこの朗報を傳えたので、磐城市でもこの製塩工場の誘致に本格的に乗出し第二回交渉を去る十日に東京都中央区日本橋室町三の三（三井別館）日本機械貿易会社社長室に会社側から綾井、渋谷、岩崎各常務地元側から小野県議、立花市長、木田委員長、鴻田小名浜臨港鉄道社長が出席、正式交渉に入つたところ工場敷地には下神白海岸を選び今月中旬に現地視察に来市することが決つた

この交渉には日機貿側でも非常に乗気で同海岸に敷地が決ることはほゞ確定的となつたが、会社側の計画によると製塩方法は燃料製塩を採用し石炭毎月三千五百トンを使用し製塩月産二千トン年産二万四千トンとして主として常磐炭を使用し、不足分は九州の三井鉱山から海上輸送し小名浜商港を利用する方針で、このため日本機械貿易では子会社の塩化工業株式会社創立事務所を設け工場設立に專念している

今度磐城市に誘致することになつた塩化工業KKは資本金一億円で工場建設費は十二億円、製塩事業が一段落すると更に資金を投じ塩化工業の企業化（具体的には秘しているが）に乗出すことになつている、会社側が希望した下神白海岸の敷地予定地は江名鉄道下神白停留所附近の海岸約二万三千坪で製塩及び燃料炭の搬出には江名鉄道を利用する方針で然も下神白停留所から約三百米程度の引込線を布設すれば実用に供される予定なので結局下神白停留所を貨物專用駅として整備すれば足りることになり、経営不振に悩む江名鉄道としてもまたとない荷主が転げ込むわけで双手をあげて協力することになつている

この塩化工業の誘致で一躍クローズアップされて来た磐城市下神白は小名浜とは山一つへだてた東側に当つており既に神白川の下流に小名浜水産高校が建設予定されており、今度の塩化工業のほか常磐炭鉱でもこの附近で製塩事業を起すべく計画しておりこの海岸一帯も工場地帯になる可能性が促進されるに至つた、然も今度の塩化工業は石炭燃が多量に出るため水産高校の整地には好條件になると早くも喜んでいる向もあり毒水の流失などもないので地元漁業関係にも異論はないだろうと見られている

木田工場誘致委員長談…最初勿来海岸に建設予定だつたが水利の関係と鉄道引込線の建設で国鉄をまたがるため立体交叉となるので経費が大変嵩大になるため磐城市に話を持込んで来たわけだ、勿来で坪三万円を無償提供する筈だつたがそれでも会社側は首をかしげている、会社側の現地踏破の前に工場誘致委員会を招集し今までの経過を報告し今後の方針を決めたいと思つている

（写真は塩化工業敷地予定地になつている下神白海岸）

野縣議談…既に專売公社の許可もとつており会社側でも急いでいるので話が正式に決るのもそう遠くはない、常磐炭の活用と小名浜港の利用という点で大いに塩化工業の誘致は意義がある、今後は立花市長らの努力で話は順調に進むものと思う

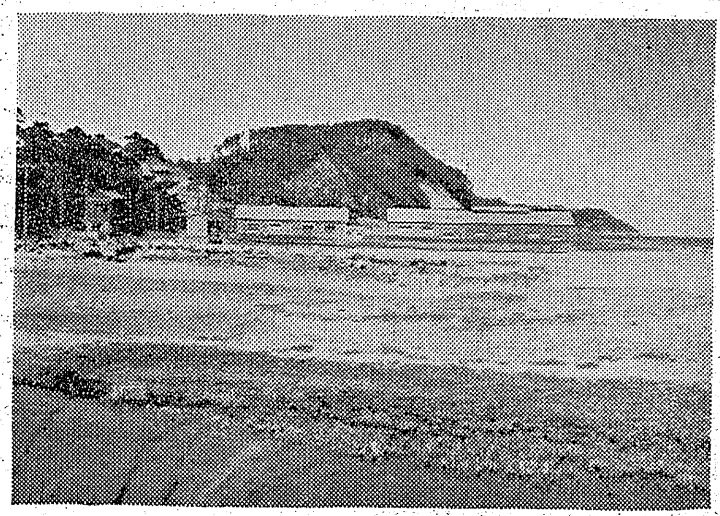

優良職員廿三名

十九日町村會で表彰

石城地区町村会では二十九年度の永年勤続優良町村職員として上遠野村收入役上遠野武雄氏ら二十三名の表彰式を十九日午前十時半から地方事務所第一会議室で行う

【優良職員】▼錦町金成正一、根本利夫、鮮田節子

▼大野村　佐藤善多、西山徳一、西山雄男、佐藤武、新妻英子

▼上遠野村　上遠野武雄、芦間滋好、生田目正一、伊藤齋藏、延々匪寓、対馬機市郎

▼入遠野村　猪狩ヒメ

▼大浦村　鈴木武雄、箱崎美代子、若松千代

▼福田町　岡田爽、鮮田正子

▼山田村　木内信子

川前村　鈴木ミヤ子

▼小川村　草野トミ子

工業部會

役員を決定

平商工会議所工業部会は十二日開き役員を次の通り決めた

▼部会長　吉田博（ベーカリー東京堂）▼副部会長　関口義久（東北ホテル工業KK）鈴木文男

平事件被告

無銭飲食で擧る

平署では朝鮮人木村仙吉こと徐方甲㊐を去る十一日午後一時ごろ平市五丁目飲食店吉田屋こと馬目さん方で酒六合、焼豚等千四百円相当を無銭飲食し現行犯で逮捕され十四日身柄送検した、同人は事件容疑統一組の被告で懲役四カ月の求刑を受けている者で現在定職無く全国を点々と歩き廻り詐欺の常習犯であるという

（新川町鈴木製綿店）

泉川画

ズリ山を仰ぐ子供達

泉川秀雄【84】

「それがいゝや…」メツケ君も賛成した。

「どうだろう。みんな賛成意見の様だから議題をどうするかな」天野桂一君は議題の選定を考えていた。

一人のなやみを皆で解決しようとしていたどの顔も生き生きとして弾んでいた。天野桂一少年は去年、東京から来た少年である。桂一少年は言葉の発音も正しくその上に頭がよい。桂一少年がこの部落に模みついて今年で二年目であるがこの部落の空気の汚れているのを知つていた。從つて当然、自分の模みつける処ではないと思つていた。然し、頭がよいので大抵の者は桂一少年を尊敬はしていた然し、自分の組に泰谷健三というボスがいる限り仲々自分の考えが他の者に発表出来ないでいたのである。さいわい二学期になつて泰谷健三の態度がそれとはなく遠つているのに気がついていた。そして、天野少年は色々な口実を見つけて健三と話をする様になつた話をしてみると健三が改心しているのに喜んだのである。今迄すでに悪いとされていたこの組の再建を願つていた。

天野少年は学級では委員長をつとめていた。だから児童会を開く時は議長をした。だから今度の事件もこの学級児童会で話し合つてみようと考えついたのである、利口な天野少年は一人の力ではどうにもならぬ。いくらいい考えをおろしていても一人の考えだけではどうにもならない。一人の力より五十人の力は大きい。この力を持つて少なくとも子供達で出来ることはお互いに力を出し合つてやろうと考えた。それにはめいめいの意見を聞くことが望ましかつた。

児童会は私達の意見を発言し合う会合である。この児童会で解決しない様な問題は学校児童会の議題にかけられる。何れにしろ私達の身の廻りに起る問題をそのままにしておいては、生活の進歩はないのである。その都度、その都度、問題の起きた時に児童会は開かれる仕組みになつていた。

「じや、こんな議題はどうだろう。悪い中学生をよくするには…」メツケ少年の提案である。

「それはむづかしいなあ。」パンどん少年がいつた。

「俺は俺達をじやまするものという議題の方がいい様な気がするな」と附け加えた。

「うん、それがいい。でもその時になつてからでもいいね。」天野君がいつた。

「そうだ。その時、改めて考えよう。」健三がこういつた。

空は青かつた。廻りの木々の葉も繰りだつた。相も変らず昏かつた。

「じや、帰ろうか。」健三が皆を促した。

「帰ろう、帰ろう」みんなは元気よく歩き出した。

ズリ山が相変らず今日の活動を続けていた。頂上にトロツコが上つていつた。そして炭塊や岩石をおろしていた。皆んなの足どりは昏かつた。

カメラは田中

可愛いお子様の
保健と衛生の御相談は…
電40 1940番へ！
関内薬局

◇◇女中さん急募◇◇
御座敷女中若干名
十八―二十八才位まで委細面談の上優遇致します
割烹　幸樂
磐城市中明神町（幸楽通り）電二〇一番

経営の分析、能率の調査
企業経営の診断を致します
公認會計士　高橋義一
平市田町五の六（三延ビル二階）
平駅前三十米道路東側電一〇七

第二回全國清酒品評會優等入賞の
吉級酒発売！
純粋の古酒…ホンノリと舌にとけ…トロリとのどをこす美味さ！

卸扱店
縣南酒販平支店
平市材木町電992
福島酒卸平支店
平市銀冶町電241
山宗酒造店吟醸

映画は大映
時代劇は東映

地獄谷の花嫁
時代劇ファンの血を湧かす
春一番の痛快篇
恋天狗
面白さ絶対の興趣を盛る
娯樂時代劇の黄金篇
黒川弥太郎　長谷川裕見子　若杉曜子
江島みどり　橘公子　杉山昌三九
香川良介　南條新太郎　三上哲
高倉一郎　南部彰三
ついに対決した
宿命の一騎討ち
第四部
紅孔雀
大友柳太朗
東千代之介　高千穂ひづる
星美智子　中村錦之助
市川右太衛門
花柳小菊
月丘千秋
千原しのぶ
田崎潤
龍崎一郎
暖房完備
15…21日
世界館

黒人が白くなる
色黒の悩み解消！
強力美白クリーム
ベルゲール
ベノウパスター
体質によつて多少異なりますが早い人は一カ月位から見違える様な色白の美肌になります
基底細胞より白くなるので文字通り真から白くなります
使用法はごく簡単で軟膏を一日二回顔面その他必要とする皮膚の表面に少量使用します
ソバカス、シミ、アザの様な場合は最初その部分にだけ塗布してこれが他の皮膚と同色になつた時顔面全体に塗布する様にします
定価（小）一八〇円（大）三五〇円
ベルゲール・ベノウパスター
特約店
シラドヤ
平市一丁目電364

二人を殺傷の容疑者を逮捕

血痕のついた衣類を押収

十二日夜磐城市字船引場地内市道路上を通行中の酒に酔った漁夫二名が、やにわに通りすがりの不良風の男に刺身庖丁らしい鋭利な刃物できりつけられ、一名は死亡し一名は重傷を負つた事件が発生した＝同日午後八時十五分ごろ、磐城市大字下神白字網取四漁夫、高原襄さん(三)＝同市字竹町七五同離谷松雄さん(三)の両名が酒に酔つて同市船引場二二地内市道路上を歩行中、足がよろめき通りすがつた一見不良風の男二人の連中の肩に身体がふれあつたところ「何するんでえ…」とばかりうち一名の男が所持していたアイクチらしい鋭利な刃物で、やにわに両名に切りつけた、負傷した両名は、徒歩で同八時二十分ごろ同市本町石井医院を訪れ、石井医師の手当をうけた結果、高原さんは長さ十三㌢頭蓋骨に達する左前額部及び左手小、中指裂傷、また磯谷さんは鼻上下くちびるの二カ所を通し長さ約十㌢の全治二週間の裂傷と診断され両名は磯谷さん宅に帰り臥床静養していたが十三日午前七時三十分ごろ高原さんが頭部内出血多量のため遂に死亡した

磐城署では十二日夜全署員を非常召集して兇行現場の保存と犯人捜査にあたつており容疑者の行方を厳探中である

死亡した高原さんと磯谷さんの両名は同市船引場漁業草野增太郎さん所有イワシ揚繰船天栄丸（二九㌧）に乗組み大の仲よしで高原さんは十二日朝「漁が終ついに行つてくる」と云つて自宅を出掛けたもので同日午後五時ごろ船主草野増太郎さん宅へわざわざ逮捕したが、十四日正午までには凶器は発見されていない模様、なお容疑者の鈴木は去る昭和二十五年に土地分割争いから実兄二氏（当時四五）を刺し殺し、傷害致死罪で懲役二年を言渡されて服役二十八年に出所したもの

（写真は兇行現場、円内上は殺された高原さん、下は容疑者の鈴木

湯本江名線工事に着手

常磐市では十一日総工費七百五十万円（内市負担二百五十万円）で湯本江名線県道改修工事を着工した、延長千八百米のうちコンクリート舗装が三百四十米で同市渡辺組が請負い三月末日完成の予定

感冒に警告發す

インフルエンザではない

イワシ四千貫水揚げ

十四日午前十時過ぎ磐城市小名浜港所属アグリ漁船共徳丸（三三㌧）四倉港所属の観音丸（二七㌧）など四カ統がセグロイワシまじりのマイワシ四千貫を小名浜魚市場に水揚した、浜相場は買当りマイワシ二百円、セグロイワシ五十円で取引され、午後にも相当量の水揚げがあつた

慘死したので

土地改良事務所が少年工を雇用

労基法違反で問題化

平労働基準監督署は十二日事業主体が官庁であるだけに事態を重視し、平土地改良事務所を労基法第六十三條違反容疑で取調べその責任追求に乗り出したことの起りは十二日午後三時十分ごろ小川町大字上小川字細石赤坂地内の小川土地改良地区の切開作業に従事中の同町大字上小川字風呂前一〇七十安田治君(一七)＝本籍岩瀬郡仁井田村字西原二〇三＝は土砂くずれの下敷きとなり脳底骨々折で五分後に死亡したことから、平土地改良事務所が労基法六十三條の「土砂崩壊のおそれある場所、または深さ五㍍以上の地穴における作業には女子年少者を使用させてはならない」という就業制限を無視して安田君を雇用していたことが判明したもので平労基署の話＝労災保険関係で平土地改良事務所は事業主体が官庁であるだけにまことにケシカラン話だ、徹底的に調査する

もこちらから向いて書類を提出するなど平土地改良事務所はデタラメだ、今度の場合も明らかに未成年者である者を危い仕事に従事させたことは事業主体が官庁であるだけにまことにケシカラン話だ、徹底的に調査する

平土地改良事務所＝私の方では十二日事故の通報をうけ始めて未成年者を雇用していることが判つた次第です、人夫の雇用はすべて小川改良区の現場事務所でやつているものですから

洋服工賃値下断行

このたび會員申し合せの上値下げをいたしましたから舊に倍し組合員に御用命下さるよう御願いいたします

平注文洋服商工會

会員一同

母娘心中の身元判明

去る十日久の浜―末続駅間の原見坂トンネル内で発見された親子心中の身元について富岡署で調査中のところ、十三日午後五時ごろ相馬郡小高町飯崎字原蔵業阿部利男さん(三)の娘さき子さん(三)と長女ヒデ子ちゃん(三)と判明、利男さんの話による夫婦関係は冷たくて常に争がたえず、九日も口論の末ケサ子さんは家を飛び出して実家の双葉郡刈野村字室原に帰つていたもので覚悟の母子心中と思われる

踏切で即死

列車にはねられ

十四日午前一時五十五分ごろ福島市上浜町一四三官職渡辺元治さん(三)は仕事先の真羽化学作業場から自転車で帰宅の途中植田―勿来間錦町中田地内作馬踏切で折から進行して来た常磐線上り平発一時二〇分二二列車にハネ飛ばされ頭部など数カ所を打撲即死した

常磐青年學級で講演會開く

常磐市青年学級では二十日午後六時から市公民館でひらかれる同市青文協文芸サークル主催の研究発表「私小説について」を傍聴、更に二十二日午後六時から一般教養講座として松本久吉氏を講師として「常磐地区産業開発」についての講演をきく

家出人

平市神谷字瀬ベチンコ業佐藤重蔵さん(三)が一週間前から家出しているとの十三日平署に捜査願を出した、重蔵さんは二十七年末勿来町植田字白山一五でパチンコ店を営業していたが去る一月十日ごろ店員の銚田セツ子さん(三)と共に家出し本年一月末一人でひよつこり帰つて来たが、また二月上旬家出したもので妻と二人の子供がある

光鏡院

葬送の際は御多忙のところ遠路態々御会葬下され且つ御鄭重なる御香奠を賜わりまして誠に有難う御座いました

実は一々拝趨の上御礼申上ぐべきでございますが略儀ながら紙上を以つて御礼申上げます

昭和三十年二月十四日

平市三十目二四（佐野屋）

施主　猪狩幸三

猪狩セン
猪狩賢治
野内安一
滅同
外

信用ある日活映画

警察日記

福島縣ロケ！話題の日活最高名作愈々大公開!!

微笑と哀愁に綴られた田舎町の警察
日記ほのぼのとした人間愛が貴方を包む！
名作『鶯』を生んだ伊藤永之介の農村文學を
得て俊鋭久松靜兒が放つ本年度最高の文藝名作！

原作　伊藤永之介
脚本　井手俊郎
監督　久松靜兒

森繁久彌
伊藤雄之助
宍戸錠（新人）
杉村春子
三國連太郎
千石規子
澤村貞子
東野英治郎
三島雅夫
二木てるみ

15日から21日まで

民劇

堂々立三本

兩陛下御鑑賞の名作
文部省特選映畫
優秀映畫鑑賞會推薦

同時上映

神州天馬俠　第二部　幻術百鬼

ジャングルから飛出した日本ターザン

鉄腕巨人

幻術、忍術の一騎打ち　藤間城太郎　川田孝子

力道山　安西郷子　小畑やすし　松島トモ子

報知いわき民報　（可認物便郵第三種）　日刊（日曜日除）　1部5円　1カ月100円　金曜定価

憎悪と愛情の一日半

ジョン・クロフォードの初西部劇

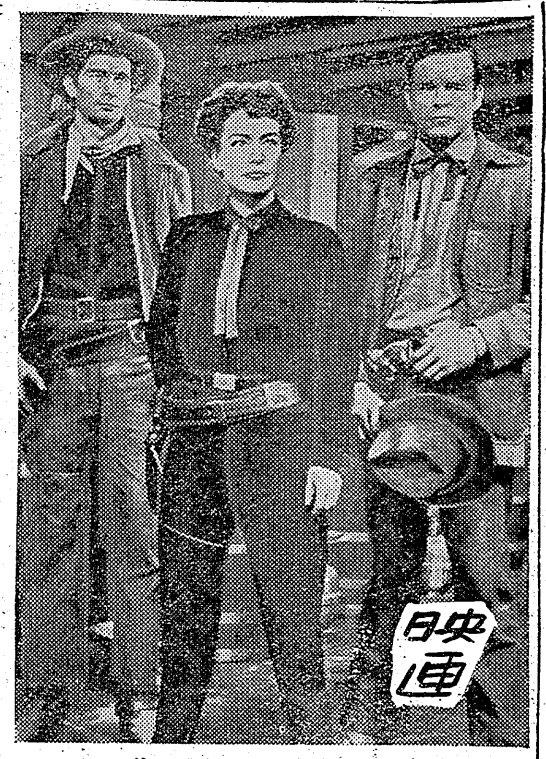

リパブリツク映画〃大砂塵〃

大砂塵　リパブリツク映画　やくざの足を洗いギター弾きとなつたジョニーがアリゾナの山奥の賭博場で会つた女大ヴイエンナは金銭に執着する意志的な女、彼が着いた夜半駅馬車襲撃の容疑者キツド逮捕に協力せよと殺された男の娘エマや保安官がくるが彼女は断る、保安官は怒り二十四時間内に退去を命じる、翌日キツド一味は銀行を襲いその夜自警團を組織したエマはヴイエンナを追う、自警團は彼女の店に火をつけヴイエンナは危いところをジョニーに救われキツド一味の隠れ家に逃れる、追つてきたエマとヴイエンナの一騎打ちはヴイエンナの勝となり退去猶予の二十四時間がきれようとするところ新生活を求めてヴイエンナとジョニーは去る、リパブリツク映画五四年作品、ジョン・クロフオード主演トルカラー色彩西部劇

恐怖の頸飾　英ニユー・ブリテッシユ・クオート映画第一話ロンドン橋脊二時三十一分、第二話アムステルダム行夜間飛行、ゴードン・ベル、ジエラルド・ケース主演犯罪映画（十五―二十二日）

地獄谷の花嫁　浜松落のお家騒動にからんで極秘裡に死亡と傳えられた愛姫の養子婿と決つていた新之助の江戸出立を秘密に警固役として名補物師立花左門（黒川）が町人姿で植亀をつれて追い、正統派の密使勝之進の志乃（若杉）は花安を装い、悪家老の腹心二人組、謎の鳥追女お駒（長谷川）が思い思いの目的で行列を追う、左門の許く誰からともなく悪家老一派の重要な贈行が送られ左門は送り主を考える、色仕掛けで悪人達を酔い潰させたお駒は彼らの恐ろしい企てを知つて左門の部屋へ忍かしい女文字で新之助の危急を知らせる手紙が投込まれ間もなく新之助の寝所に鬼女が忍び込んで行く、同じ頃新之助を狙う覆面の一隊が雪崩れ込んできたが、やがて左門の活躍で悪人達の計画は失敗し正義の上に勝利が輝く、大映京都購画荒井公平監督　**戀天狗**　東映画渡辺邦男監督、市川右太衛門、花柳小菊主演　**紅孔雀**　第四部剣盾浮寝丸東映京都映画萩原りよう監督、中村錦之助、高千穂ひづる主演（十五―二十一日世界館）

地獄の花束　やくざの前身がバレて見習記者をクビになつた牧は弟分の無銭飲食に八丁荒しの門三郎といわれた昔のタンカを切るが必死にとりすがる奈々子（野添）の姿に心がくじける、破談になつた婚約者の由紀江（島崎）は銀座のキヤバレー歌手になりはて、牧はクビになつた奈々子の復職を頼むが与太者に追出され怒つた彼は乱闘の末警察に留置され奈々子の愛情と川崎刑事（伊沢）の温情で釈放され、かつての親分田代の事業を手傳い奈々子もその事務員となる、由紀江を奪う喜三は田代組の不正を知つたことから田代組の子分に襲われ一人を殺すが由紀江と共に田代一家に執拗されすでに危いところを逃れ出た由紀江の急報で川崎刑事以下の活躍で救われる、松竹京都映画芦原正監督

怪人二十面相　第一部人か魔か、松竹大船映画弓削進監督、若杉英二、藤乃高子主演　**次郎長一家罷り通る**　松竹映画坂東鶴之助、堺駿二主演（十五―二十一日平館）

警察日記　人情家の吉井巡査（森繁）は六ツ位のユキコと赤ん坊の姉弟捨子を発見し預ける所もないので赤ん坊は料亭の内儀ビデ（沢村）が預りユキコは自分が引取る、純情な花川巡査（三国）はもぐり居旋屋モヨ（杉村）に身売りされかけたアヤを保護し自分の給料をさいてお金をやる、モヨは人身売買で検挙されても平然としておりセイと竹雄は万引で捕るが彼女は孝行に逃げられたのだつた、通産大臣が帰郷して交通安全週間中なのに傍若無人な振舞に町の人は驚き、その夜母親シズ（坪内）が二人を引取りにきたが子供が幸せと知ると安心して東京へ去る、セイと竹雄は無銭飲食で挙げられセイの夫重四郎も取調べをうけていたが金子主任にさとされ一緒に帰つていつた、花川巡査はアヤから手紙を受取るが中には返すあのお金と真赤なつつで夫をナチに殺された未亡人カヨの心は強くひかれ合つた、カーラはオランダに潜入してスパイ活動に従い彼女を助ける襟券も彼女を愛した、一味の死亡率が増え英国はカーラの裏切かと疑うが、彼女は襟券が怪しいという、襟券が捕えられカーラは大佐に逮捕される、英国落下傘部隊はドイツ軍のわなに陥り一方ドイツ情報将校デイトリツヒは英国側に捕えられる、大佐は苦心の末襟券と連絡をとり救出しようとするがデイトリツヒに妨げられたので彼を殺し飛行機で逃げた、大佐は捕虜となつた部隊と連絡をとろうと苦心するが方法は襟券だけが知つていた、そして……MGM映画クラーク・ゲイブルラナ・ターナー、ヴイクター・マチユア主演イーストマンカラー色彩スパイ映画　**ウイーンの別離**　ガムマ・フロリダ＝ユニオンー＝オスカ映画コレツト・マルシヤン、ミシエル・シモン主演ジエアカラー色彩悲恋映画（十五―二十一日聚楽館）

鹿島道路の舗装側溝落札

だが予算問題で一もめか

磐城市では湯本江名線道路のうち鹿島滑路三百三十米の舗装並びに一千八百米の側溝工事を二十九、三十年度継続として行うこととなつており過般請負入札を行つた結果四百八十万円で磐城市栄田渡辺組（社長渡辺長作氏）が落札したこの工費は国、県、市三者で三分の一宛を負担するが、磐城市としてはこの工事計画に対してまだ予算措置がしていないことが判り、土木委員会ではヘソを曲げ、無務課では予算捻出に頭を悩ましている、これで行くと結局は矢吹市長がまたまた先決事項として来るべき予算市会に提案することになるであろうが、この矢吹市長の議会を無視する如きしばしばの職務の執行には議会でも不満を通べ過般の議会でも先決事項提案行きすぎをなじられ陳謝した後でありまた同様のことが繰り返されるに至り、今度は土木委員会側で憤慨しており、この案提出に対してはまたまた一波乱あるものと見られている

各地の番組

◇内郷▼第一イワキ「蹇蹇物語」「噫の女」十五―十六日「恐怖の報酬」「男性NO一」十七―二十一日▼錦映劇「目撃者は語らず」「白鷺三昧線」「消えた中隊」十五―十八日「この子この母」「人きり彦斎」「神州天馬侠四部」十九―二十一日

◇磐城▼湯本座「浮雲」「月は上りぬ」「君知るや南の国」十五―二十一日▼三函座「怪猫腰抜け大騒動」「天晴れ浮世道中」「馬喰芸者」「天晴れ浮世道中（続映）」十九―二十一日▼常磐座「斗魂」「砂ばくの鬼将軍」「笛吹童子二部」十四―十六日「海道一の暴れん坊」「剣髪ダルタニアン」「笛吹童子三部」十七―十九日

◇磐城小名浜▼磐城座「緒追者」「近松物語」十五―十八日「恋化粧」「アーン」「南部に燃く太鼓」十九―二十一日▼金美館「怪猫腰抜け大騒動」「三日月童子二部」「頭取なる人々」十五―十八日「お月さまには悪いけど」「闇の影法師」「密林の戦慄」二十九―二十一日▼金星座「バクダツドの新金」「天動地変」「この子この母」十五―十八日「しのび逢い」「赤い河」十九―二十一日

◇植田▼菊多館「地獄への復讐」「億万長者」十五―十八日▼うえた館「照る日くもる日」「あんみつ姫」「女狐」十五日まで

今晩のラジオ　14日

◇NHK二三六〇KC
六・四五（福）郷土物語
七・〇〇三つの歌
七・一五お父さんはお人好し
七・三〇浪花節
九・四〇声をそろえて　中村メイ子
一〇・一五のんきタクシー
◇ラジオ福島一〇六〇KC
七・〇〇コロムビアアワー
八・〇〇コンサートホール
八・三〇民謡の女

今週の映画

十四日まで
☆平館　夜五時五〇分　白鷺三昧線　浮雲
☆民劇　夜六時　お月様には悪いけど　億万長者
八・一五郷土歌手ヒツトメロディ
九・〇五浪曲　寿々木米若
九・三〇落語
一〇・一五夜の調べ
一〇・三〇名作アルバム
一〇・四五夜の希望音楽会

ラジオ・シャク

報知者　情報将校デヴエンター大佐からの情報が途切れ英国情報部は心配するが黒髪面の一團が大佐をさらつて行つた、それは襟券とあだ名される青年に率いられるオランダのレジスタンス派であつた、大佐は二年後ドイツの手先で働いているフランシエンヌと瓜二つで夫をナチに殺された未亡人カーラをスパイとして教育し二人の藤永之介原作、久松静児監督　**神州天馬侠**　第二部幻術百鬼の巻新東宝映画萩原章監督、藤間城太郎、川田孝子主演　**道山の鐵腕巨人**　新東宝映画並木鏡太郎監督、力道山、松島トモ子主演（十五―二十一日民劇）☆

東映画〃恋天狗〃

泥だらけの青春
☆聚楽館　夜六時三〇分　斗う沿岸警備隊　ダイヤルMを廻せ
☆ひかり座　夜七時一〇分　アフリカ縦断　彼等は馬で西へ行く
☆世界館　夜六時二九分　母を尋ねて幾山河　祭の光　華の魔王

新しいBPは富士

ジョン・クロフォード
スターリング・ヘイドン
ニッポン・シネマ・コーポレーション
15日から22日
大砂塵
黄金のコロラド渓谷に對決する運命の人々！息詰るサスペンスとスリルを盛つて放つ豪壮のスペクタクル!!
総天然色
恐怖の頸飾
ロンドンの全女性を恐怖のどん底に陥れた頸飾殺人事件を描く異色作!!
ジャツク・メルフオード
ゴードン・ベル
ひかり座

15……21日
ミシエル・シモン
コレツト・マルシヤン
ジャツク・フランソワ
風雲吹き荒ぶ動乱の眞中一途に戀の道をたどる情熱の馬車
バステル調の美しさ
自然色豊かなゲヴアカラー
ウイーンの別離
暖房完備
総天然色

秘かにドヴアーを越え大陸に進攻した一万のパラシユート隊は全滅した
今次大戦が生んだアルンヘムの悲劇の驚くべき裏面史
グラーク・ゲイブル
ラナ・ターナー
ヴイクタア・マチユア
総天然色
叛逆者
聚楽館
天然色二本立

15日から
銀座界隈に悪名高い八丁荒しの門三郎
乙女の純愛にめざめやくざのおきてに死を賭けて挑む男の激斗
監督　芦原正
地獄の花束
大木實　野添ひとみ
島崎雪子　有島一郎

全国少年を熱狂させた探偵作家のNO一江戸川乱歩の傑作小説の映画化
名探偵明智小五郎シリーズ
怪人二十面相
若杉英二
藤乃高子
藤間百合子

人か魔か？
清水港は鬼より恐い
大政小政の声がする
剣と笑いの交響版！
坂東鶴之助
堺駿二
伴淳三郎
次郎長一家
罷り通る
平館