夕刊 いわき民報
発行所 平市田町四八番地
いわき民報社
電381 1222

三菱ミシン
平市南町電九六〇
草野ミシン商會

夕刊 昭和30年2月16日（水曜日） 第2680号

ヒロポン禍の絶滅へ
あす重大會議開く
平一小に關係者代表出席

十七日午後一時から平一小講堂で覚醒剤禍撲滅県民運動推進協議会を開き、穴沢民生部長、県青少年問題協議会幹事、池上薬務課長、吾妻保安課長、一條婦人児童課長らが出席し、郡内各小中高校長、石城郡青少年問題協議会、各市郡福祉事務所、保健所、新田目病院、警察、町村長、教育委員会出張所、社会福祉協議会など各関係者代表が参加して、ヒロポン撲滅を協議の上対策を立案することになつた

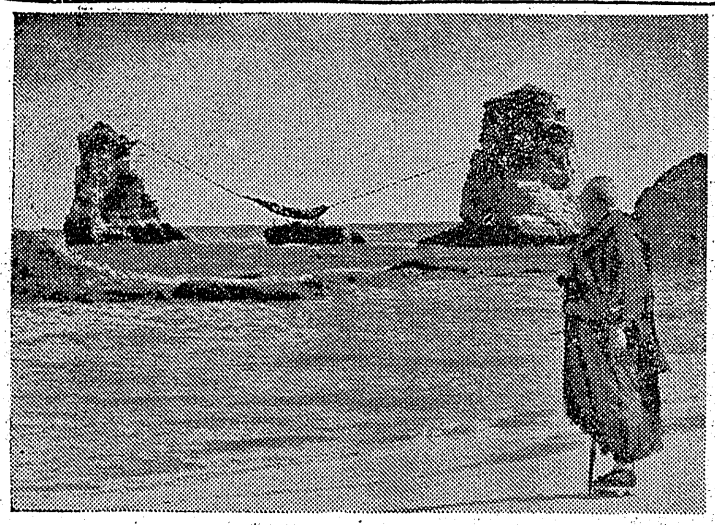

青年學級研究大會
來る十八日勿來町で

青年学級が行き詰つたとか、低調、主事、公民館長などを集め開催することになつたとかいわれ出しているが石城地方青年学級研究大会はこの問題を積極的に究明、活気に満ちた青年学級を育てるため十八日午前九時から石城地方公民館連絡協議会主催で勿来町公民館に教育長、青年団長、婦人会長、青年学級運営委員、社教委員、青年学級算並びに公民館竣工式典日程を協議した結果、三月四日午前九時から新築公民館で竣工式を盛大に挙行することになつた

大浦村の公民舘竣工式

大浦村臨時議会協議会は去る十四日午前九時から開き二十八年度決算並びに公民館竣工式典日程を協議した結果、三月四日午前九時から新築公民館で竣工式を盛大に挙行することになつた

教組平支部で
教研座談會

「平和を守り、真実をつらぬく民主教育の確定」の基本テーマのもと、日教組主催の第四次教育研究全国集会が一月三十日から二月二日まで四日間、全国各地より父母平職安所へ離職者の失業保険金支給方の陳情が増加しているが、昨年までは事業主への信用支給の融通を計つていたが政府の緊縮財政に伴い本年から失業保険料滞納事業所の離職者には失保の支給を停止する事になつた、一日一日赤字の増大する石城地区の弱小炭鉱は失業保険料の滞納、未払賃金の増加に加えて解雇手当の支払能力もなく休廃山もできないという窮状にあるものが石城地区内五十数鉱山の七割を上廻る現況にあり、従業員側では会社に金のないことが判つているため「失業保険金の支給さえうければ、やめてもよい」という傾向に変つている、一方平職安所では昨年までは事業主の信用、人格を認めて失業保険料滞納事業所の解雇者にも保険料を支給していたが、今年から政府の緊縮予算に準じて未納事業所への失保支給を一斉に中止したため、これら一連の弱小炭鉱は休山、離職も出来ないウソをもつて窮を凌ごうとする魂たんがあれば、つい野次りたくもなるだろう▼だが民主国として今後大きく発展して行かなければならぬ日本としてそんな見を透いたウソでも黙つて聴いて来て後に批判すべきだろう、感情の動くまゝに敵本主義に野次ることは大人気ない▼野次も奇智に飛んだ軽くてユーモラスなものなら、会場のフン囲気を和やかにするものだから、そういうものなら少しぐらいあつても面白いとも考える、そうした高級な軽いものであつて欲しい▼闘犬場宛らの会場に陥し入れることは自らその土地の文化程度の低さを示すようなもので感服出来ない

滯納の事業所には
失保金支拂わず
弱小炭鑛など四苦八苦

失業保険金未納の炭鉱事業主から

十三名解雇に決る
未拂は四回に支出

雇手当は二月二十八日に支給することになつたが、失業保険金については滞納額の解決がヤマとなつている、なお残る二十七名の従業員は二割の賃下げを妥協する模様

鑛炭旭

（既報）勿来町白米旭炭鉱勿来鉱（責任者前田清次郎氏）の解雇問題は十五日平労基署根本監督官に伴い本年までは事業主の信通を計つていたが政府の緊縮財政に伴い本年から失業保険料滞納事業所の離職者には失保の支給を停止する事になつた、一日一日赤字の増大する石城地区の弱小炭鉱は失業保険料の滞納、未払賃金の増加に加えて解雇手当の支払能力もなく休廃山もできないという窮状にあるものが石城地区内五十数鉱山の七割を上廻る現況にあり、従業員側では会社に金のないことが判つているため「失業保険金の支給さえうければ、やめてもよい」という傾向に変つている、一方平職安所では昨年までは事業主の信用、人格を認めて失業保険料滞納事業所の解雇者にも保険料を支給していたが、今年から政府の緊縮予算に準じて未納事業所への失保支給を一斉に中止したため、これら一連の弱小炭鉱は休山、離職も出来ないウソをもつて窮を凌ごうとする魂たんがあれば、つい野次りたくもなるだろう▼だが民主国として今後大きく発展して行かなければならぬ日本としてそんな見を透いたウソでも黙つて聴いて来て後に批判すべきだろう、感情の動くまゝに敵本主義に野次ることは大人気ない▼野次も奇智に飛んだ軽くてユーモラスなものなら、会場のフン囲気を和やかにするものだから、そういうものなら少しぐらいあつても面白いとも考える、そうした高級な軽いものであつて欲しい▼闘犬場宛らの会場に陥し入れることは自らその土地の文化程度の低さを示すようなもので感服出来ない

學校の増改築
常磐合同協議會承認

常磐市文教委員、教育委員の合同協議会は十二日市役所でひらいた二十九年度事業である湯本第二小学校十六教室（二階建）延五七二坪の増改築、工費一千五百二十三万円、長倉小学校講堂新築一八〇坪、工費六百二十八万円はいずれも承認した、教育委員会で編成した来年度予算については市当局より正式提案があるまでは文教委員会側としての意見を述べるべきでないとして、三十年度予算問題には触れなかつた、なお新年度よりの学区の一部変更で湯本町上川地区内の本年第一小学校を卒業する十三名が第二中学校へ通学するようになつたのに対し、地元民、PTAなどから従来通り第一中学校へ通学するようにしてもらいたいと文教委に陳情があり、この旨を教育委側に申入れた、これに対し教育長より「善処する旨」回答があつたので、いずれ最終的措置がとられることであろう、右について学区の問題は教育委員会で決めることであつて、文教委としてはどうするわけにゆかないが、よい方法を講じてもらいたいとお願いしておいた、親の情としてまた子供としてもいまゝで同じ学校で学んだものが一部だけ離れて他の学校に行くのは寂しいことだとは同情は出来る、いろいろ教育委としてもムズカシイこともあるでしようが、ウマク解決していただけるでしよう

二千人を訓練
あすから内郷市で

平職業安定所が県内にさきがけて立案した失業者特別指導訓練計画がこのほど県労働部の正式認可を受け十七日から二カ月間にわたり実施することになつた、同訓練現場は内郷市綴町の排水路整備で技師、監督官など専門家が、シャベルの持ち方からツルハシの振り方に至るまで基本を傳授してしかも他の現場より二百七十円という良い賃金が貰える、同職安所ではここで二千人を訓練して公共事業緊急失対事業に高賃金で就労できるようにする仕組みで、県内のモデルケースとしてその成果が期待されている

失業者

愚庵の父母妹
出版記念日

尼子会では来る二月二十日（日）午後二時より、平市四丁目マルモホールにて「愚庵の父母妹」出版記念会を開催する、会費は二〇〇円、著者の瀬谷真吉郎氏が県教育界の重鎮であるので、その方面の関係者並びに石城在住の愚庵につながる線戚、研究家など多数出席の模様、なお参会希望者は平市新川町十二深来方尼子会事務局宛申込みのこと

しめ繩を飾る
豊間の一見が浦に

★…そりみのまで豊間の二見けなかな（西行法師）ムカシは粗朴なるため崩れ落ちたりして作業は困広く世に宣伝するため地元民と協力百五十貫もあるシメ縄を張り化粧をこらした、この作業は十五日平失対事務所の人夫（トビ職）とがらず、あげても御覧の通り、貧脳のロープをシメ縄式にし両石に動初ロープをまいて、それからシメ縄をかけるようにした（写真は出来上つた二見のシメ縄

スポーツ對談
明朝に放送

十七日午前七時十五分から木山茂彦、清宮一郎両氏のスポーツ対談をNHKから十五分間放送する

勞災病院長武藤氏ら着任

三月一日開業される福島労災病院々長武藤完雄博士、副院長島幸一郎博士はこのほど磐城事務局長古宮正栄氏と共に十五日各方面に挨拶廻りをした（写真は右から武藤、長島、古宮氏）

天気予報
十六日【今晩】北西の風始めやゝ強く晴オベンチャラで実行も出来そうだ、演説の内容がオベンチャラで実行も出来ないウソをもつて窮を凌ごうとする魂たんがあれば、つい野次りたくもなるだろう▼だが民主国として今後大きく発展して行かなければならぬ日本としてそんな見を透いたウソでも黙つて聴いて来て後に批判すべきだろう、感情の動くまゝに敵本主義に野次ることは大人気ない▼野次も奇智に飛んだ軽くてユーモラスなものなら、会場のフン囲気を和やかにするものだから、そういうものなら少しぐらいあつても面白いとも考える、そうした高級な軽いものであつて欲しい▼闘犬場宛らの会場に陥し入れることは自らその土地の文化程度の低さを示すようなもので感服出来ない

【明日】北西の風大体は晴、山添地方は時々曇、一時小雪模様、海上今晩は引き続き風波が高く漁船は注意を要する、明日は次第に風波がおさまる見込み

岡カ貝物

合同演説会は例によつてキタない野次が飛んでいるそうだ、演説の内容が

乾燥に極度に
注意報を發令

磐城市小名浜測候所は十五日午後四時「強風注意報と異常乾燥注意報」を発令した

十五日晩から十六日にかけ西風が強く最高風速は陸上十二、三㍍、海上十七、八㍍に達し突風を伴うから漁船は充分注意を要する、なお陸上は地の文化程度の低さを示すようなもので感服出来ない

燥注意報を発令した

素の康健一杯一朝毎
ヤマフル
榮養味噌
マスマス好評！
ビタミンB1 ビタミンB2 カルシウム } 榮養強化
塩屋 電話10番へ

求貸家貸間
平市内二間以上五間（電三千―五千円）委細面談姓名在社⑤

安くてうまい 良心的だといま評判の
大衆食堂 祇園
中華そば四〇 カレーライス六〇 玉子丼六〇 親子丼八〇 天丼八〇 カツ丼一二〇
★コック見習数名募集★
平市銀座通り電九六九

十五日開業いたしました
このたび大方のおすすめにより待合を開業いたしましたぜひ一度おこびのほどを
待合 喜美よし
平市堂の前電一九四三

トランスモートル捲換工募集
姓名在社（四）

質
お手軽に御用立て致します
県社下 紺屋町 電二五〇
辨天

御婚禮調度品一割引奉仕中
家具なら何んでも揃う…
丸丹家具店
平田町本町通電二〇一 工場 電二五七
★レコード・ラジオ★
★楽器・オルゴール★

今年もやつばり
時計は 金光堂
五丁目 電一九五

夕刊 昭和21年6月1日 昭和24年2月28日 第三種郵便物認可 運輸省特認第238号 （1）（除日曜）

一平代の一票

面川佳江

❶政党本位とする何故ならどの党に属しているかによって個人の人柄が伺われると思うし政治は党の多数決によつて行われるのであるから

❷研究なくしての投票は有権者の自主性の喪失です、研究がなければ金や義理の誘惑に負け易く真に正しい人を選ぶことができないと思う、政治は台所に直結すると云う言葉を解するなら、研究し政治意識をたかめねばならぬと思います

❸自分の考えだけでは視野が狭くなりがちではないでしょうか、吾々若い者は大いに見識をたかめねばならぬと思います

❹選挙運動は当選を目的とする陣くそして論じ合つて自分の考えを固めてゆくのが一歩進んだ道だろうと思います

質問

❶政党本位か個人本位か

❷六候補につき研究したか

❸輿方の考えだけで投票するか、親や友人等と相談するか

❹公明選挙運動は何故必要か

鈴木健一

❶政党本位としますす、それは総選挙後の政局をどの党にまかせるかという判断のもとに投票することが大切だと考えるからです

❷一応新聞を見て調べているが今後も立会演説等をよく聴いて投票日までには十分に個々の候補者について研究し投票したいと思つている

❸今迄は選挙権がなかつたのだから仕方なかつたが、今度は立派に投票する権利を有するのであるから勿論自分の考えだけで投票します、折角得た権利を他人と相談づくで決めて自分の考えを左右されたのでは〝清き一票〟の意味がないと思います

❹有権者の一人一人が正しい選挙を行うことが必要です、当選するためにできぬ公約を沢山並べたりバツタリをかけたりする者は国民の代表として不適当な候補者を有権者に知らせるためにもまたどのような政治員を国会へ送らないようにするためにも是非必要なことではないかと思います

（磐城市吹松一八六公務員）

（磐城市竹町四七百貨店員）

ベリ山を仰ぐ子供達

泉川秀雄【86】

成程、和ちゃんともなれば偉いものだ。封筒の裏面を一寸見ただけで東京から来たものだということが分かるのだからなんといつても偉いものだとつい感心せざるを得ない。

「差出人は岩倉不二雄という人だが、健三君知つてる人かい。」

岩倉、岩倉、いくら考えても岩倉などという人物など心当りがなかつた。

「知らないなあ。」

「知らないの…」和ちゃんは不思議な顔で健三を見た。

「どう考えても知らないなあ…」健三には全然心当りがなかつた

「だつてこの通り泰谷健三君へつて書いてあるじやないか」

「こんな宛名でよこすには知つている人じやないのかい」。和ちゃんは健三の顔をのぞきこむ様にして知つてるのじやないかという。

「知らないなあ。」どう考えても分からない。

「そうかい。度忘れでもしてるんじやないかい。」

「……」

「じや封を開けていいかい。」和ちゃんは多少この手紙に興味を持つてこう聞いた。健三は即座に「いいよ、封を切つて読んでくれよ。頼むよ」とむしろ懇願する様だつた。

「人違いつていうこともあるからな。」と和ちゃんはいいながら封を切つた。そして喰い入る様に読んだ。

「なになに、約一月前に、うんうん、成程金を拾つて呉れたら和ちゃんは健三の手紙を読み終つても尚しそうであつた。

健三はキヨトンとして和ちゃんを見ていた。健三には何がなんだかさつぱり分からなかつた。何故和ちゃんが万才して喜こんでいるのかさつぱり分からないのである

「あれかい。すると前に金を拾つて届けたのが落し主に届き、その落し主が御礼に俺になにか御馳走するつていうのかい。」と聞いたら和ちゃんは万才を止めて

「アツハツハア、アツハツハア、アツハツハア」と笑うは笑うは、余程俺の関いたのがおかしかつたのか眼から涙を流し乍ら笑つている。

全く可哀想になる位笑つている和ちやんはいつでも俺が聞くと笑う。和ちやんは頭がいいのだからとは思つているが何も笑う次第はなかろう。俺はいつでも和ちやんの欠点だと思つている。何を聞いても「アツハツハア」と笑う。

「健三君は喰い意地が張つてらアツハツハア」と来た。アツハツハアの和ちやんには流石の俺も手を焼いてしまう。だからうつかり和ちやんには質問が出来ない。笑つてもいいから関に分かり易く教えてもらつたい。

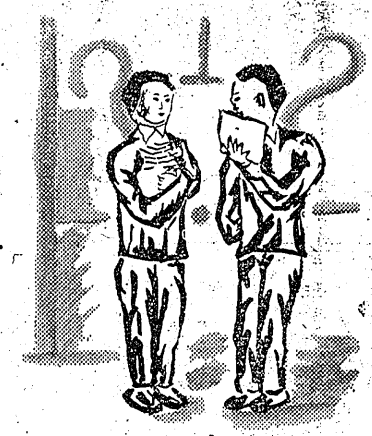

泉川画

常磐商工會議所認可

かねて通産省に認可を申請中だつた常磐商工会議所の設立認可が正式に十五日同省より電報でもたらして来た、同会議所は昨年旧湯本町、磐崎村合併と同時に設立が計画されたものであるが旧湯本町時代地域的に平商工会議所に包含されていたのでこの地域から除かれることが最終的に残り、平商工会議所側の総会においての除外決議が案外に手間取つていたゝめに認可はやゝ予定より遅れた感はあつた、先年末平側の除外も決り認可を待つばかりとなつていたものである、正式の認可に接し役員らは喜びにあふれている、事務所は当分の間同市字観音作旅館万里荘

初代會頭に吉田恭平氏

新役員顔揃れ

新しく設立認可となつた磐商工会議所の新役員、左の通りである

▼会頭吉田恭平▼副会頭渡辺長作、小井戸庄松▼専務理事本田喜▼常議員（十五名）若松英三飯淵繁三郎、石河傳吉、岩野留作、木村進一、織内精一、矢内藤太郎、小野英二郎、根本辰秋清水嘉松、後藤静夫、比佐芳、日野利賢、原与三郎、鯨岡潔▼監事（三名）本田強、武藤政雄比佐栄一

なお商業、工業その他の専門部会は未だ設けていないが近く具体案をねり各専門部会を置いてそれぞれ人選をも行うことになつている

ホツとした

吉田會頭語る

正式設立認可の報に接し吉田会頭は喜びに包まれて語る、認可になることには間違いないと判つていても正式に通達が無い限りはなかなか落着かないものです、ホツとしました、常磐商工業界発展のための基礎が出来たわけで今後は皆さまの御協力をお願いしてやつて行きたいと思つております、やるべき仕事は沢山ありますので一生懸命やるつもりでおります

三日間開催

磐城市の連青

指導者講習會

磐城市連合青年会市公民館連絡協議会共催の第一回市連合青年会指導者講習会は十一、十二、十三日の三日間同市字観音作旅館万里荘で開かれた、市連青会員で将来リーダー格として青年運動に活躍しようとする青年六十六名（男四十九名女十七名）が参集、二泊三日のプログラムによつて受講した

第一日目の十一日には正午より開講式を挙行、班及び各委員会の編成ののち県社会教育課丹野清栄氏の「団体指導の技術」同市教育長高木長年氏の「社会心理」と題する講義があつた、二日目十二日は

❶青年学級と青年団はいかにあるべきか

❷プログラムはどのようにしてたてるか

❸女子青年の活動を活ばつにするにはどうすればよいか、グループデスカツションを活ばつに行い、四倉高校講師塩谷敏氏の「現代女性のあり方」と題する講義があり同夜は幻灯会及び座談会を開いたなお最終日の十三日は同市社会教育課長吉田幸氏の「社会教育の本質」についての講義、パネル青年と政治、午後零時三十分より反省評価を行い有意義の裡に同二時三日間にわたる同講習会をとじた

五十年振りの採取

神白川から青海苔

磐城市下神白海岸にそゝぐ神白川に珍らしく青海苔が繁茂し所の人達が川に入つて青海苔の採取に懸命である、江名鉄道下神白停車場所わきガードから下流の一帯がそれで青などに附着しかなり大きく成長しているもの、海が近いため海水が浸入して塩分が海苔の繁殖に好適となつたためと見られているが、五十年来青海苔が神白川から採れたのは始めてだと古老も驚いている、眼りつめた氷もものかわ女も子供も皇寮の川辺に海苔取りで賑わつている（写真は神白川の青海苔採り）

入居者選考

下荒川の住宅

平市二十九年度の市営住宅二十二戸は下荒川地内飯野小学校南方に建設中だつたがこの程竣工、第一回入居者選考委員会（十名）を去る十日開き、市土木課の実体調査をもとに検討したが、市議から選ばれている委員（七名）がなお実情を調査してみたいというので十四日ごろまでこれを完了、十五日ごろ第二回委員会を開いて正式に抽選者を決めることになり、抽選会は出来るだけ早く行うことになつた、抽選方法は住宅の困窮程度によりA、B、Cの三クラスに別けAは五人に一戸、Bは七・五人に一戸、Cは八・五人に一戸の割で抽選させるが、入居申込者は百六十四名の多きにのぼつており、依然狭き門となつている、二十二戸のうち四戸は優先入居（前年度Aクラスの残り）住宅は九坪（家賃千三百円）十・五坪（千五百円）とあり地代はそのほか一坪五円五十銭の割で徴収される、水道は簡易水道が各戸にあり料金は無料

ラジオ
部分品　電球　螢光灯　乾電池　電気器具　暖房器具の御仕入れは各一流メーカー代理店の弊社へ
田村無線電機株式會社
平市1の4-7　TEL636

大谷石
五丁目
電六六
井上

第二回全國清酒品評會優等入賞の
壱級酒発売！
純粋の古酒…ホンノリと舌にとけ…トロリとのどをこす美味さ！
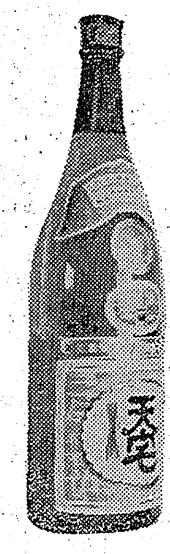
御扱店
縣南酒販平支店
平市材木町電992
福島酒卸平支店
平市鍛冶町電241
山宗酒造店吟醸

特製　レューマイ
美味　ワンタン
何時でも喰べられうまくて安い
さかえ食堂
平駅前電988

肛門科
外科
上田醫院
平市南町（平屋裏通）
電話一二九番

〝風邪（かぜ）〟は万病のもと〃
軽いうちに早く治しましょう
ネオムルチン感冒錠　一五錠一〇〇円　三〇錠一八〇円
武田薬局
平市材木町栄楽館前電七〇九

じゃんがら
有平糖　梅ぼし
小名浜名産
超味の和菓子　みと
電話八九一　田町店　鈴屋

平工生 自殺體を發見

遺書に〝死はすべてを解決〟

（昨報）試験地獄の犠牲となり十二日夕刻家出したまま姿をくらましていた内郷市金坂一ミシン販売業小松克也氏(54)次男平工土木科三年幹君(17)は十五日午後四時半ごろ同市高貫沢地内の山神社参道入口右側の横穴（防空壕）に自殺死体となつて発見された

小松さんの隣組でも幹君の捜索を行つていたが十五日夕刻隣組の佐藤武雄さんが前記横穴でカルモチン六十錠、プロバリン三十錠、グリスチン十錠を飲んでつめたくなつていた幹君を発見、内郷署木村巡査部長立会で島田医師が検死の結果十四日朝死亡と推定された、自殺現場は奥行き十六メートルの旧防空ごうで死体の枕元にはカルモチンなどの空箱が五箱散らばり立会人の涙をそそらせた、自殺の原因は大学進学を熱望する両親と自己の労力の認識から次第に神経衰弱となり生きているのが嫌になつた、死はすべてを解決してくれるだろう、お母さんサヨウナラと大学ノートに別れの言葉を走り書きして覚悟の自殺をしたもの

富岡平工教頭談

試験地獄の犠牲とはいえ可哀そうなことをしました、小松君の場合は兄さんも大学に進学しており本人より両親の方が熱望していたようです、私の方では小松君の学力に照らして無理ではないかと父兄会のときにお話したこともありましたが、それがこの様なことになろうとは思いもよりませんでした

勇君の死体を發見

十五日午後四時半ごろ小川町柴原字一橋助内山林にオーバーを着た若い男の変死体のあるのを通行人が発見した、平署の調べによると四倉町字町頭二六セメント瓦製造業鈴木藤太さん(35)次男無職勇君(17)=でかねて捜索願を出していたもので死後十日位経過しており附近に薬を包んだと思われる白い紙があつたので自殺したものと見られている、原因は不明

三角關係を苦に自殺未遂

十五日午後四時五十分ごろ平市田町朝鮮館に泊つた水戸市外渡利村字堀寺出稼業殺さん(36)がプロバリン三錠を飲み自殺をはかつたが女中に発見されて一命を取り止めた、原因は内縁の夫と義弟との三角関係から自殺を計つたもの

少年土工雇用問題解決

平土地改良事務所を労基法違反容疑で調査に乗り出した平労基署は昨十五日現地に出張した浜石沢第一課長の調べで同事件は平土地改良事務所とは無関係のものであることが判明、新たに責任者として上小川土地改良地区理事長国井勝丸氏から始末書を取つた、調べによれば土砂崩れで圧死した安田治君(17)は実際は十九才であり、父平馬さんの出生届けが遅れたことがわかつたが、上小川土地改良地区役員会が安田君の年令も調査せずに雇用した責任が判明したという

バン協組總會

磐城地区製パン協同組合では十九日午後二時より磐城市横町玉屋旅館で臨時総会を開き製品の向上について協議する

本田さん寄附

磐城市中明神町二美容業本田トヨ子さんは亡父豊氏の遺志により十五日同市小名浜第一小学校PTA並に磐城地区保護司会に対し運営資金の一助にして下さいと各五千円計一万円を寄附した

休校はせず

菊多の學校

流行性感冒で休校の続き目を見るのでないかと推測された菊多方部の各学校では流感予防に尊念しているが植田、錦外各校とも罹病者は十五、六名から二十名程度に過ぎず、この分では休校せず平常通り授業が出来ると言われている

立替所で懇談會

四倉町水名立替所では十六日正午から同所楼上において鈴木選挙委員長、渡辺監査員、水産加工組合代表者ら出席のもとに「漁閉期における立替所活用について」の懇談会を開いた

水産製造科が承認さる

四倉高 大喜び

県立四倉高（校長太田長夫氏）では懸案だつた同校水産製造科の通常課程（全日制）は三十年四月から実施の承認がこの程県教育委員会から通達があり町、学校当局を喜ばせている、それで水産製造科生徒募集も従来二十名だつたのを四十名に増員することになつた、普通科、家庭科、水産科、夜間普通科の四科となつた

殺人に判決五年

舊臘殺人事件公判開く

旧ろう十二月二十一日夕刻朝鮮人同志で喧嘩刃物沙汰から二名が殺害され血にそめた大晦日を過した内郷市宮町竹ノ内土工岩井弘(32)＝傷害致死＝同字高島俊夫方土工高木樽から「山下とのことは水に流せ」といわれ山下と進在英並に遠起済等に酒をつがれ不気味に思つていたところへ午後四時ごろ両名から「吉田お前に話しがある外へ出ろ」と云われたので自分が暴力を加えられるものと誤信し自分の方から先に攻撃してやろうと刃渡十四寸のあい口を持つて高木樽方六畳間で進在英に「お前がやるならどつちが先にやる」と背部を刺し死に致らしめたもの、続いて内郷市宮町二四高島俊夫ら遠起済(33)に係る殺人事件の初公判が大竹裁判長係、真木、大隅両弁護士立会で開かれた、遠は高島方に同居しており、出稼に行つていたがろくに妻子の世話を高島が見てくれず更に次男の進の葬式についていやな顔をしていたのに不服の気持をいだいていたところに、一渡しがあつた、幹は高島俊夫と同郷で同じ頃出稼ぎ中で行われた遠起済の次男進君の葬儀に列席し午後一時から行われた精進あげに招かれ酒宴中高木樽から「山下とのことは水に流せ」といわれ山下と進在英並に遠起済等に酒をつがれ不気味に思つていたところへ午後四時ごろ両名から「吉田お前に話しがある外へ出ろ」と云われたので自分が暴力を加えられるものと誤信し自分の方から先に攻撃してやろうと刃渡十四寸のあい口を持つて高木樽方六畳間で進在英に「お前がやるならどつちが先にやる」と背部を刺し死に致らしめたもの、続いて内郷市宮町二四高島俊夫ら遠起済(33)に係る殺人事件の初公判が大竹裁判長係、真木、大隅両弁護士立会で開かれた、遠は高島方に同居しており、出稼に行つていたがろくに妻子の世話を高島が見てくれず更に次男の進の葬式についていやな顔をしていたのに不服の気持をいだいていたところに、一渡しがあつた、幹は高島俊夫と同郷で同じ頃出稼ぎ中で行われた遠起済の次男進君の葬儀に列席し午後一時から行われた精進あげに招かれ酒宴中高木樽から「山下とのことは水に流せ」といわれ山下と進在英並に遠起済等に酒をつがれ不気味に思つていたところへ午後四時ごろ両名から「吉田お前に話しがある外へ出ろ」と云われたので自分が暴力を加えられるものと誤信し自分の方から先に攻撃してやろうと刃渡十四寸のあい口を持つて高木樽方六畳間で進在英に「お前がやるならどつちが先にやる」と背部を刺し死に致らしめたもの、続いて内郷市宮町二四高島俊夫ら遠起済(33)に係る殺人事件の初公判が大竹裁判長係、真木、大隅両弁護士立会で開かれた、遠は高島方に同居しており、出稼に行つていたがろくに妻子の世話を高島が見てくれず更に次男の進の葬式についていやな顔をしていたのに不服の気持をいだいていたところに、一

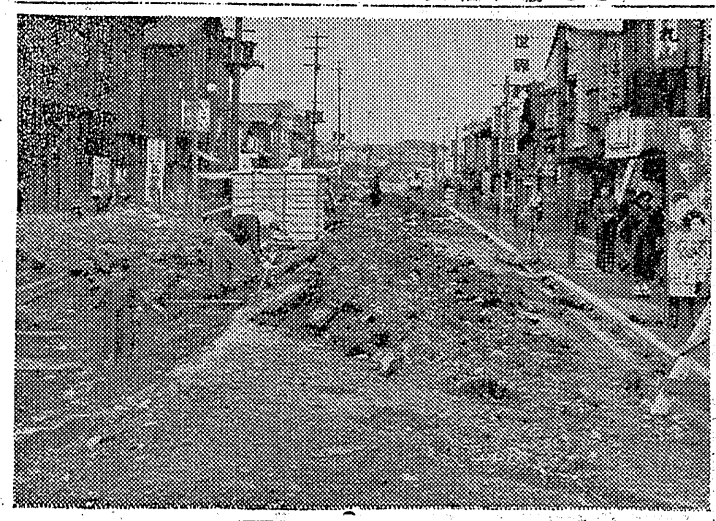

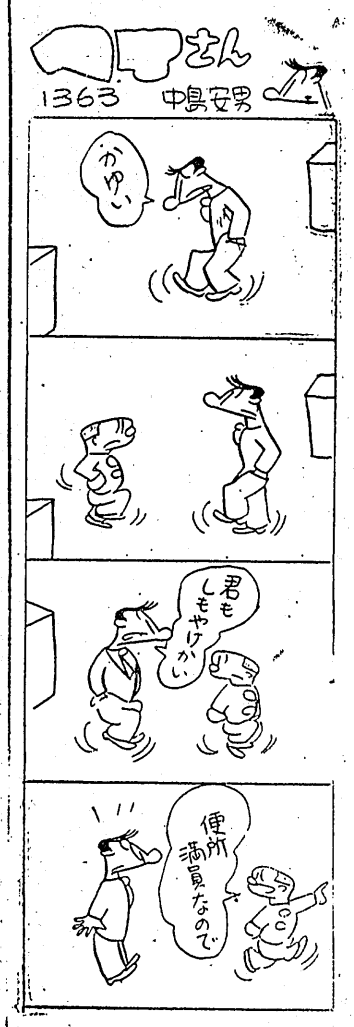

白銀町舗装工事に着手

平市駅前白銀町のコンクリート舗装工事は去る十日から東部産業KKの請負で着工、三月一杯で完成れる、この通りは市道であるが都市計画街路に指定されているので平復興事務所が施工主体となり総工費四百二十万円（国、県補助各三分ノ一、平市三分ノ一負担）で常磐交通の車庫まで延長二百九十米を舗装するが、目下地面を四十センチ平均に掘り下げる工事を行つている（写真は着工した白銀町の舗装工事）

今晩のラジオ

16日

◇NHK二三六〇KC

6:45 (福)郷土風物詩
7:00 即興劇場
8:00 放送演芸会　三遊亭金馬
9:00 シンフオニーホール
10:10 新しい道　青山京子
10:30 ラジオ喫煙室　森繁久彌
◇ラジオ福島一〇六〇KC
7:05 浪曲名人集
8:00 連続講談
8:35 アルゼンチンタンゴ
9:00 ドレミファゲーム
9:30 角家演芸会　柿玄楽
10:00 名作アルバム

今週の映画

15日＝21日

★平館　夜六時五分
怪人二十面相　次郎長一家
龍り通る　地獄の花束
★民劇　夜六時三〇分
神州天馬侠二部　力道山の鉄腕巨人　警察日記
★聚楽館　夜六時三〇分
ウイーンの別離　叛逆者
★ひかり座　夜六時五三分
恐怖の顎飾　大砂嵐（二十二日まで）
★世界館　夜六時二八分
地獄谷の花嫁　紅孔雀四部　恋天狗

父久野酉松儀脳溢血のため一月二十一日午後五時四十分急逝致しました　就きましては生前の御厚誼を深謝し謹んで御通知申上げます
追而告別式は二月十七日午後一時三丁目自宅に於いて相営み大悲寺に埋葬いたします
昭和三十年二月十五日
平市三丁目二（久野食品店）
喪主　久野善六
男　久野和平二
男　久野金一同
外　親戚一同

店舗擴張につき男女店員を求めます
ゆもと　玉半
湯本温泉表町電九　四四九

このたび皆々様のおすすめにより『中華部』を來る二十一日から調理開始いたします
お壽司　やぶそば　中華料理
と二拍子揃えて　皆様のお出でをお待ちしております
玉寿司　たまはん　玉半
平市三田小路電一四〇七

このたび喫茶〝たまはん〟跡に改築移轉のため改装中でございますが　從來通り營業をいたしております
玉寿司
平市三丁目電五七五

みなさまの〝音樂と憩いのルーム〟として御ひいきを頂いておりましたが　このたび三丁目玉壽司跡にスマートなルームの完成まで休業させていただきます　ファンの皆様御了承下さいませ
喫茶　たまはん
平市三田小路電一六一一

毎々御引立をいただき有難うございます　只今店舗改装中でございますが從來通り營業いたしております　當分の間ご迷惑をおかけいたしますお許し下さいませ
玉半
平市三田小路電一四〇七

映画と警察日記　座談会を開く

製作再開とともに次ぎ次ぎと話題作を発表して映画界注目のまとである日活が福島県にロケーションして製作した「警察日記」が平市民劇で二十一日まで上映され、十五日招待試写会が行われたのを機に映画ファンや関係者有志が集まって平市材木町さなだで座談会を開いた

現代農村の世相
多彩な顔振れで描く

司會　映画をみて感激のさめないうちに、どんどん話を進めましょう、まず結論から

渡邊　種々の事件を扱いヴァラエティに富む筋で、東北地方にありがちな話だが、県内にこの種の話はどうだろうか

松崎　民生委員の立場から一と言農村の事情は特殊なものだと思いますが、万引の女の人などを早く救いたい気持…

渡邊　悪に一寸した動機から走るもので、にくめないと思う

橋本　田舎の警察署であれだけの数多くの事件というの…農村の生活、社会事情がまず改善されれば…

渡邊　しかしあれ　あくまで映画としてみて行きたい

（写真は座談会）

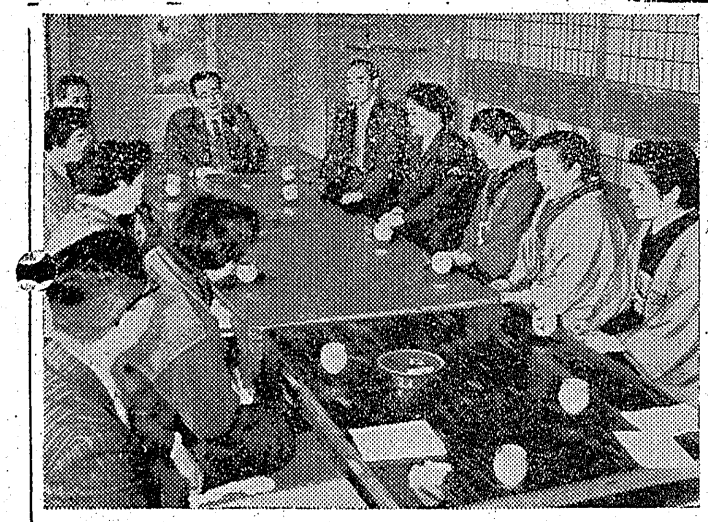

橋本　警察官も人間ですし、罪をおかした者を救ってやりたい人生の光明を見出して再出発させるのが結局実情の連続であり農民の協力も必要でしょう

遠藤　脚本のよさからきていると思います、話題になっている農村の苦しさを描いて感銘が深い新聞の三面記事に出ているような問題をとりあげているから都会人にも理解しやすいでしょう

綿引　すべて警察に解釈して行きたい

大和田　人に一寸したにずみで変るものですから

遠藤　前に「探偵物語」をみたが今度と大変ちがう、これに都会と農村という〝場〟の違いからでしょうか、映画の中で呼吸

橋本　田舎ではあの程度でしょう

大和田　実際は映画のような単純な事件だけではないでしょう

橋本　そうです（深くうなずく

鈴木　民劇としても力を入れてして皮肉だわ

青田　あんなときの署長さんの立場はつらいでしょうネ

司會　三国連太郎はいかが、人身売買の娘を送った帰り路で突然人気のない草原で〝お寝さん〟を唄うなんて愉快だ

橋本　警察官である前に人間ですからね（笑う）

遠藤　東北弁もうまかった

綿引　彼はとぼけた役がよい

齊藤　三木のり平の町長が上手い

司會　そうですね、百姓になった左卜全もうまい俳優だ、どうしても演劇畑からきた人たちにくわれる

齊藤　万引女の千石規子もよいつれている男の子が万引したゴム長や足袋をとりかえされる時…ニラムあたりよかった

渡邊　千石規子が留置場で亭主に会わせられ、思いつ切り泣くシーンは感じが出ている

橋本　実際は留置場では会わせませんよ

司會　ところで人身売買は？杉村春子が冷い顔で周旋屋をしているが

大和田　彼女は芸達者だ

五十嵐　警察署で弁当をつかうなんて愉快だわ、最近東京へ行って彼女に会って一緒にお茶をのんできたが素顔からうける感じはずっと若いですね

遠藤　彼女はこの映画では森繁同様くさみがなかったわ

司會　料亭の女将になった沢村貞子はいかがでした

卯木　普通の出来でしょう

松崎　あんなに暖く捨て子を引取ってくれるのは有難い

渡邊　田舎ではあることでしょう

司會　ほかには

齊藤　飯田蝶子はミスキャストだ

綿引　彼女の本領が出ていない

鈴木　坪内美子の捨て子の母親役は、彼女が昔の型の…新派型の女優なので…

綿引　今後の日活映画に期待しよう

司會　では日活映画に傑作の続出することを望んで、このへんで

森繁の滋味増す
滑稽とユーモアの交錯

司會　会社員みたいですね、ところでこの映画は警察というのは映画の筋を一カ所にまとめる、ところというか、舞台廻しのための「場」として利用されているように思う、署長が若い署員に剣術で「お面」をとられて「バカヤロウ」とどなったりして一応面白く署内を描いている

卯木　この映画は天皇陛下も御覧になったというが、わかったかしら（爆笑）

綿引　森繁も日活映画では変化して大成長をしている

齊藤　ラストシーンで〝万才〟といっているのが気違い老校長というのは何か現在の日本の象徴のようですね

青田　全警察署員があの気なら大したものですね

渡邊　自衛隊も映画のような人が多いのでは淋しいね

橋本　そうよ、女にふられるような男ではね（大笑）

齊藤　大体映画は観念的に作られている、警察署員の数が少いのではないか

司會　では俳優について、森繁は

五十嵐　上手いわ、時々コツケイな顔をして

綿引　見せようとする感じがなくなっている、渋味が増して来

司會　署長の三島雅夫は

青田　元気があってよいですね

齊藤　あの大臣はおかしいよ

青田　橋の上でバスと大臣一行の行列のぶつつかりはおもしろいが、あの場合どちらが後退すべきですか

橋本　一対一の場合は先きに橋上に乗入れた車だが、あの場合は行列の方が強いでしょう

松崎　トラック乗車を断られた百姓たちがわざわざバスを使用して、大臣出迎えの一行が強引にトラックに乗っているなんも気がきいてよい

司會　では俳優について、森繁は

五十嵐　上手いわ、時々コツケイな顔をして

綿引　見せようとする感じがなくなっている、渋味が増して来

司會　署長の三島雅夫は

青田　元気があってよいですね

齊藤　あの大臣はおかしいよ

青田　橋の上でバスと大臣一行の行列のぶつつかりはおもしろいが、あの場合どちらが後退すべきですか

橋本　一対一の場合は先きに橋上に乗入れた車だが、あの場合は行列の方が強いでしょう

松崎　トラック乗車を断られた百姓たちがわざわざバスを使用して、大臣出迎えの一行が強引にトラックに乗っているなん

出席者
（順不同敬称略）

平市教委　渡辺　久
綿引　欣吾
濱邉比佐子
平警察署　櫛本　弘子
實田　初枝
齋藤　実
松崎　マツ
五十嵐吉野
大和田コト
民劇　鈴木　剛
卯木　華
司会　稲島本社営業部長

宣傳して一人でも多くの人に見ていただきたいと考えています

大和田　こうした良い映画はなんとか大入にしたいものですね地理的に不利なのがおしい、宣傳方法でも変えて…

齋藤　「警察日記」という題名がカタイと思いませんか

全員　そうね

司會　ローカルカラーは

卯木　金融磐梯山のメロディのほかに〝新相馬節〟と〝相馬盆踊〟が入っていたが…

齋藤　県を代表する場合はよいと思う、白虎隊の踊りもあるしね

綿引　中通りの各地で行われたと思う、山肌がきれいだつたネ

齋藤　そうそうあのカメラはきれいだつたネ

渡邊　最初と最後のしめくくり

磐崎主婦の會て炭鑛へ贈る

常磐炭鉱上遠長谷宅高倉常磐炭鉱磐崎鉱主婦の会ではこの程内郷市福祉事務所を訪れ休山している入丸炭鉱の貧困家庭の皆さんにあげて下さいと白米一斗と会員から集めた現金五千円をおくり感謝され

肉の御用は
三三三屋へ
TEL・323

開花堂のパン

ゆかしき香りをほのぼのとした愛情を誇る乙女達
麗人募集
平市田町　ひかり座裏
バーロンシヤン

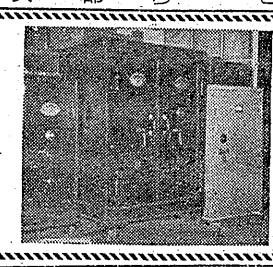

東京一流メーカー
各種金庫
〃　レジスター
販賣・修理
萩金庫商會
平市中央通り電1352

新しいPPは富士

眼鏡専門　各眼科医指定

玉屋
平指定商チケツトご利用下さい
平市二丁目電910

ナショナルラヂオ
6回払（現品先渡）
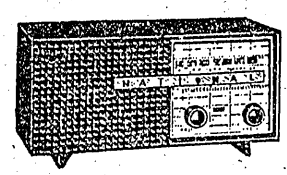
平三

整形外科
外科
内科
金成醫院
金成桂一
平市鎌田町一二番新八二六番

最高の品を
最低価格で
榮養ある
神戸フリミ牛
牛肉の
綠屋
平市一丁目　電五三九
平市中央通　電七九四

厚生医療指定病院
整形外科
内外科
レントゲン科
理學診療科
平市三千米通路筥八一一・六〇八
【入院随時】
医療法人
竹林病院
院長　竹林貞吉
医員　高見沢明
部長　津田守道

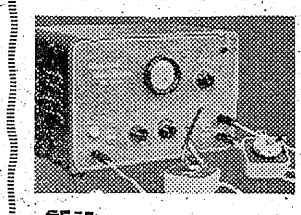
新設ユニヴアーサル
万能時計検定器
高級時計の御修繕を御心配なく御申付下さい
只今遲速調整無料奉仕中
お気軽に御来店下さい
技術と信用の店
白寶堂
平市新川町電1137

外科
胃腸科
泌尿器科
性病科
眞木醫院
平市南町（公会堂通）
電話一一九五番

○看護婦家政婦の御用命は
電話三〇七番
平看護婦家政婦紹介所
労働大臣認可
○親切丁寧な看護婦　家政婦　御利用下さい
平市南町