夕刊 いわき民報
第2685号 （日曜日）昭和30年2月22日（火曜日） 夕刊 昭和30年2月22日
いわき民報
発行所 平市田町四八番地 いわき民報社 電話381 1222

終盤戦は石城地區に集注

高木候補依然強し

關内候補第二位に喰込むか

総選挙も余すところ僅かに五日、すこぶる低調だった選挙熱もここ二、三日来とみに上昇し、この分では心配された棄権も二割程度で喰い止められるのではないかと見られるに至った、第三区の言論戦は十七万票という大量票を包蔵する石城地区に集注され、各候補が入り乱れ、血みどろな追込み戦を行っている、旦下のところ、一り出しの好調だった民主党の高木候補が依然としてトップ街道をバク進し、第二位を相当引き離して六万票代を突破する公算強く、組織を背景とする右社松井候補がこれに次ぎ、自由党の関内、鈴木両候補が第三位に喰い込むべく必死の追撃戦を展開している、左社大河原候補の進出も目醒ましいものがあるが、無所属小野候補と共に圏外に離され、結局三ツの椅子を四人が争う結果となろうが、現役組の三候補に多少歩があり、鈴木候補に前回のような神風が吹くとすれば、関内候補は極めて危険で安閑として居られない切迫した情勢にある

同志討の激戦地

石城で關内やゝ好轉

石城地區 十七万という大量票のある石城地区は、何んといっても天王山であろう戦前は保守派の金城湯池であったが戦後、革新派の進出に依って混乱され、加えるに保守系の候補が乱立し、二十七年の選挙では自由党の関内候補が落選するような番狂わせなどもあった、今回の選挙では鉾正会と共産党が脱落し、多少戦線は整理されたが、無所属の小野候補が各所で関内候補と地盤がカチ合い、大地盤を有する関内候補も安閑としてはいられない情勢にある、前回は関内候補が四万二千、松井候補三万七千、高木候補二万票と成つているが、民主党の波に乗つて高木候補の進出が目立ち、関内候補と保守同志の激烈な争いを演じ一方社会党左派の大河原候補が右派の弱点に突ツ込んで随所で松井候補に肉迫し、石城の天地は保守対革新の焦点を外れ、両派各々同志討の観を呈している

関内候補は流石に地元であり序戦のたい勢も次第に挽回来に平市内は地方選挙ともからみ合い党派を超えて〝地元の関内を落すな…〟の声がホワイと昂まり、ガソリンカーやボロ客車の改装などで点数を稼ぎ、関内を落すと石城地方は闇夜になるとさえいわれるように成つた、関内候補の弱点は磐城市の小名浜といわれているが、此処では反対に高木候補の線が強く、高木候補は郡内至るところに布石して一万乃至五千票の増殖を狙つている、松井候補は大河原候人に相当喰われても、革新派の補気上昇に依つて減つた分を充分補いがつくものと見られ、旦下のところ高木候補に次ぎ安全圏内に入つている、小野候補は無所属に成つたのが大きい損失で青年層の支持が増しても一万五千台に泊まつけるのが雄事と見られ、第三区全体を通じ相馬地区の動きがもつとも注目されて来た

地元の人氣凋落

高木候補の地盤ゆらぐ

双葉地區 民主党の高木候補一人の地盤といつてもよいほど絶対的地盤であるが、最近この地区で〝高木は風呂敷だけで働かぬ人〟という声がホワイと昂まり、人気は幾分凋落気味であるが、全国的な民主党ブームに乗つて、高木候補の悪評を吹き飛ばし前回の二万二千票は先ず心配ないところか、此処では北双地区に鈴木候補が山崩れ込み、浪江方面の青年、婦人層が高木候補から離れて来ていると云われ、高木候補は防戦に大童である、前回大田氏の獲つた四千代から六千代に延びる可能性がある、同じ自由党の関内候補は通学臨時列車やガソリンカーの運転、小良ガ浜磐舎、久の浜離離港などで地道に稼いでいるから相当の延びを見せ、葛尾の国有林野払下げ問題などもあるから、前回の四千四百から六千乃至六千五百代に進出を目ざしている、鈴木、関内両候補の進出は高木候補の本陣を脅かす為やかしている、革新派の左右両派は結局共産党の得票と併せて相当の延びを見ているようだが、此処では松井候補が前回の四千九百代は維持し左派大河原候補が或る程度進出を予想されている

神風再び吹くか？

鈴木候補は最後結集狙う

相馬地區 昭和二十七年の選挙の際は将に相馬地区に神風が吹きまくり鈴木候補が圧倒的大勝を博した、関内候補など僅かに三百余票を拾つて遂に落選の憂き目を見るに至つたが、前回の太田候補の際はグンと激減、相馬地区の得票二万六千台に止つている、今回は公認問題で田原県議と争いを起し、表面一致の形を整えながら内面的には感情のもつれがピツタリ収まつていない、事務長問題でも県議團はこそつて逃げを打ち、頭が無くて足だけで動いているというのが鈴木候補の現況である、鈴木候補の望みが断たれることになろう、関内候補は、遠隔のところで大して期待をかけられないが、政友会時代からの古い同志が多少動きを見せているから千七百票がら二千五百票位に増加を見込んでいるらしい、左右両社会党は総体的に多少延びているが、大した増加も見られず、左派の大河原候補の人気が右派の松井候補をどれだけ蚕食するかという程度であろう高木候補の延びる程度如何が鈴木候補の消長にもつとも影響がある

關内候補今夜の演説會

▼午後六時 好間村第一小学校
二十二日
▼午後六時 赤井小学校

〝遠野町〟が有力

來月に合併決議の豫定

入遠野、上遠野両町村合併協議会は二十一日午前十時から入遠野村役場で開き前回協議会で残された問題の町名、村有林につき協議を行つた結果、村有林五十六町歩は町有林に持帰ることに決めたが、町名は募集し三月五日の最終協議会で決めることになりこれにより両村の合併決議は三月七、八日ごろ臨時村会で決定する予定

村有林については前回協議会に入遠野村が現村民の私有林にしたいと主張したことから纏らなかつたが漸くここに妥結を見たもので、町名については遠野町（とうのまち）上遠野町、入遠野町と三ツ出されているが両者の円満合併のためには「遠野町」に決定する公算が大といわれる、両村では三月五日までに村民大会を開いて町名を始め合併問題につき村民の諒承を得、飽くまでも円満合併の線を持ている、松井候補は大河原候人

齋藤會長らに感謝狀

保健成績が縣下二位

平保健所は二十九年度に県下二位対策に第一線に活躍貢献したもの受賞者次の通り

斎藤幾子（御厩）酒井芳子（内町）後藤キクイ（白水）寒河江ミツ（内郷一中）大浦フサ子（内郷二中）坂内美代子（宮）吉田キミ（高坂）松本トシ子（高野）大楽竜子（綴）

勞務者三名を就勞停止

出たら目が發覺

平職安所は勿来町大字永字作の内吉川繁太郎（三九）同町関根甲高清美（三）同高屋操（四三）の失対労務者二名を二十四日附で就労停止処分に附した、吉川ら三名は勿来町関山地内農道工事に従事中去る十五日午後零時でろ監督から「作業場のタキ火用の薪を取つて来い」といわれたのを良いことに、吉川は「取つた薪はオレの家に持つて来てくれ、そのかわり一本貰おう」と自宅にリヤカー一台の薪を持ち帰つて翌朝一升をのみ、酔つぱらつて夕刻作業現場に出て来たもの

賃金制度の改善研究會

平労基署では二十三日午後一時から平公民館に管内五十事業者を集め、福島労基局八野給与課長による賃金制度改善研究会を開く

天気予報 廿二日【今晩】北西の風晴一時曇、山添地方は小雪がチラつく【明日】南よりの風晴のち薄曇が拡がる、海上今晩は風波がおさまる、明日は日中風波が出る見込み

二十代の一票

若松とみ子

❶政党を選びますと同時に個人本位に信念の強い真面目なお方に清き一票をと思つております
❷六人の候補者はそれぞれ主義主張は異つている様ですがいずれも党派的スローガンで個人に価するものばかりですが栄冠をかち得た暁は果してこれが議会に反映が出来るかどうか疑問とするところでございます、ですから初めて選挙権を行使する私は充分此点を研究し万全を期したいと思つております
❸自分の意志で投票しますが完璧を期す意味で家族のお話しやお友達のお話をよくきいて下府社会の味方となつて働いてくれる公平なお方を国会に送りたいと思います
❹悪徳選挙ともなればいまわしい選反事件がつきもの、つまり公明選挙の不徹底によるものと思いますから是非とも公明選挙の実を上げるように

笹川英二

❶政党を選んでから個人を選びますそして人物本位に選びたいと思います
❷大体調べてはおりますが初めての有権者ですから投票日までになるべく多くの人々と語り合つてそして個人演説や立会演説などをよく聞いて真剣味のある方を選びたいと思つております
❸有権者でなくとも政治には関心をもつておりました、然し国会の乱斗騒ぎには呆れて物が言えません、一体誰れがあんな騒ぎを起させたのでしようか、時の政府が一切責めを負つている格好ですが私から見ても甚だ解せぬ問題で全国会議員の責任ではないでしようか、いずれにしても再びこうした二の舞を演じない立派な人格者を選ぶ決心でおります
❹無色透明な民主的政治を行うには是非とも公明選挙によらなければなりません、前回の国会には数多くの汚職乱斗事件が暴露され非民主的な行動には全く呆れました、今度はこうした不純な人物をせん出してはいけません、それには公明選挙によつて常識に富な政治家を国会に送ろうではありませんか（錦町役場勤務 小名浜 平市）

質問
❶政党本位か個人本位か
❷六候補につき研究したか
❸婦女の考えだけで投票するか、親や友人等と相談するか
❹公明選挙運動は何故必要か

ナショナルテント
6回払（現品先渡）
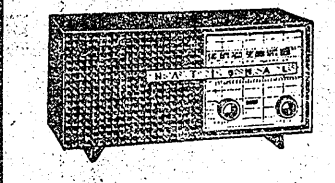
三年
平三
大黒屋の毛服地 御案内
お値段に！品質に！センスに絶対自信のある！
貴女は大黒屋に春が訪ずれたことをご存じですか？平店（旧平支店）生地売場は流行の尖端を行く優雅な柄と新色に彩られ、甘い春香りに満ち溢れております。服地をお求めの際は大黒屋の毛服地を是非ご覧下さいませ
純毛コロネツブツイードSヤール 一〇〇〇円
純毛ミングツイード 〃 一〇〇〇円
純毛杉ミツクスツイード 〃 九〇〇円
NO1信用通商 大黒屋
当様の利益を謳る店
安くてうまい 氣輕にたべられる
大衆食堂 滿腹
和洋料理 支那料理 和洋酒
お家族づれでゼヒ御来店下さい
平市三田小路電2120
新學期 入學生募集
實務科
縣下唯一の公認實業學校
短期間で實力養成
▽入学日＝四月十三日▽面会日＝四月十日午前九時▽願書受付開始▽本業＝一カ年
認可 公共進高等実業學校
平市番匠町四〇（平機関庫北側）
目科修履
▽簿記▽英語▽作文▽珠算▽社會▽書道▽商業計算▽商業經濟▽洋裁（女子）
一寸お手許を
ごらん下さい
ご愛用頂いております正直足袋の抽せんが発表になりました。特賞の家庭電化器具一式又は嫁入家具一式が当つているかも知れませんから、お手許の抽せん番号をごらんになつて下さい。
特賞二一七三番 二一九三四番
一等下四桁一八九二番 七六二一等
二等下三桁三八六番 六四九番
越 小名浜 平市
藤越

高久の史跡探訪記

（下）

傳説に富む地帶
怪石・オナ石婆さん

松山台から近道を辿つて爺々待望の千五穴に向つた、細い山道を登つたり下つたり約三キロほど、この間山の殆んどがハゲ山で小鍛冶岩と称する岩石がアツチコツチ切り掘られてボツくり穴があいている、この小鍛冶岩は飯野中山や小泉からとれる岩石より良質で戦時中までは盛んに採掘されたが何にせ運送の便が悪いので今では全然採掘されていない、ムカシは人夫が背中につけて運搬したというほど山路が狭く、今後は資源の開発上から道路の整備が急務だと一行は強調する、小鍛冶岩の良質である点は風化しにくくて堅固なことだが、これは石材、建材として以前は相当珍重されたなる程千五穴もこんなワケでつくられたのだろうと考えながらこのハゲ山だけの広さを歩ねるとザツト四十五町歩はあるという、だから雨が降ると水が保てずあつちこつちの沢に沼が点在している、それに肥料気のないこんな山中にもボツンボツンと田がつくられていたのに驚いた、收穫は勿論少いという、だが山中だけに冷めたい北風がさしで沈黙を続ける、記者が〃今日は〃と愛想をふくめた顔で早速、待望の美女と乞食王を探し始めたが、それらしい者が全然見当らない、一行の連中も話しかけているうちに〃あそこの穴の人だ〃と目くばせて合図してくれた、良くみると入口に鳩が飼つてある、中には四十そこそこの色白の一寸品のある婦人が生後間もない赤ん坊を背負い三つ位の女の子に何か話しかけている、やつと話を切り出し巴々たずねてみたらこうだつたこゝには七世帯十六人の人たちが住んでいます、遠くは境玉から夫婦子供四人で住みついた者もいる、私達はそお遠くはないんでいた人たちを連想しながら引揚げた

オナ石婆さんと云う怪石も

千五穴を下りて約一〆、一寸した高台に出た、頂上は金子沼、高久部落などを通し海や燈台が一手に眺望出来、千五穴もハツキリと見えるなだらかな小山である、この天頂にオナ石婆さんと呼ぶ岩石がある、これは三百年のその昔、松川与作という船方が漁に出たまゝシケにあつて遂に帰らぬ人となつた、たつた一人残された老婆が雨の日も風の日も連日この高台にのぼつてはあれに見えるは誰が船だ、松川与作（さ）が、船だもし

と呼び返しつゝ遂にそのまゝ化石になつたという傳説があり、この石にカマをさすと今なお鮮血がほとばしるといわれている、良くみると石の先きが目、鼻、口のかつ好になつて丁度人間の表情をしている

数多い史蹟

文化文政時代、馬場に本間三右衛門という豪農があつた、自作十九町八反というから百人からの百姓をまかなつていた、人使いが上手で田の草取りの時には田の真中に二升樽をこつそり置いたという、この方法で田の真中まで草取りしたかどうかを確かめたというワケだが、これが馬場のサンエム（三右衛門の通称）という有名な話でその墓にも案内された、そこには樹径十五尺もある巨大な松があつたが、知らずに切つてしまつて、天然記念物に指定され損なつた話もきゝ、その外磐城百姓騒動の雄者下高久庄五兵衛の石碑などにも案内され数多い史蹟に感嘆しながら帰途についた（写真は上はオナ石婆さん、下は千五穴に住む人たち）

アイヌの墓場
千五穴を見る

汗をかきかきやつと千五穴の麓まで来た、この千五穴とは古代アイヌ族が墓場にしていたもので数が千五あつたところから生れたのだと傳えられてきたが、今ではこの穴に人間が住んでいる、穴の前には物干竿もつくられ洗濯ものがかけられていたのには記者もしばし今昔の感にうたれた、大体一カ所に五つ位の穴が山頂の横側に掘ら

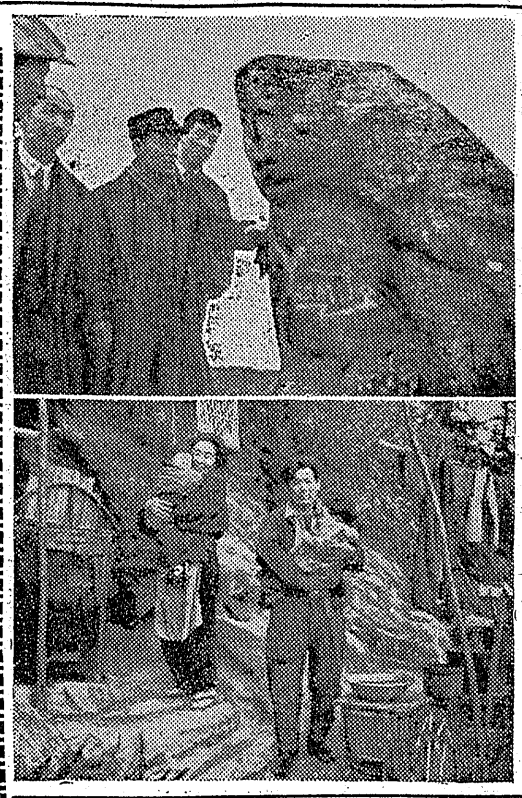

幸運の入居者決る

平市では二十九年度市営住宅（二住宅が決まるという公正な方法で十二戸）の入居者を決める抽選会を二十一日午後一時から公会堂に開いた、抽選者は申込者百六十四名の中から実体調査により百三名を選び、一度の抽選で当落と入居者は次の通り

入居は三月一日から、場所は下荒川

▼十一邸　鈴木文弥（下荒川）石井正明（十五丁目）金田稔（仲間町）遠藤吉五郎（古鍛冶）星名清重（八幡小路）大井川好孝（古鍛冶）小野塚金次郎（紺屋町）電報局、原中信一（立町）電話局

▼九邸　吾妻武（堺ノ内）荒川忠誠（上小川）服部三朗（月見町）小林光明（立町）真井留治（南白土）工藤五郎（常磐市）佐久間良夫（下平窪）小野恵次（鍛田）鹿又一美（久保町）金川幸男（柳町）小野新平（八幡小路）三瓶次男（北目町）

二日目公判
平事件

弁論公判は二十一日一応代表陳述を終え二十二日から個人陳述に移り同日午前十時五十分より山田裁判長係、斎藤検事、竹沢、後藤両弁護人立会被告十三名出廷のもとに開廷され午前中は伊達賞秋、小林好行両被告の個人陳述があつた

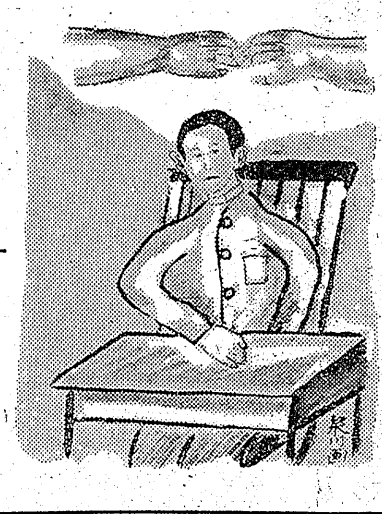

〆り山を仰ぐ子供達
泉川秀雄【90】

正々堂々と斗つて敗けるのは致し方がないではないかと考えた。質問は殆んど貧けるという先入観があつての事だ。

兎も角対戦する事にした。対戦する以上はチームワークをよく守り正々堂々やろうと話し合つた。

影山先生からも

「試合は勝つ事だけでは片輪です。みんながしつかり団結しなければなりません。」と云つて下さつた様だ。

次の議題はみんな仲良くするにはどうすればよいかという事である。これは天野君の考えた議題である。この前の不良中学生に対処するための口述であつた。天野君が提案理由の説明をした。

「この前、僕達が帰る途中、中学生にあつたんですが、その時中学生達が石を投げてよこしたんです。何もしない僕達に対して不意に石を投げてよこす中学生等がいるんです。こういうひどい行為をする中学生をそのまゝにしておいては今後どんな事をされるか分かりません。それでどうしたら仲良く出来るかを皆さんと相談したいと思います。」と云つた。

影山先生は「おやつ」と思つた初耳だからである。中学生から暴行を受けたという事について全然耳にしていなかつた。

「あの、それはどんな事もう一度説明して下さいね。」と云つたこれは重視すべき問題だと直感したのである。

天野君が一度くわしく説明した「石を投げられて、その上おどかされたんです。」

「石を投げられてその上におどかされたんですつて、そりやひどい行いね。皆さん、この様なことがこれから若しあつたとしたらすぐに先生なり他の先生に知らせて下さいね。いつ迄も黙つていないですぐに知らせることが大事です」こういつて下さつた。

俺が成る程そうかも知れないと思つた。―もし間違つて俺らが怪我でもすれば、結局事故として先生の責任にもなる。そればかりではない、親も心配するに決まつている。又自分の損だ。五年C組の迷惑だし強いては学校の面汚しにもなる。然し考えてみるとこの前などはこういうことも充分考えていざという場合、証人になつてもらうため友達を誘つて帰つたのである。たゞ先生にいわないのが悪いかつたのだ。これからは充分考えよう―

この議題については可成り活発に論議された。中学生の不良團が明るみに出されたのは痛快事で、更にその際にはこれらを擁護する不良青年團があつたことまで暴露してしまつた。俺達は社会の照法師を見ていた。兎も角、この議題の結論は影山先生から中学校側に連絡して頂くことにしてケリがついた。

秋の遠足は来月初旬から紅葉染む梁山渓谷の夏井川の地に行くことに大体話合いがついた。

こんなわけで第二十三回学級児童会は学級史に新らしい一頁を加えた児童会となつた。

ラジオ
部分品　蓄球　螢光灯　乾電池　電気器具　暖房器具の御仕入れは各一流メーカー代理店の弊社へ
社會式株式會線無村田
平市1の47　TEL636

大谷石　五丁目　井上

肛門科　外科　上田醫院
平市南町（平局裏通）電話一二九番

發電機・モートル・トランスの御用は
名古屋電機工業所へ
平市正月町二四（電二一六一）
捲替修理＝迅速確實

御婚禮調度品一割引奉仕中
家具なら何んでも揃う…
丸丹家具店
鎮田町本町通電二〇一　工場電二五七

天下泰平
現代社會をえぐつて青春の夢と希望を描いた異色サラリーマン映畫
話題作二本立前賣開始
前賣　大人一〇〇円　学生七〇円
當日　二〇円　九〇円
3月1日から上映
平館
原作・脚色　原抱民郎太
監督　三船敏郎
出演　宝田明　若尾文子　佐野周二　久慈あさみ　北川町子　葵千代　花代

女の一生

畫巨篇
原作・山根有三・脚色・小木曽木太郎・監督・中村登
淡島千景　小林トシ子　苗田光子　野添ひとみ　曾根秀美　上原謙

冬期特別割引
年賀用蒲鉾
荏寅　平一丁目　電二四一

第二回全國清酒品評會優等入賞の
壱級酒發売！
純粋の古酒：ホンノリと舌にとけ：トロリとのどをこす美味さ！
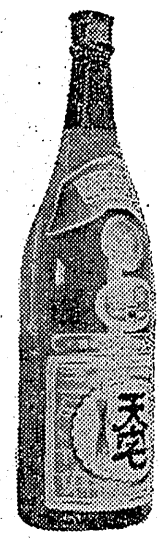
卸売店
縣南酒販平支店
平市材木町電992
福島卸酒平支店
平市銀冶町電241
醸吟酒造店山宗酒

全く手がかり無し

第六瑞寶丸の捜索なお續く

二十二日正午に至るも依然として消息なく安否を気づかわれる第六瑞寶丸は二十日午後六時以後の海陸両面からなる広範囲な捜索にもかゝわらず何らの手がかりなく、同船が無線設備のないこと前記事由により漂流中のものではないかと見られている

小名浜水難救難所では二十一日二十五名がトラック一台、オート三輪二台に便乗して双葉郡請戸地区までの海岸線を陸路調査し、海上では宮城県閖上、茨城県中湊にかけた二六㌔にかけた七〇哩沖合まで広範囲に調査区域を拡げ、小名浜港のほか石の巻、渡波、鮎川各港に在船中の小名浜港所属船第三徳栄丸（四〇㌧）を始め四十五隻が海上捜索を続けているが正午現

發電所賣店 荒しを逮捕

磐城署では二十二日平市沼ノ内新街前科四犯無職鈴木昭市（三九）常磐

二人負傷、店頭に突入

泥酔してトヨペットを運転

二十一日午後八時三十分ごろ四倉町新町六一酒味噌醤油販売業大平屋店主篠原太右衛門（五九）は泥酔の上平方面よりトヨペットを運転、同町新町五四たいらや菓子店道路上に立話しをしていた同町新町四一佐藤仲さん方女中小松キクさん（三二）同町新町五〇四倉中三年生佐藤文良君（一三）をはね飛ばして菓子店に突入同店の柱、土台を破壊、小松さんは左足フクラハギに全治一カ月、佐藤君は左足首に全治一週間の傷を負い額賀病院に収容された

支柱夫即死

炭車に觸れ

廿一日午後七時四十分ごろ常磐炭鉱鹿島鉱第一本線坑内一、三五〇米の地下で作業中の支柱夫佐藤彌作さん（三四）＝常磐市水の谷字亀野一四〇＝は五輛連結の炭車にはねられ即死

將棋會成績

平將棋鑒賞会開鑒会は廿日開いた結果成績左の通り

▼A組❶野村盛夫❷比佐春雄❸柳内定吉❹高野作造▼B組❶杉山愛和❷七海文雄❸寺田東一❹柳沼一夫

脚の悪い子を背負い 母が一年間通學

四倉に尊い母性愛美談

身体の不自由な息子を背負つて毎日学校に通い勉強を励ましている二人の母の教育の熱心さに校長始め職員を感激させているという美しい母性愛の教育美談があり学校側では近くこの母たちを表彰することになつた

▼…四倉本町二三三漁師猪狩勇吉さん（五）＝四小二年＝は去る二十七年一月ごろ木登りして遊んでいる時誤つて木から転落、それがもとで左足が「骨すい炎」になり平市竹林病院に入院したが手遅れのため一学年は休学をするという状態になつて仕舞つた心配した母テツさん（五二）は歩くことの出来ない勇君を背負つて毎日登校、又帰校の際には必ず病院に寄り勇君の足の治癒をし雨の日も風の日も昨年四月から約一カ年毎日背負い勉強をさせた甲斐あつて勇君も好成績で進学することになつた、一年間の母の努力には近所の人達はもとより見る人をして感激させている

▼…四倉町仲田九五建具屋佐藤正雄さん（五七）二男正君（一三）＝四小四年＝は去る二十八年一月中旬の登校の路つた日、学校から帰る途中転んだのがもとで右ひざ下足が「骨膜炎」となり木村病院に入院一学年休学して仕舞つた、母ヨシエさん（五二）は非常に心配し昨年五月から正君を背負つて登校、勉強を続けさせて来たが最近では足も快方に向い天気の良い日は松葉杖をついて登校出来る様になつた、この努力のかいあつて正君も好成績をもつて進学出来る日も間近いのでヨシエさんも涙を浮べて努力の甲斐があつたと喜んで語つている（写真は勇君を背負つて登校するヨシエさん）

無錢飲食 王様挙る

常磐署では二十一日午後九時ごろ石城郡田人村大字石住字貞谷二三児童相談所に送つた

無職前科二犯佐藤二郎（五）や無銭飲食の疑いで逮捕した、佐藤は二月二十日午後三時ごろ同市湯本字傾城採炭夫石山義勝さん（五）さん方に行き俺が一ぱいおごるからと無理に連れ出し同市向田四四カフエー業桜泉亭で一銭も無いのにビール、酒等二千五百円相当を飲食し逃げたもので同署で余罪取調べの結果、去る十一日双葉郡久之浜町飲食店東屋で三千五百八十円、同二日常磐市湯本料亭「ひさの」と秋山エツ子さん方で芸者をあげ五千円相当の遊びをしたことも判明し二十二日身柄を送検されたなお同人は詐欺の常習者で女の子三人を連れており同署では何れも

進學や實社會へ

近く平市内高校生卒業式

一日、平工が二日、平商が三日、二八名（決定者三五名）＝女四二六名で進学一〇〇名、就職二〇〇名（就職決定二〇名）平工は三一九で進学四二名、就職二六〇名（決定七五名）平商二八三名（女生徒一〇三名）で進学六〇名、就職希望者二〇〇名（決定六〇名）で、いずれも就職希望に対し決定数は三分の一以下を示し、各校とも東京、京浜方面の大口就職運動を終えて今や郡内各市の求人開拓に争奪戦を演じている

平市内の四高校は磐高、磐女が

母殺し不起訴に

精神喪失者と鑑定

実母を殺害し斎藤殺人で地検平支部中村検事の取調べを受けていた斎藤は二十八年半ば頃から頭が変になり入院手当を受けていたが病院を非常にきらつて退院し自宅に帰つており、二十九年十月十六日朝の斉藤正男さんより「又発祭が来て仙台の病院に連れて行かれるから逃げた方がよい」といわれカーツとなり、同夜は裏山に泊り実母キクさんに殺害を確めるため翌十七日午前五時半ごろ家に帰つたところその物音で起きたキクさんを結局したので危険を感じたキクさんは逃げながら助けを求めたのを持つていた刃渡り十一㌢の短刀で頸部を突き刺し死亡させたもの

『愚庵』につどう人々

盛況だつた出版記念會

尼子会主催の「愚庵の父母妹」出版記念会は、去る二月二十日（日）午後二時より、マルトモホールにて、三十数名の参会者のもとで盛大に行われた

まず遠来会長の開会の辞について、篠山愚氏の祝辞、藩老瀬谷寛吉郎氏の謝辞をかねた執筆の経緯や苦心談などがあり祝宴に移つたなお席上、内郷市商工会の高萩支部凡氏はかねてより愚庵建碑に奔走しており、近いうちに是非実現したい旨語り参会者一同に協力を要望した、主な参会者は次のとおりである

阿部政右衛門、黒田吉之助、大橋秀冬、山崎寛吉、根本貞治、内木宗八、根本忠孝、坂本昌蔵、柴田徳二、門馬順、根本喜代一、中柴光泰、吉田新治郎、林三郎、志賀哉宮、大塚二喜、猪狩駿雄、野木稔弼、柳沼祝実

（写真はその会場）

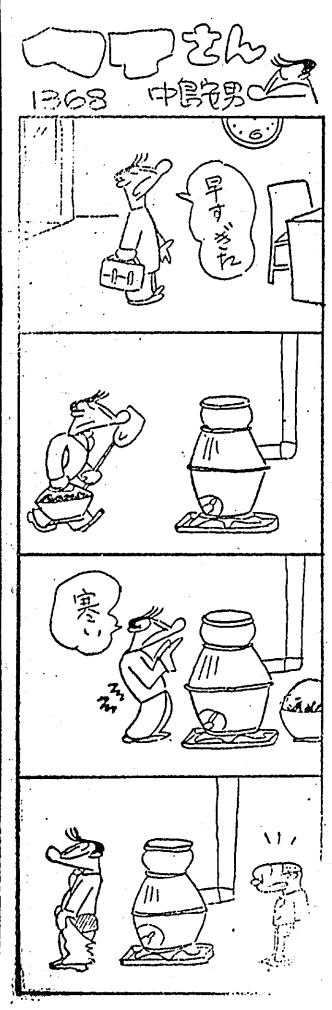

泣く笑うで賑う

赤ちやん大會始まる

平保健所では来るべき全日本赤ちゃんコンクール、県優良赤ちゃんコンクールの予選をかね昨年三月から六月まで生れた赤ちゃんの検診を十九日から行つたネンネコにオンブされた赤ちゃんなど色とりどりながらいずれも元気に泣いたり笑つたりで大賑やか、同所では赤ちゃんの身長から体重保健とあやしながらの検診をしたがふたりの母子が旅に出し夜は家のうちたゞひろくして西吹き通るそうで昨年中に生れた赤ちゃんは郡内でザツと五千人、バスコントロールの宣伝も余り効能がないそうで昨年中に生れた赤ちゃんは郡内でザツと五千人、バスコントロールの宣伝も余り効能がないぎゆく農婦ありけり

いわき歌壇

北目短歌會

大内美恵子

暗闇にひそむ空気を感じつゝろうそくを灯し物借りにゆく

角田美津子

一日の昏とりを終へて一ときの夕飼明るきフリージヤの花

中村鉄太郎

うたた寝の吾に毛布をかくる子のしぐさをうつゝ意識して居り

佐川定次郎

ふたりの吾子が旅に出し夜は家のうちたゞひろくして西吹き通る

角田美津子

麥の育つゝく畑中楽を背に眺いそぎゆく農婦ありけり

御卒業進學の記念には
正確で信用ある
時計を！
腕時計、置時計
貴金属、其他
星野時計店
平市三丁目　電1364

會員の店
どなたも喜ぶ
喜きよい
万年筆は……
三十年の経験と
信頼の出来る
専門の店
岡万年筆店
平市中央通り　電399

御卒業のお方に
ソフト帽を！
御進学の方には
學帽を！
高校、中制帽、小学、幼児園生
各種豊富に取揃えました
エンドー
平市二丁目　電1028

贈つて喜ばれる
螢光燈スタンド
各種豊富に取揃え
電気スタンド・電気シエード
其他各種陳列中
三幸
TEL506・1327

ランドセルと
手提カバン
☆朝早くから夜遅くまで
買える便利な店
平駅前　電348
いづみや

御卒業御進学御入学の記念に！

坂口安吾の死

鵜沼秀夫

藝◇文◇

十七日の朝坂口安吾は死んだ。四十八才である。私は今朝新聞紙上でその記事を読んだ。

よくやった！よく生きた！

私はそう思った。と同時に現代に稀有な作家の一人を失ってしまった思いにガク然とした。

坂口安吾は死ぬ気でものを書きとばしていたのである。最近の作品を見てそう思う。死因は脳溢血だと新聞には記してあった。だがそれは「受動的自殺」ではなかったか。彼は自ら己が寿命を食い縮めていつたのだ。何故か？と問うのも野暮な話だが、彼ほど「現代」というものを極度に神経質に意識したという事は驚くべきことだ

彼はかつて小林秀雄を評して「彼が再び美の規矩に引返したのはおかしい」と言い「もうわれわれはただ分らないまゝ進むほか仕方がないではないか。一体私はなにものなのか、誰よりも私自身それを知りたいのだ」と、一途に彼の道を歩み続けて来たのであつたが思えば、それは現代の危機を危機としてその上に立ることではなくして、なんとその中に埋没することを意味しはなかつたろうか？といつてみても、これも私の感傷みたいなもので、彼の生きようは、それ以外にはなかつたことなのである。

あたかも「歌のわかれ」を書いた中野重治が敢然として左翼陣営に身を投じ、小林秀雄が小林秀雄以外にはなれなかつたように、坂口安吾は坂口安吾以外にはなれなかつたのであろう。しかし私は今そんなことを言おうとしてるのじやない。

放浪に生き放浪に倒れた哀しい強力な生きものの死を前にして、自重が足りなかつたとか何とか、哀しいことと私には思われてならない。凡ゆる規矩が、彼には自己を慰さめる影、人間の魂を震らせる弱気として感じられたればこそ彼は一世一代の役者だつた。そして彼の生命観の象徴は狂人だつたり顔の批判を与えるかも知れない世の面々に、坂口安吾の骨を突きつけてやりたい気持なのだ。

彼は、役の役者が、本物の狂人になつたように観客に思いこませて死ぬ。そして死んでも観客は、これーそれは自意識の力のぎりぎりまで出し尽しての哀しい抗談ではなかつたか！

そうして彼がこのような傷ましいポーズを自分に強いなければならなかつたということは、もつと哀しいことと私には思われてならない。凡ゆる規矩が、彼には自己を慰さめる影、人間の魂を震らせる弱気として感じられたればこそ彼は一世一代の役者だつた。そして彼の生命観の象徴は狂人だつたり顔の批判を与えるかも知れない世の面々に、坂口安吾の骨を突きつけてやりたい気持なのだ。

彼は、役の役者が、本物の狂人になつたように観客に思いこませて死ぬ。そして死んでも観客は、これ外にはなれなかつたように、坂口安吾は坂口安吾以外にはなれなかつたのであろう。しかし私は今そんなことを言おうとしてるのじやない。

放浪に生き放浪に倒れた哀しい強力な生きものの死を前にして、自重が足りなかつたとか何とか、