いわき民報　夕刊　昭和30年1月25日（火曜日）　第2661号

夕刊 いわき民報
発行所
平市田町四八番地
いわき民報社
電381　1222

古い信用と最新のモード
CHOYA
蝶矢印の
中野洋品店
平二〇五三

衆議院遂に解散

投票は二月廿七日
告示は二月一日と決る

衆議院は遂に解散となり総選挙は二月一日に告示、二月廿七日に投票が行われる、一昨年四月選挙以来こゝに一年十カ月、政局はあげて選挙戦一色にぬりつぶされることになつた

三つの椅子を七人で争うか
第三區 前回總選擧の成績

第三区の立候補を予想される人々は▼自由党関内正一、鈴木直次▼民主党高木松吉、小野一雄▼右社松井政吉▼左社大河原一次▼共産党鈴木光雄の七氏で三つの椅子を狙つて争うことになる、前回昭和二十八年四月十九日の総選挙の結果は八名が立候補して高木、松井、関内の順で左の成績で当選したが今回の総選挙では果してどういう結果を見るか注目される

五三七七一票	高木　松吉
五〇一九五票	松井　政吉
四八三七八票	関内　正一
四一五六六票	太田秋之助
一七〇八〇票	斎藤　景
一三三六七票	大河原一次
一一〇三〇票	小野　一雄
四二七票	植村　鶴吉

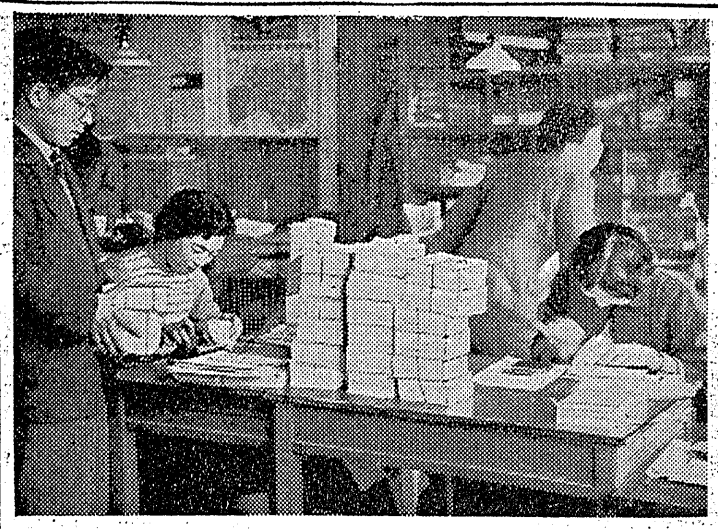

造林用種苗の需要計畫
あす決議

縣山林種苗協同組合石城支部は二十六日午後一時から地方事務所会議室で二十九年度総会を開き、三十年度春季造林用山出苗の需要計画四百二十三万四千本（面積千三百五十六町歩）同斡旋数量二百二十五万三千六百本、同支部生産数量百九十七万千五百本、同購給計画など六議案を決議する

一等が當る
お年玉はがき

お年玉葉書売り出し以来始めて特等を出した平郵便局に二十四日また平市鍛冶町二三菅波角造さんが二等に当籤した届け出た、同局では二十三年以来二等がたつた一本出ただけだつたが、今年は特等一本のほか二等が二本出たわけでやはり紙に関係のある半年だと大喜び

災害撲滅への實施事項

災害撲滅強調期間に災害防止対策協議会の開催事業場の安全診断、各事業所職長に対する安全講習会の開会、災害安全に対するスライド映画の巡回映写をおこなう

あす財産區會

常磐市財産区会では二十六日午後一時から市役所会議室でひらき宝海八条浴場建築の入札について協議する

校舍增改築など
平市教委卅年度豫算編成へ

平市教育委員会は二十六日午前十時から開き三十年度当初予算編成に当つて各小中学校から陳情された校舎の増改築、校庭拡張その他を個々的に検討、予算のふりあいを決めるが、四カ町村が合併されて始めての当初予算だけに陳情による要求額はザット二億円にのぼり教委事務局ではムダなに陳情が多くても予算がだれ程あつても間に合わないゝと頭をかゝえているが、緊縮財政の折柄精々このうち四千万円程度しか予算枠はとれないだろうとみられている、同日検討される事業内容は次の通り

▼高久小、豐間小の改築▼三中の特別室の設置▼一小の増築▼赤井小中の増改築▼草野小中の簡易水道設置▼豐間中の校庭拡張▼一中の新校舎継続事業

入場券を印刷
忙しくなつた平選管委

★―衆院遂に解散、総選挙は二月二十七日（日曜日）行われることになつたが、平市選挙管理委員会では早くもこれを予想し、解散した二十四日には衆院選挙の投票所入場券三万八千枚の印刷を終り二十五日から有権者の住所、氏名の書入れを始めた

★―南赤井は二月十一日正式に平市に合併されるので総選挙は平市民として行う、投票用紙は国からおくられてくるが、この入場券三万八千枚（有権者三万七千二百台）の印刷数一枚十四銭、これに住所、氏名を書込ませるのに二十五銭はかゝるという、どこの選管委でも庶務の職員がいるのに平市は庶務課がこの仕事を兼務しているので、三十年度の当初予算編成を目前に控え一時でも早く選挙事務をしておかないとまづくいというので各課から希望者をつのり帰宅してからアルバイトとして書込ませることになつたが一晩頑張つても精々四百枚程度だから百円位なもの（写真は総選挙の準備に忙しい平市庶務課）

失保金受給者が就勞
發覺して十二名就勞停止

平職安所は二十四日飯野係官が立ち合い赤井村西小川地内で営林署の木材搬出路新設工事を請負つた長尾組の出面帳を点検したところ失業保険金の受給者渡辺与一（三）＝赤井村大字西小川字洞沢＝ら十二名が、一月七日頃から失保受給を隠して就労し計二万六千四百十円の賃金を得ており、一方失保金も受給していることが判明し同所では二十五日小谷失保課長調査の結果支払停止処分にすることになつた、なお同所では昨年秋以来半年振りの失保金の不正受給事件発生に同ケースの不正摘発を続ける模様

ポン禍防止などを協議
來月二日から

県、内郷市共催の県青少年問題補導指定地区指導者研究協議会は二十八日の四十五％が供出されただけ、食糧事務所平出張所では「農家の手持は精々保有米だけで底をついた」と一月末まで残り六千四百六十二石の供米は望み薄と見ている

超過要請量四五％供米
あとは望み薄

旧ろう十二月十日〆務割当量五万五千八百石を首尾よく供米完遂した石城郡では旧正月（一月二十四日）目標に超過要請量一万一千七百三十石の供米完遂を督励して来たが、二十一日現在で五千一百六十石の供米完遂を督励して来たが、二十一日現在で五千一百六十石の供米完遂を督励して来たが、二十一日現在で五千一百六

舊正の買初め 平市内大賑い

デコ市の賣行も新正の倍

★…きよう二十五日は旧正二日の買初め、平市内は近郷近在からの人出で大賑わい、平市連合商店会の全市連合福引大売出しが明二十六日まで〃特賞二万円当選〃の宣傳よろしく行われているので客足もぐつと増えてきた

★…特に七十七銀行二十米道路脇で二十五、六の両日行われるデコ市は大変な人気、二十五日は朝から買初の客でごつた返し新正の三倍の人出で賑わつた、出店も新正は二十七軒だつたが三十八軒とそれに西側の道路筋には駅前から東邦銀行までの間にずらり露天商が軒をつらねる盛況振り

★…売上げも上々で、この調子ならデコ市は新正の倍は軽く売上げをみせるだろうと業者もホクホクエビス顔だつた

(写真は雑踏を極める平市のデコ市)

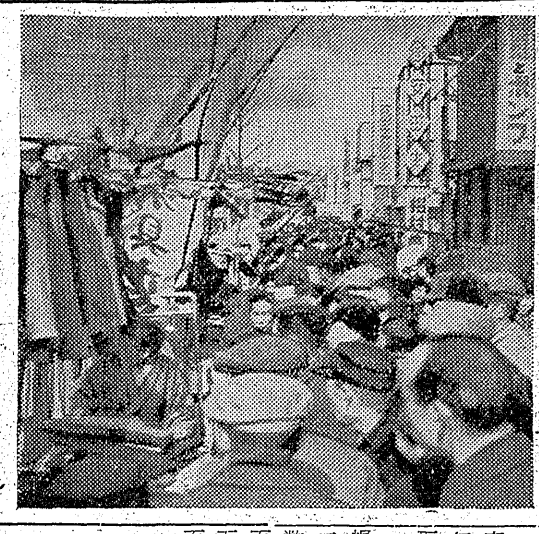

六千名を檢診

結核發生を最低線へ

戦前は死亡率の第一位にあつた結核も戦後は高血圧に押されて第三位までに下つたが石城の結核発生は炭鉱、漁業の環境に支配されて少しも衰えを見せていない、平保健所は結核発生を最低線に防止するため二月二十四日から二十二日まで湯遊地区、患者家族、濃厚接触区を中心にレントゲンバスによる六千名を対象とした無料巡回検診を実施する、今回の巡回検診は各市町村の道路、広場、駅前を利用する野外検診で、一般希望者にもレントゲン十九円、ツベルクリン七円の実費診療を行い、早期治癒の見地から多数の来診を歓迎している、巡回日程(予定)次の通り

▼十四日　大浦村狐塚部落の中心地道路上、岡村上江井田橋堀の道路上、四倉町駅前広場、四倉公民館前広場

▼十五日　好間村古河炭鉱関係前広場、好間小田炭鉱診療所前

▼十七日　平市松カ岡公園入口道路、平駅前、裁判所前大通り旧鎌田橋堀道路上

▼十八日　深渡部落の中心地道路上、豊間小学校々庭、磐城市江名町漁業会前広場、永崎町公民館前

▼十九日　赤井村日当赤井炭鉱運動場、小川駅前

▼二十一日　磐城市緑岩前道路上、磐城郵便局入口道路、滝尻火の見櫓前道路

▼二十二日　内郷市御厩小学校前級駅入口道路、白水矢之倉炭鉱前広場、宮小学校々庭

前年比較 一万トン増

昨年の港灣荷役量

東北海運局小名浜支局では二十九年中における小名浜港の港湾荷役取扱い実績を集計中だつたが二十一日総取扱量六万四千八十八トン(揚荷二万四千二百五十七トン、積荷二万九千八百三十一トン)入出船舶数七十七隻(船舶トン数十万四千八百五十一トン、内訳汽船七十五隻十万四千二百二十トン、機帆船二隻六百三十トン)と纏り発表した

これによれば月別では十一月の取扱量二万百二十九トン(揚荷三千五百七十八トン、積荷六千五百五十九トン)が最高、次いで二月の八千四百五十二トン(揚荷四千八百三十トン積荷三千六百二十二トン)総揚荷の品目別でみれば日本水素小名浜工場へ入荷したコークス二万八千三百三十五トンが多く石炭五千四百二十二トン、エジプト塩の五百トンの順、また積荷作品は二十五日から来月五日まで市公民館に展示し一般に公開する

▼磐崎小、磯上嘉子▼藤原小、栖口匡司▼長倉小、長岡克彦、小野敬介、平野政夫▼湯本二小円野喜一▼湯本二小、舞木千恵子▼湯本一小佐分利太郎、三河総子、斎藤サチ子、小松明子▼磐崎中、有賀節子、大和田弘子▼湯本二中、吉川龍也、渡辺節子▼湯本一中、沼知延江、窪田笑美子、出山喜代子

植田署の納會

植田警察署員の柔剣道納会は去る十七日から火花を散らされていたが来る二十七日(木曜日)午後一時から納会が行われる、審判は剣道開高五段

議會解散

惜別の情禁じ得ず乱闘騒ぎ

(飯野　太郎)

防犯書道展 入選者決る

常磐市防犯協会では市内小中学生の冬期休暇を利用して少年不良化防止並びに防犯思想啓蒙の一環として行われた防犯書道展覧会の作品百四十五点を二十三日厳選の結果、次の入賞者が決定、二月五日に表彰式を行う、なお出品された作品は二十五日から来月五日まで市公民館に展示し一般に公開する

▼磐崎小、磯上嘉子▼藤原小、栖口匡司▼長倉小、長岡克彦、小野敬介、平野政夫▼湯本二小円野喜一▼湯本二小、舞木千恵子▼湯本一小佐分利太郎、三河総子、斎藤サチ子、小松明子▼磐崎中、有賀節子、大和田弘子▼湯本二中、吉川龍也、渡辺節子▼湯本一中、沼知延江、窪田笑美子、出山喜代子

大山を仰ぐ子供達

泉川余雄

【70】

キョロキョロ眺め廻した。腹が減つて仕様がなかつたのである。

「健三、この薬を持つて大山病院に行つて来るだ。」まだまだ腹の虫が收まらぬのであろう。

「うん…」健三はぼんやりと空返事をした。

母がそそくさと出かけた後は妹の美代子と二人切りだ。—出来るなら美代子に分からずに戸棚の中の小探しをしたいものだ。なんとかして美代子をこの家の中から外に出す方法はないものか。なんとかいい名案はないか—と頭をひねつた。暫らくこの名案探しに没頭した。仲々これといつていい名案はない。考えれば考える程、壁に突き当たつて挫折してしまう。腹

先程からみると時間の経つのにつれて妙に痛みも收まつて来た。

「もう、痛くないよ。」健三の声は母の声に比べて案外弾んだ明るさを持つて家中を響かせた。

〃これじや、うつかり仮病も使えないぞ。もうこりごりだ〃と考えていた。嘘は社会の害毒かも知れない。嘘は方便なりで適用することもあるにはある。然し、それは話の結論が見出される場合の方便として冗談なら可愛いこともある。たかがすべてに未成熟な子供の場合にはこれはやはり嘘は泥棒の始まりの諺が適用するような気がする。

「なんだかせいせいしたよ。」健三は済ましたもので床からはい上つて胡坐をかいて今更ら嘘の恐しさを体得した。そして辺りをヤニヤ笑つて見ているだけで一向自分の座席から動こうとしない。ラジオ体操をしたら猫更腹が減つたらよよなと床に尻餅をついてしまつた。腹が減つては戦は出来ぬとはよくいつたものだと今更ながら感心する。

やがていい名案が出た。自分ながら仲々名案だと満足できた。というのは三軒隣りの和ちやんの家に本を借き忘れたということにする。これを口述にして美代子に頼めばきつと美代子は行つて呉れることは必定だ。行つた処で勿論本なぞあろう筈はない。そして美代子は「ないよ」というに決まつている。仮りに下駄をはいて帰つて来る迄の時間を五六分位かゝるとすれば大体の小探しは出来る計算になる。いくら頭が濁い俺でもこの位の計算なら出来る。

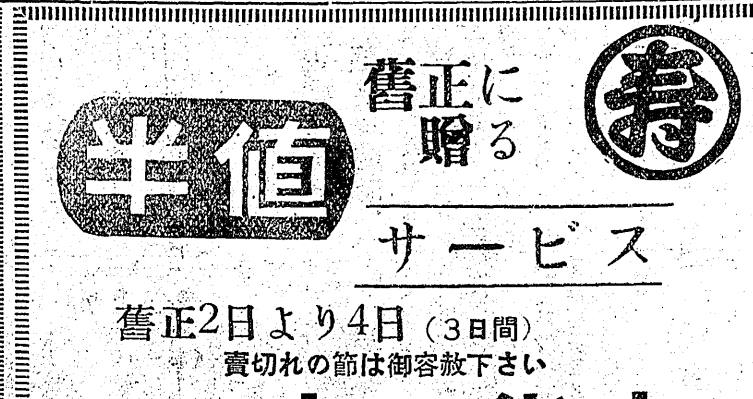

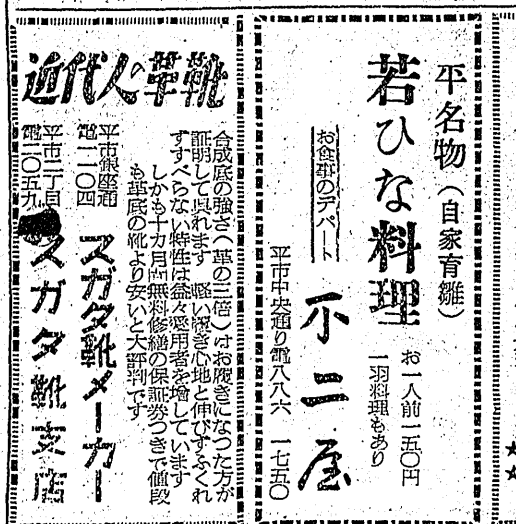

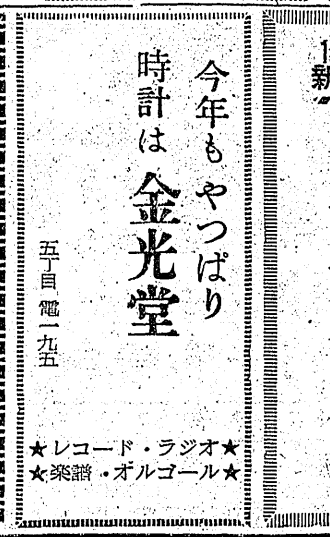

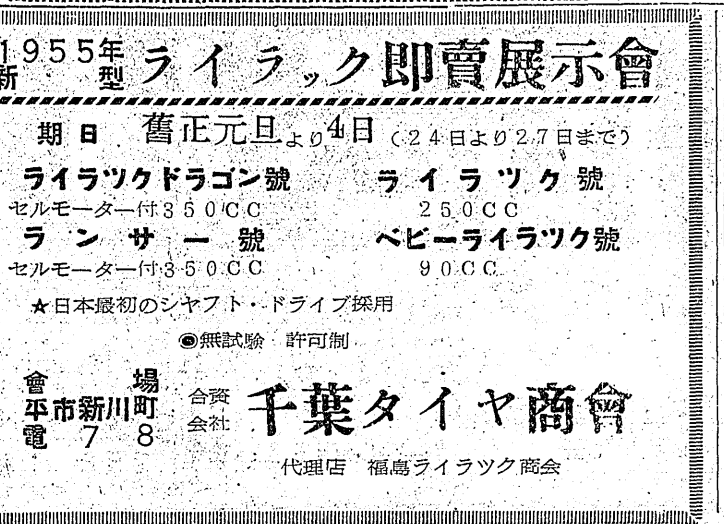

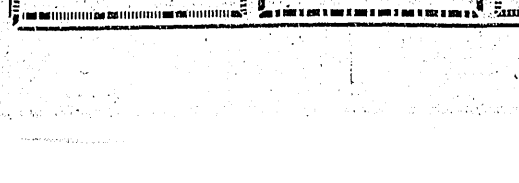

小名濱の都市計畫

井年度から區畫整理事業に着手

三年計畫 十四万坪に及ぶ

磐城市では去る二十八年十二月二十八日付で建設省から告示のあつた小名浜都市計画事業第一土地区画整理事業を三十年度から三カ年継続事業として本格的に着手、三十三年度内に完成させる運びで目下同市土木課では基礎調べに大童である、同市が都市計画土地区画整理のモデルケースとして第一次に計画した地域は字諏訪町、花畑、川原、錢神、観音作、長祝、新川北など地内およそ十四万坪におよんでおり、これは小名浜港の二万トン岸壁築堤など大修築事業と相俟つて東京、金沢、仙台、郡山などの先進都市にならい準工業地区、商業地区、住居地区並びに住居専用地区などの用途地区指定を行い住居地区と工業地区が混同するなどの複雑さを避け防火、衛生上などの見地よりも検討し福祉に安寧を目的とした都市地区を建設するもの

計画案によれば市内の飽和状態にある市街地の郊外に生産地区と消費地区とを結ぶ中間に住居地域を設けることを理想とし❶磐城市役所より東へ観音橋（字観音作）までの線と❷観音橋と小名浜二中❸小名浜二中と平、小名浜線県道❹同点より市役所までの四点を結んだ方形内の総坪数約十四万坪の住居地区を選定したものでこのうち三%の約三千二百坪は公園緑地にあてられ同地区内には高田、滝尻線に結ぶ巾員十一米の幹状線道路が新設されるほか警察署、保健所、市役所、法務局出張所など主要官公庁とを結ぶ巾員八米二中通学道路二米、またどの宅地も道路に面するよう巾員六米道路十八本、巾員四米のもの十一本ができ袋小路であつても巾員二米道路をつくり道路に面させる、なおこれが完成の暁には❶どの土地も街路に面し不利用地がなくなり❷排水が良く衛生上の効果大きく❸街樹が完成し交通上の便益が増し❹公園、緑地が出来居住環境がよくなり❺安心して永久建築ができるなどの利点がある、更に同地域は民有地約十万坪、官有地一万六千坪公共用地及び公用地二万四千坪で田畑約九万三千坪、宅地七千坪で来たハイヤーと後方から進行して来たトラックがすれ違つた際トラックのボデーにふれ自転車もろとも転倒して右前額部に全治一週間の擦過傷を負つた、追突したトラックはそのまゝ逃走したので常磐署で捜査している

（写真はモデルケースとして区画整理される花畑部落）

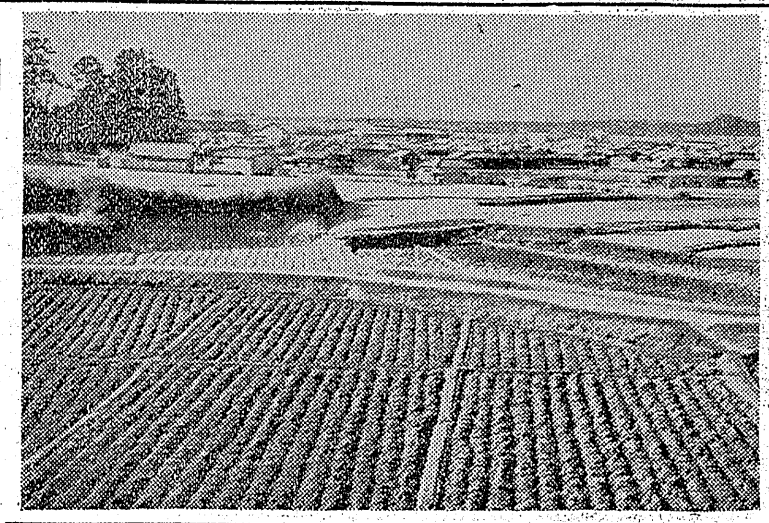

幼兒はねられ重傷

二十四日午後五時半ごろ平市七丁目二常磐交通運転手佐藤三郎さん（三七）は内郷市綴町榎木下地内の国道上でハイヤーを運転して平に向かつて進行中突然道路を横切ろうとして飛出して来た同市綴町大木下工洋服代立業塩谷正喜さんの次女喜志江ちやん（四）を発見、急ブレーキをかけたがまにあわずハイヤーの右側バンパーにぶつけたはずみで顔面右額並びに腹部に全治一カ月の打撲傷を負わせた

はねられ負傷 トラック逃走

二十四日午後七時ごろ常磐市下湯長谷字磐崎二五日雇土工高倉昭三さん（三）は酒に酔つて同市関船字志田地内の県道上を無燈火の自転車にのつて磐中前方から疾走して来たハイヤーがすれ違つた際トラックのボデーにふれ自転車もろとも転倒して右前額部に全治一週間の擦過傷を負つた、追突したトラックはそのまゝ逃走したので常磐署で捜査している

泥酔の上大暴れ

二十四日午後三時三十分ごろ四倉町新町六平和パチンコ店店員小林広二（三）は泥酔の上同店内のお客様に因縁をつけたりさらに常磐交通バス、ハイヤー等を止め交通妨害をしているのを四倉警部補派出部員に発見され保護留置されたが同派出所旧暦今年度第一号保護留置者

あすから 公共派の弁論

平事件公共派統一組一〇四名の弁論は去る十七、十八、十九日の三日間行われる予定だつたが竹沢主任弁護士が出廷出来ないため延期となつていたが愈よ明二十六日午前十時から三日間竹沢主任弁護士が出廷出来なくとも山田裁判長係高橋検事立会で地裁平支部法廷で開かれる、竹沢氏欠席の場合は自由法曹団長上村進氏が当るものと見られている

容

宛ら小春日和 一両日は暖かい

旧正月を迎えたこゝ二、三日は暖い小春日和が続いているが、磐城市小名浜測候所の観測によれば二十五日正午には最高気温二五度を示し正に春の終りの頃の陽気であつた、この気温は平年の平均七度三分より七度八分高い、なおこの陽気について同測候所では次の様に語つた

大陸の方から分離した移動性高気圧が本州の南方海上にはり出し比較的暖い気流が南風に送られて来たため気温が上昇しているものでこゝ一両日中は暖いでしょうと話している

ポン密賣買で檢擧

磐城署では二十四日午後一時ごろ磐城市大字中之作字江之浦キヨミ（三）方を覚醒剤密売の疑いで家宅捜査を行い、ヒロポン五〇〇本を発見押収すると同時に伊藤を覚醒剤取締法違反現行犯で逮捕した

實績發表大會

石城地方事務所では三十一日午前九時から同所会議室で農村青少年クラブ実績発表大会を開く

三名の泥棒 常磐で擧る

旧正元旦の二十四日常磐署に三人の窃盗容疑が検挙された

▼郡山市大重町五五住所不定無職前科二犯鈴木正（三）は昨年十月二十三日午後十時ごろ顔見知りの常磐市上浅貝無職吉田チヨさん（三）を訪ねスキを見て現金一万八千六百円入り財布を盗んで逃げていたが、二十四日早朝金子刑事が自宅に立廻つたところを逮捕した

▼内郷市宮町二〇木滑栄治（三）は二十四日午後二時ごろ同市宮町相馬屋店前から中古自転車一台（六千円相当）を盗み、常磐市天王崎小倉古物店に売るところを真野刑事に現行犯で捕まつた

▼磐城市小名浜字花園一七無職徳永勝（三）は昨年暮ごろ、常磐市三函小島雑貨店の大工鳥上頭さんの大工道具一式（八千円相当）を長してくれと託取し売却して遊興に消費して逃走中、二十四日高橋巡査に逮捕された

田人村出初式

田人村消防団では二十日午前九時から田人中学で出初式を兼ね消防検閲を行う

衣生活の展示會 あすまで三幸

平市十字洋裁学院では経済と美しさを主眼とした衣生活の展示会を二十四日から二日間三幸デパート二階で開いている

カバンと袋物専門の店
入学から卒業まで
福山のランドセル 学生カバン
平市2丁目電317

花藤サロンに貴女行つたの
身近かのお方で急に綺麗になつた方にお会いになつて下さい。必ず二度花藤サロンに来られた方ですから。尚二十六日は美容界で実力日本一の津田由美女史が美容の指導に当られていますからお出かけ下さい。
●マックスパック剤 四五〇円 三〇〇円
●テルミー〃
逃
小名浜 平市
藤越

大好評！ 世界の有名品
特賞10万圓が當る 1月31日まで

正14金ペン付 800円より
耐酸ペン付 200円より
平市三丁目 萬年筆店 TEL 399

新しいDPは富士
誰方でも安心して使える
ふくふく綿
2丁目 平製綿KK 電(748 1958)

洋服は高島屋
平市南町 大和田呉服部

神佛具 橋本屋
平市新川町電一九四八

ラジオ〃ナショナル

電話四九四番
一般建築材 建具材
阿部材木店
平市紺屋町

おでん種 蒲鉾 蒲寅
平一丁目 電二四一

第四回石城酒造品評會
第二回全國清酒品評會
優等賞受領
吟香に薫る
天宝
山宗酒造店
平市南町電二二

支那そば 江戸前寿司
出前迅速
栄みや
小路 才槻 電395

風邪は万病のもと
軽いうちに早く治しましょう
ネオムルチン感冒錠 一五錠一〇〇円 三〇錠一八〇円
武田薬局
平市材木町薬師前電七〇九

ゼネラル
シャープ
オンキヨー
高級スーパーラジオ
10カ月 6カ月 月賦
☆一番簡単な契約方法でお求めになれます
酒井無線
平市五丁目電1990

いわき民報　（可認物便郵種三第）　1部5円　定価1カ月金100円（日刊除日曜）

その後十四の瞳【1】

むごさだめ 日にあふりて

「ドドン」という響きをしほに戦は終つた。力の及ばなかつた諦めと虚脱に次いで、疲れと懐恩が廻つて来た。

南から北から帰つて来た人々は、色々と現地の実相をもたらして来た。

信治の知人やその家族の幾人かは言葉をはばかる様な目に会つたり裸同然の身になつて、苦難の中にやつと帰り着いた者もあり、中には肉身を何処とも判らぬ所へ連れ去られたり、奪われ別れた人々も少なくなかつた。戦は終つても平穏な光はさゝず、悲惨な事や苦難は続き廻つて来た。

目まぐるしく世の中は変り、闇がはびこり、引揚者や帰還者や失業者が増えるにつれて、益々せま苦しくなる土地や職場には、共倒れにも拘らず、こうした連なりもなく、小規模に生活の糧を得る為に止むやいざこざの暗い影がまといつき出した。引揚げて来た初めの中こそ、暖く迎えて呉れた肉身や知人者だけが傍めつけられ、中には生きる気力や方法も失つて、親子心も少なくなかつた。

若い者や復員者の中には「外地の事や楽な事をしている奴の物は奪い取つてやるのが当り前だ」等と公言する者が出たり「二〇〇〇カロリーにも足りない食物や、馬糧の様な代用食を当てがつて、それさえも遅配欠配しながらどれいの様に働けというのか」等と叫ぶ労働者の群もあり「どんなに豊作でも人々の方が多過ぎて、食物が足りないのだ、日本に強いた土地や富の制限が正しいのなら、世界も均等化する義務がある」等と思い詰めて共産主義の傾倒へと打開の途を求めてゆく者もあつた。

然し満洲や其他で辱めを受けたり実態を見て来た人々や、夫や父が未だに抑留されて帰つて来ず生死さえも知らされず、精神的にも肉体的にも切りさいなまれている人々の中には、実際と宣伝との喰い違いを見きわめて、何れの笛にも躍らず、批判的にまた理知的に現実と未来とを見つめている人々も少なくなかつた。

十回に一度は捕まる覚悟で集団的に押し通る者。然し時が経つにつれ、是等にも親方が出来て事業化したり、顔役が出来て取締の当局も妙に見て見ぬ振をしている一方で「運びや」になつている弱い者だけが傍めつけられ、中には生活の為に止むを得ない者や、日陰の身となる者も少なくなかつた。

戦のゴタゴタのお蔭で餅けて勝手の事や楽な事をしている奴の物は奪い取つてやるのが当り前だ」等

一斉検査におびえながら、フオームや汽車の中で、気力のない身体を持つか、ブローカーになれるのをうらやましくあこがれる様になつた。

為の唯一の近道となり、屋台店を来たのだから明日も知れぬ命をやつと持つてたまるものか、何としても生きる権利がある。」とか「戦争や終

ベストテン選出によせて

私のベストテン

レネラマ生

（筆者の言葉）十九世紀の初め（りよう東漂附の頃）からの半世紀は世界的にも日本自身にも幾多の変遷が起りましたが、此処には第二次大戦後の（日本の敗戦後の）事を書いて、過去を振り返え、現在を思い、将来を考えたいと思います。御愛読と感想とを戴ければ幸甚に存じます。

中田初穂（筆者は岡本ゴム福島工場長です（編集者）

いわき民報で恒例の映画ベストテン選出がはじまつているので私も一応私なりにベストテンを選んでみようと思う。

数多く映画をみてきたあとでふりかえつてその中から十本を選ぶとなると仲々の大仕事、それに順位をつけるとなるとなおさらのことだから、たゞ十本ならべるだけにしておこう。

キネマ旬報やブルーリボン賞が決定しているのでこの二つのベストテンを参考までに左に記したい

▼キネマ旬報（邦画）

二十四の瞳、女の園、七人の侍、黒い潮、近松物語、山の音、晩菊、歌麿、山しよう大矢、大阪の宿

▼ブルーリボン賞（邦画）では右のほかに

太陽のない街、この広い空のどこかに、人生劇場、歌麿がぬけている

▼キネマ旬報（洋画）

喝きのテレーズ、恐怖の報酬、ロミオとジユリエツト、波止場、エベレスト征服、ローマの休日、荒馬と女、二十四の瞳、宮本武蔵、黒い潮、山の音、七人の侍、晩菊、歌麿、山しよう大夫、大阪の宿、とぶ、二十四の瞳、宮本武蔵、黒い潮、山の音、七人の侍、晩菊、歌麿、山しよう大夫、大阪の宿

▼ブルーリボン賞（洋画）では

しのび逢い、偽りの花園、エベレスト征服などがある、二十八年度の右の二つのベストテンのうち平市で二十九年度に上映されたものに

にごりえ（何れも一位）、東京物語（二、四位）洋画では落ちた偶像（四、五位）、終着駅（四、五位）、シエーン（五、七位）、愛しのシバよ帰れ（七位）、地上より永遂に（十位）などがある。

そこで私のベストテンは（邦画）東京物語、にごりえ、大阪の宿、とぶ、二十四の瞳、宮本武蔵、黒い潮、山の音、七人の侍、晩菊、歌麿、山しよう大夫、大阪の宿

（洋画）ローマの休日、喝きのテレーズ、外人部隊、地上より永遂に、落ちた偶像、陽気なドンカミロ、恐怖の報酬、裁きは終りぬ

という処に落着いたが、いわき民報のベストテンはどんな顔振れがそろうか期待したい。

食改善實演コンクール

来月三日開く

県主催の第三回農村食生活改善実演コンクール地区予選は二月二日、常磐市内でまた郡予選は同月十日

小川郷驛前に映畫館開館

小川郷駅前に映画館が開館する＝これは小川村松崎一郎氏が建設した「松栄館」で来る二十六日午前十時から内郷市金谷保薬所に新年祝合せ会を行う

常磐青年學級

二月の日程

常磐市公民館主催の二月青年学級は次の日程で開講される（カツコ内講師名）

▼数記　七、十一、十四、十八、二十一、二十五、二十八日（二瓶彼矢氏）▼郷土史　二、九、十六、二十三日（有我井治氏）▼憲法　三、十、十七、二十四日（酒井為行氏）▼数学　六、十三、二十、二十七日（長谷川栄氏）▼一般教養　八、二十二日

柴田女史放送

平市十字会裁学院長柴田亘子女史はラジオ福島の午後一時五分家庭の時間に二回にわたり放送する廿七日「学校を巣立つ人の服装」二月一日「冬のおしやれ」

常磐印刷、中町に移轉

常磐印刷所（永野秀夫氏）ではかねて平市中町二三に二階建四〇坪を新築中だつたが、落成したので二十三日平市鍛冶町から移転した電話は従来通り二四六番

白榮舍で磐城營業所

平市田町白栄舎ランドリーではこのほど磐城営業所を開設、ドライ、一般クリーニングのサービスを開始した

根本時計店で検定機

平市二丁目根本時計店では最新時計検定機タイムグラフアーを設置して販売する時計は勿論、無料で時計の遅速検定サービス中

平五萬石の名稱變更

平市鍛冶町平安堂製パン発売の銘菓平五万石はこのほど「あやめ城」と名称を変え新しいデザインの包装で発売されて好評

いせや食堂開店

四倉町本町通りいせや食堂（庄司久吾氏）では二十四日旧元旦から寿司屋を開店、電話三〇一

植田の賣出し好調

植田町の旧正逓舎大売り出しは例年に比し各店とも異常な売り上げを示し好成績裡に幕がおろされん

今晩のラジオ

25日

◇NHK二三〇KC・一五（福）今年の4Hク　七・三五話の泉　八・〇〇とかくこの世は　八・三五民謡を訪ねて　小梅　九・一五「源義経」岩井半四郎　九・四〇時の動き　一〇・一五虹のしらべ　シャンソン集　一〇・四五芸術よもやま話　◇ラジオ福島一〇六〇KC　七・三五歌謡曲　八・〇〇一番寄席　八・三五歌の風車　九・〇五浪曲　東家浦太郎　九・二五タンゴ数え唄　一〇・〇五名作アルバム

平二高で電話

平二高校では今回電話三二六二番を新設した

文化財防火デー

来る廿六日

法隆寺金堂の焼失から二十六日は全国一斉に文化財防火デーとなつたが、石城地区では❶内郷市白水の阿弥陀堂❷大野村の薬王寺❸平市夏井の如来寺がそれぞれ重要文化財に指定されている

大和屋呉服店

植田台町通り大和屋呉服店では店頭を拡張し呉服類を初め洋品類既製品類を豊富に取揃え割引サービス中でワンサとお客さんが殺倒している

今週の映画

日日 22＝26

★平舘　夜七時　兄さんの愛情　七変化狸御殿

★民劇　夜五時四〇分　初笑い底抜け旅日記　消えた中隊　人間魚雷回天

★栄楽館　夜六時三〇分　テキサス決死隊　巨象の道（二十六日まで）

★ひかり座　夜六時四五分　アロウヘッド　ターザンと密林の女王（二十七日まで）

★世興館　夜六時二九分　紅孔雀三部　嘆嘆若衆　伊太郎獅子

カメラは田中

エリオット高級萬年筆 ライトインキ 日光ペン そろばん 平信販加盟店 文 魁文堂書店 電話 313 1891 小賣部 卸賣部

つぼう 開花

時計 眼鏡 山崎時計店 平5電991

肉の御用は 二二三屋へ TEL・323

眼科 町 仲町 田 平市 ひ 電669 科 院 醫 男 新妻幸 明雲堂

牛と豚肉 ハムとソーセージ 藤越 平電7282

地下タビ 運動靴 長靴 は 祖國 平支店本

定期預金 貯えありて夢も安らか 皆様の 大東相互銀行

開花亭のパン

電話前で いつ何時でも お食事の出来る店 トキワ食堂 デンワ一三九〇

大谷石 吾妻石 井上

眼鏡專門 各眼科医指定 平指定商チケツトご利用下さい 玉屋 平市二丁目電910

仙台＝平＝東京 定期便を御利用下さい 取扱丁寧 配達は迅速 一般貨物自動車並に三輪車の御用も是非！ 磐城貨物 平營業所 平市月見町電187 2037

ピッタリとお気に召すこと うけ合い!! 平市大通り 正札堂洋服店

文化人は時間を大切に… 信用ある正確な… 腕時計は 優秀な技術で修理迅速調製 誠光堂 平市銀座通 電一四九六

趣味の 和鳥と洋鳥 ただ今多量に入荷いたしました 飼・附属品一式 飯土井小鳥店 平市銀座通り 電2149

洋服の店 平指定商加盟店 背広三揃 オーバー ジャンパー ズボン ＊平指定商チケットを御利用下さい 恵丸屋 平市中央通り 電1853

氣のきいた贈物 ＊＊＊オルゴール＊＊＊ ☆レコード ハーモニカ 万年筆 ギター 三幸樂器部 平三 電506