夕刊 いわき民報
発行所
平市田町四八番地
いわき民報社
電381・1222

三菱ミシン
〇六九番 電話 平市南町
草野ミシン商会

木村議員が事務長
諸般の準備完了し
關内前代議士歸平

平市出身前代議士關内正一氏は、国会解散以来東京に止つて自由党本部との間に本県内の選挙対策を進めていたが、諸般の準備を完了、今二十八日午後一時平駅着急行列車で帰郷、駅頭に多数の家の子点党が出迎え二丁目の自宅に入つた

なお今回の総選挙は自由党消長に関する重大な選挙であると同時に、關内前代議士にとつても政治生命を賭する選挙であるため、大竹知事、木村参議員も全力を挙げて応援することになり、自由党県連支部長として県内全区に号令かける立場にある木村守江参議員が事務長（出納責任者）に成ることに決定、選挙事務所は平市内平和通り（マルサ食堂）に設置することになり、諸般の準備を完了した

（写真は木村参議院議員）

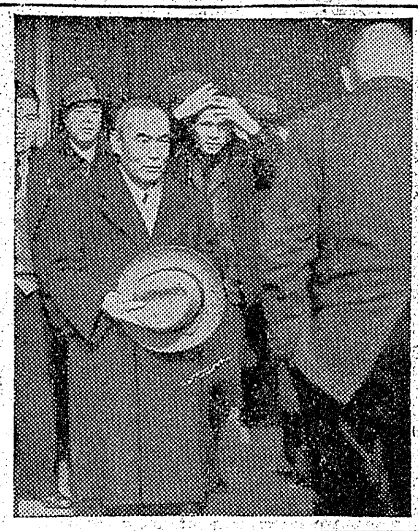

（写真は郷土入りした關内前代議士）

關内、松井氏供託

前代議士は立候補の準備に廿八日帰郷した關内前代議士と右派松井法務局に供託金を供託した

大河原氏の責任者
磐炭労、會田氏を決定

磐炭労地方委員会は二十七日平市労働会館に開き次の議題を決めた

衆院選挙に出馬する大河原一次氏の選挙責任者として磐城市の会田孝氏、出納長に磐炭労事務局長今井広氏と決めた、なお茨城、秋田山形の推選候補の決定など行い十月以降新賃金斗争は二月十日を中心に國交を推進してゆくことに決めた

工事落札者

植田土木監督所では二十六日午後三時から左の力所を指名入札に付し落札した

一、絹戸川（滝の上）河川復旧工事（二八万円）落札者錦町高木好栄　二、豊間、四倉線（瀧尻）改修工事（一三〇万円）湯本金成白治　三、鮫川河川復旧工事（沼辺地内）（九〇万円）成瀬組　四、鮫川中小河川復旧工事（一五九万円）中山組　五、緊急失業対策工事（常磐石川線村道改修工事）（五七五万円）堀江工業

あす工事入札

磐城市小名浜港務所では昨秋の高潮のため崩壊された同市柴町地内の小名浜港物揚場斜路（約三十坪）工事請負入札を二十九日午前九時より同所で行う

田人團長辞任

田人村消防團長大津新一氏は過般消防自動車ポンプが赤仁井田地内山道で転覆し車体が破損した、其責を負つて此の程辞表を消防長（田人村長）に提出した、なお後任正を行い二月一日から実施する、つた、改正時刻は次の通り（カッコ内は現行時刻）

▼三十一日中之作海産商組合会議室▼二月一日江名同▼二日豊間同▼三日四倉水産加工業協組

選擧は三月廿八日
平商工會議所 選擧議員は卅五名

平商工会議所臨時総会は二十七日員や特定商工業者が投票に於つて会員から選出するもので出馬者はザット二倍の六十名程度と決られている

▼商工会館は本年度千六百万円で二階建までつくり、来年度は二階を設けることにし、一階は観光物産館（管理者を置く）二階を会議室、事務所にし、着工は二月初旬と決定した

七分ー一分の變更
常磐線一日から時刻改正

平駅発で七分から一分の変更となつた、改正時刻は次の通り（カッコ内は現行時刻）

▼二三〇列車＝午後四時五十五分発（四時五十分）四二七列車＝午後六時四十三分（六時三十四分）二一〇列車＝午後一時五十分（一時五十一分）二三九列車＝午後三時十二分（三時十二分）急行二〇二列車＝午後二時五十七分（二時五十八分）

磐城市で鼠退治
一日から大々的に

磐城市ではねずみ駆除運動期間（二月一日より十五日まで）をもうけ全市をあげて駆除運動に乗り出すこととなつた、これに先きだち一日午前九時より市役所会議室に各区長衛生推進委員、学校、公民館等代表者の参集を求めて組織委員会を開き実施要領などについて打合せるが、同市衛生課の構想によれば綜合ねずみ駆除対策本部を衛生課内に設け広報、宣傳、実行の三班を編成したうえモデル地区を選定、駆除対策の教育と好個の配置を行い優良モデル地区を表彰するという

ねずみは赤痢、チフス、パラチフス、ペスト、ツツガ虫病の傳染病を媒介するほか全国で概算八百万石（年間）の米穀を喰い荒すなど被害は甚大である、このため駆除方法として▼出入口を塞ぐこと▼巣をつくらせない▼撲殺（殺鼠剤デスモア、ノーモアキルソ、ラットホンなどを給与）することなどがあげられるなお日程は次の通り

▼二日ー四日まで木ビド三輪車お繰出し駆除宣傳の徹底をはかる▼五、七日モデル地区調査▼八日ー十日ねずみ対策の教育と実施▼十一、十二日効果調査▼十四日記録作製及びこんごの対策研究▼十五日効果発表▼十五日モデル地区優良者表彰

航空海上自衛官合格者

航空、海上自衛官の採用決定者がこのほど決り石城郡内の合格者は航空三名、海上十二名

▼航空自衛官本郷徹広（磐城）新妻熙（内郷）阿部広治（好間）▼海上自衛官磯明（赤井）中村恵夫（田人）加藤富五郎（夏井）三森嘉平（平）池田信（平）福王寺一（平）木村嬌（内郷）作田年徳（湯本）大谷保二（平）星盛夫（錦）下藤孝雄（平）竹原久道（平）

高野部落で合併祝賀會

去る二月十一日正式に内郷市に合併され内郷市高野町として発足することになつた石城郡貝琳村高野部落（区長高萩清孝氏）では来る三十一日午前十時より貝琳中学校講堂で盛大な合併式を行うことになつた

天気予報
廿八日

【今晩】南よりの風遅くなつて西よりの風、始め強風のち暴がち

【明日】西よりの風明のち遅くなつて山添地方は強風から一時小雪がチラつく、海上今晩は遅くなつて風波が出る、明日は風波がヤヤ高い見込み

純益六千萬圓
平競輪四カ年の成績

平競輪課では二十九年中の純益を集計中だつたがこの程二千二百万円（二千三百三十九万円）で本年が第二位だつた、これだけ不景気になつたものとみられるが四カ年の総純益は総売上げ十五億三千四百三十一万五百四に対し六千百十七万四千九百六十円だつたこの利益金は二十七年から二十九年に亘り三千二百五十万円を一般会計に繰入れ緊縮財政に苦しむ市の台所に大きなうるおいを与え、銀行（二千万円）一般会計（千百万円）から合計三千百万円の借金に対し銀行には千二百万円、一般会計には千百万円を返済残る借金は銀行に八百万円だけとなり、現金として市競輪課で所持している金は四百六十七万円となつている

なお主要経費として四カ年に国庫納付金、振興会交付金、賞金、宣傳費、役事員給その他合計三億二千九百六十八万九千四百八十二円にのぼつている

觀光平市の映畫試寫會

平市観光課では先きに映画「観光秋の平市」を企画し平添映事業社に製作を依頼していたがこの程「平市の歳末風景」と共に録音も入れ完成するに至つたので二十八日午後六時から本社楼上に関係商店主を集め試写会を行う、なお後日市民に披露する

ハワイ觀光團にハッピ贈る

ハワイにいる福島県出身の東海林観光團長は母子の観光團一行を引連れ四月七、八の両日県内の観光地視察にくるので平市観光課ではお土産品に酒屋のハッピ（はんてん）を贈るため近く業者から寄附を募ることになつた、この観光團員たちは日本のハッピを常に慾しがつているので県から是非それを調達しておくよう連絡あつたためだが、このハッピはハワイに帰つてから盆踊りなどを行う際に着用するものだといわれている

會議と紛糾 磐城市常びの會計

一般会計の一千五百万円の追加予算並に市営診療所の医療器材の購入、医師住宅の補修工事などの追加予算を付議市長が委員会を無視して専決で事業を執行した問題が再びし返され鋭く追究、さらに越流運搬三輪は廿七日湯本公民館で開いた、日程に入るに先立ち一般質問に入る

市長を辭めるーと矢吹市長が重大失言

昨年十一月末の議会で厚生委員会とも議会の意思が無視されているなどと各議員から交々発言があつたのに対し矢吹市長はやゝ興奮し市長の執行したことについて一々苦悩のような発言があるのでは市長の職務を執行するのに手遅れになるような場合もあり、円滑を欠くようなこともあると思われるという意味のことを前提に述べてから

お気にいらなければ今日から一切市長としての職務は行わないから左様御承知願いたい、仕事ざえしなければ文句はない筈でしようと市長の職務を放棄するかの如き重大なる発言をしたので、議場内は緊張し期せず議員が立つて市長の発言が重大で聴き捨てにはならぬ、市長が発言されたよう

一緒つて便利受けて重宝黒屋の商品券

1月29日▶31日迄
正月日月春仕

裏毛メリヤス肌着
御買徳品當日發表

オーバー超特價奉仕（平支店のみ）
優良紳士オーバー（純毛ベロア）　6000円の品を…2900圓
優良紳士オーバー（純毛杉綾ベロア）　6300円の品を…4800圓
優良婦人オーバー（純毛ベロア）　5000円の品を…2500圓
優良婦人オーバー（〃）　6300円の品を…3300圓
優良婦人オーバー（〃）　7500円の品を…4500圓
子供オーバー……3・5才用男女……800圓
子供オーバー……5・7才用男女……1000圓
◇婦人純毛スーツ子供ワンピース均一セール（平支店のみ）

化繊服地…とび切り安い御値段で御提供申上げます
カツトメルトン地一ヤール350円の品を……130円
ベロアメルトン地　〃　300円　〃……130円
パイルメルトン　〃　250円　〃……130円
綾メルトン　〃　200円　〃……100円
冬の純毛オーバー地値下斷行 平支店のみ

◇春の純毛毛糸各色
荷揃いしました 平支店のみ
ニチボー毛糸（純毛トツプ染）中細
1ボンド1680円

大黒屋
平本店 平支店 金坂店 湯本店 小名浜店

その波紋

中田和穂【4】

冷たい戦争の新閣記事を読んでみても、何故ベルリンは二分されたのであるか、国連は冷たい戦争に対しては戦争犯罪人の判決をする裁判所を何故設置しないのか、戦に敗れた国の者は戦争犯罪人として五年十年或は終身や死刑の服役を強いられ、勝てば官軍敗ければ賊の古い封建思想の儘の考えが今でも何故適用しているのか、大藩が行動力を持つた戦国時代や、昔の幕府の村ではないかとさえ思える国連の有様、自然科学にすばらしい進歩をして業績を挙げているのに、社会科学はどうしてこんな古い停滞をして遅れているのであろう。自然科学が国境を越えて人類共通の進歩に役立つているのに、何故あの考え方や方法が応用出来ないのだろうか、と考えてみたり、そして信治はあの西欧の思想から東洋の思想へ帰り、原始キリスト教へ帰らねばならないと叫び祈つていた林の悲壮な姿や、「諸子は不退転の信念を養つて生き抜いて呉れ」と遺言して息を引取つた旧師の姿をも時折は思い浮べることがあつた。この世相からは全く引退つて、お祭りの時にだけ浮び上る形ばかりの佛閣や神社の有様、教を説くでもなく導くでもなく、機会があれば金を握り度いと寄附金を割当てたり褒めることしか考えていない様な有様、是等からみるとあの林の心境は信治には尊くさえ思えた。然し現在のキリスト教的の、膠衣飽食の生活をも見て見ぬ振りをして黙認に、何故あの考え方や方法が応用出来ないのだろうか、と考えてみたり、そして信治はあの西欧の思想から東洋の思想へ帰り、原始キリスト教へ帰らねばならないと叫び祈つていた林の悲壮な姿や、「諸子は不退転の信念を養つて生き抜いて呉れ」と遺言して息を引取つた旧師の姿をも時折は思い浮べることがあつた。この世相からは全く引退つて、お祭りの時にだけ浮び上る形ばかりの佛閣や神社の有様、教を説くでもなく導くでもなく、機会があれば金を握り度いと寄附金を割当てたり褒めることしか考えていない様な有様、是等からみるとあの林の心境は信治には尊くさえ思えた。然し現在のキリスト教的の、膠衣飽食の生活をも見て見ぬ振りをして黙認に、

衆議院は遂に解散しいよいよ総選挙に入ることになつた。この所、鳩山首相はじめ閣僚諸公は国務にかこつけ民主党勢力拡充のため出ずつぱりのようだがどうして鼻張繞きで、各省大臣等はカラツポであると傍えられる。よほど浮腰か足つているのであろう、そしてやれ車中談、地方遊説で景気のよいカラ公約大風呂敷をひろげ国民にうけられそうな政策が矢つぎ早やに放送されいやに民主党ブームをつくりだしているという、悲劇の主人公、鳩山さんをシャツポとする民主党内閣は世にも不思議な奇妙な内閣である。この内閣―首相と副首相をあわせて一本たちできない病人内閣である。

又この内閣ほどオベンチヤラ内閣は珍しい、なすこと、することどうも二枚舌、三枚舌では足りそうもない。いわく「台湾、中国もどちらもつつぱなし独立国であります」「選挙管理内閣でも次の選挙で第一党になるから長期外交政策をたてたてもよい」等々無責任極まるこの放言に胸をかけ「憲法改正を条件に吉田自由党に復帰した鳩山さんが、改正論をへいりの如くすて去り、いまでは憲法改正では便乗という演出にいたつてはその無節操ぶりはおうべくもなろう。

事前運動

大村哲也

げてはいるものの、この所、どうして民主党独走に終始しているとの声が巷にはんらんしている。民主党にしてみれば、首相はじめ、閣僚の人気とり政策が合法的事前運動で、その演出効果たるや百%だと、一人ほくそえんでいるであろうことは疑いのない事実である。最後の審判者、国民は大臣諸氏がオクメンもなくスキをかけておすまし願いしますと頭を下げて国民に哀願しているとしかおもえないであろう。

一閣僚をひつさげて社会主義政権を言等の手にとのアドバルンをあげて一列内閣を選挙管理内閣としてテコ入りしてやつた両社会党も統一問題

舗装はぼ完成

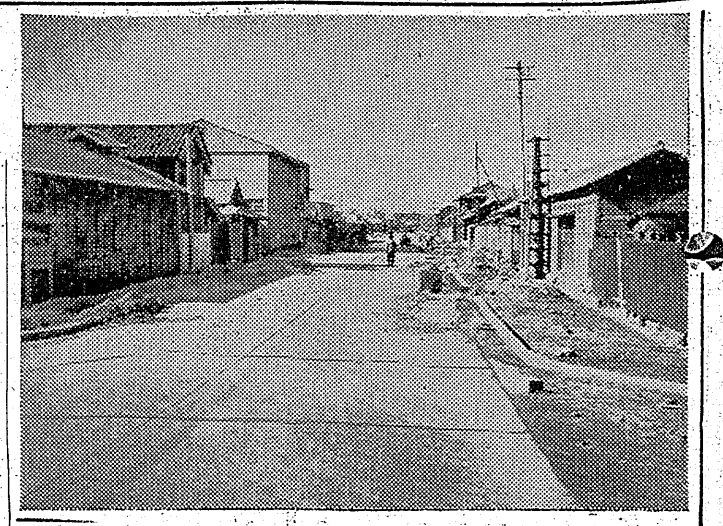

（写真はほゞ完成した小名浜駅前通り舗装工事）

前駅名濱小名浜

ゞミナト福島ゞの〝玄関口〟小名浜臨港鉄道小名浜駅前通り舗装工事は昨年十月末より始められていたが八分通り完成した

第一次工事として船引場―舘の腰、船引場―定西線間の延長七百四十米（車道巾員七米）のコンクリート舗装工事を総工事費一千万円を投じ日本舗道の請負いで施行中のもの、道路の両側の巾員八米の歩道ができあがれば完成の運びとなつた

同道路は小名浜魚市場前及び一万ゞ岸壁に直結している重要幹線で小名浜大商港の発展と相俟ち、港湾荷役鮮魚輸送等の自動車専用道路となる見込み、渡辺―小名浜線県道を経て六号国道に結ばれる

ロープ盗む

二人組擧る

磐城署は二十八日磐城市大字下神白字綱取六五漁夫馬目三郎（三）同字二五漁夫高津徳夫（三）の両名を窃盗容疑で身柄送検した、両名は共謀して去る十二日午後六時半ごろから十三日午前四時にかけ小名浜港三崎沖合に碇泊中の磐城市石港志賀満吉さん満福丸からロープ四〇〇㍍（一万四千九百円相当）を、十九日午前三時ごろ同港内に碇舶中の磐城市栄町二五佐藤幸太郎さん所有の油送船亀福丸からパソテリー二個、機関部品六点（一万六千円相当）を盗んだもの

小川中に賊

被害七千圓

二十八日午前六時ごろ小川村小川中学校（校長草野光司氏）の職員室で現金七千円が盗まれているのを宿直の鈴木栄敎諭（三）が発見した、犯行は同教諭が見廻つた二十七日午後九時から今朝の間に行われた、犯人は職員室南側の渡廊下を破つて侵入片つ端から職員の机をコジあけて盗んだもの

木炭泥擧る

平署では位居不定無職斎藤淨（ミ）を窃盗容疑で指名手配中だつたが平市南町に立ち廻つたところを廿七日夜諸根刑事が逮捕した、同人は去る十二月十六日夜石城郡永戸村大字合戸字成沢農業野口惣次郎さん軒下から木炭二十俵を盗んだもので去る十二月捕まつた木炭ドロ四人組の片割で余罪相当ある見込み

ポン禍の絶滅へ

對策協を結成積極的活動

県では二十年度を二期に分け覚醒剤禍絶滅県民運動を開始したが、石城地方でも青少年問題協議会が主体となり市町村、保健所、警察、学校、薬事協会、婦人團体、青少年團体を網羅する石城地区覚醒剤対策協議会を結成し潜在ポン患者の絶滅を計ることになつた

ゞ犯罪の陰にはヒロポンありゞといわれる潜在ポン中毒者が石城郡内に五千名を超えるといわれ、炭鉱、漁業の悪環境を占める石城地区はヒロポンが原因となる犯罪の発生、少年のポン禍は常に関係者を緊張させ、僅かに新田目病院の覚醒剤中毒専用病院の新設が明るい希望をつないでいる有様にあるこのため近く結成される対策協議会は保健所に更生相談所を設けるほか第一期（一月―四月）を覚醒剤対策の啓蒙と実態調査に、第二期（五月―八月）を取締の強化徹底におき更に生活保護対策を行う第三期（九月―十二月）は更生保護の相談指導と惰習から脱する指導に当るなど三期に分けて重点的措置を取るほか、密売ルート、不良グループの摘発を行うなど積極活動を実施する

節約で果す納税妻の腕

納税標語入選者決る

平市納税貯蓄組合連合会（会長多田井美次郎氏）では平税務署、石城地方事務所、平市等の後援で一般から納税標語を募集、五日締切りとの程猶査した結果、次の標語が入選した、一等は該当なし

▼二等（千円）節約で果す納税妻の腕（八幡小路東條祐守）完納は一にまごころ二に貯蓄（谷川瀬東登之）

▼三等（五百円）納税い備えて安心組合貯蓄（谷川瀬東登之）完納にもう一息と積む心（八幡小路東條美津子）

▼佳作（百円）納期まで箱に備えて置く用意（下神谷山ノ内坂本貞助）完納が楽える市の建設（岐阜県羽島市正木町今井田与三郎）完納は貯蓄で納税組合で（谷川瀬松崎くみ子）苦病なく税を納める上手な家計（仲町樋原充）

杉立木を盗む

常磐署では二十九年十一月十日午後四時ごろ自宅新築のため同市三阪製米業大村正次さん所有の山林から杉の立木九本（時価四千五百円相当）を盗んだ同市天神字山ノ神十九無職熊谷大四郎（ミ）を森林法違反並びに窃盗の疑いで二十八日身柄送検した

御厩小學藝會

御厩小では二十日午前八時から学芸会を開く、放送機設置披露、新校歌発表と学習発表を行う

平事件の弁論終る

平事件容疑派出三名（所在地不明神原被告を除く）最終陳述第三回目は二十八日午前十時半よりと山田裁判長係、高橋検事、竹沢弁護人立合で地裁平支部法廷で開かれ鈴木磐夫被告の陳述がまとまり、二日も過ぎぬうちに気狂女が人手に刺され泣きわめいている様子で少くとも土ならばはじを知つてもらいたい、平市署内の乱闘事件について我々は身に寸鉄も帯びずその我々の伊遠君を警察官が警棒でなぐり殺すということが想像により論告されているが、これは本当だし又論告の中にも伺、態度で何とひどいことをするんだ、ほしい

平事件の弁論終る

平事件容疑派出三名（所在地不明神原被告を除く）最終陳述第三回目は二十八日午前十時半よりと山田裁判長係、高橋検事、竹沢弁護人立合で地裁平支部法廷で開かれ鈴木磐夫被告の陳述がまとまり、二日も過ぎぬうちに気狂女が人手に刺され泣きわめいている様子で少くとも土ならばはじを知つてもらいたい、平市署内の乱闘事件について我々は身に寸鉄も帯びずその我々の伊遠君を警察官が警棒でなぐり殺すということが想像により論告されているが、これは本当だし又論告の中にも伺、態度で何とひどいことをするんだ、ほしい

タコ揚げと羽根つき

あす四倉町で大會

四倉町小学校PTA校外指導部（部長庄司久吾氏）では明二十九日午後一時から同町仲町海岸において小学生児童のタコ上げ大会、同校講堂では羽根付き大会を催すことになつた、なおタコの大きさ、糸の長さに制限がなく三位までに賞品、羽根つきは児童十八分團の機会に娯楽機関などを設備した

湯本温泉組合

役員を再選

常磐市湯本温泉組会は二十六日総会を開き役員の任期満了に伴う改選の結果組合長鈴木康平（山形屋）副組合長比佐栄一（松柏館）会計沢田幸夫（つた本）いずれも再選となつた

寶海の浴場

請負者決る

常磐市財産区会は廿六日開き宝海地内に建設する温泉大衆浴場の工事請負入札を行つた結果、小林建設K.K常磐出張所が九十九万四千九百円で落札した、二月一日より着工、三月一杯に完成する予定、この浴場新設でこの地方の住民は大衆浴場設置を要望しているものである

大衆温泉浴場

常磐市で設置を要望

常磐市桜木町地内に大衆温泉浴場設置の要望が起つている、同所加藤歯科医、太田原電機店主らほか有志が発起となり財産区会に呼びかけており、区会でも大体諒承しているので近く正式に陳情し、区会でも議題として協議することになつている、設置を要望している場所は市有地で現在は四百坪で空地となつている所である、常磐市内には温泉街といいながら外来客を安易に楽しませる大衆浴場が無いので遺憾とされておるので、この機会に娯楽機関などを設備した

御厩小學藝會

御厩小では二十日午前八時から学芸会を開く、放送機設置披露、新校歌発表と学習発表を行う

石城醫師會と共同開催

學術講演會

（昨報）卅日午後一時から平医師会館で開く学術講演会の主催は石城医師会と平医師会の共催で開くものである

本田氏就任

商工會專務に

常磐市商工会（会長吉田泰平氏）では二月上旬から仮事務所を市公民館におき正式に発足する事になつていたが、空席のまゝ人選中であつた初代専務にこの程元専売公社平出張所長本田貢氏が決定した

學校圖書館

研究會開く

二日に平二小

平市立学校教育研究協議会など主催で学校図書館のモデルともなつている平市第二小学校図書館の情況を紹介し今後の研究に資するため、二月三日午前八時半から図書館教育研究会を同校に開くが、当日は石城教育長谷伸六郎主事、福大附属小長谷川巽雄教諭の講演もある

小名濱農委會

磐城市小名浜農業委員会協議会は二十九日午前九時より同市役所会議室で開き、先きに売買契約の成立した旭化成工場誘致敷地について地主側との事務手続上の問題について打合せる

あすお琴を放送

平市お琴の師匠大平延子さん家中では明廿九日午後六時四十五分からNHKより七時まで放送する、お琴は大平延子、高橋旦子、尺八谷口巡堂

英船の入港

二月三日に

二十七日磐城市長已町小名浜港湾運送株式会社への連絡によれば中共向け日本水薬クローバ印硫安二千ゞ積込みのため二十九日小名浜に入港する予定だつた英国貨物船アドミラルハーデー号（二千ゞ）は二月三日入港に変更になつた

ゴミ燒場の小火

二十八日午前九時二十三分ごろ平市北白一〇八平市営塵芥焼却場（専任者松本直蔵さん（ミ））の炊口から外のゴミに引火、トラック一台分のゴミと下見板約二坪を焦がし同九時二十九分鎮火した、原因は炊口の蓋を完全閉鎖しなかつたため

味と安さで有名だ!!

居酒屋 まるよ
平市中央通り電話1820

灘の銘酒 櫻正宗
郷土の誇り 白馬の雪

本日の献立
シユーマイ 30圓　板わさ 30圓　さざえのつぼ焼 60圓
カキフライ 40圓　湯豆腐 30圓

電話新設
電話が開通いたしましたから何卒御利用の程お願い申上げます
電話二一二〇番
出前は遠近に拘らず迅速にお届申上げます
安くて うまい 皆様の食堂
満腹
平市三田小路

日大卒業生に告ぐ
来る二月五日午後五時より平市二丁目谷口（電話八番）にて「日大桜門会」の発会を兼ね第一回総会を催しますので同窓生諸賢の御参集を願い度くお知らせ申上げます
日大櫻門會
発起人一同

セイパンニュースNO104
一月二十六日は學校給食記念日
学校給食はこの二十六日で三年を迎えました。この三年間児童の体位は米食と比較して優るとも劣りません最初反対した方達にもやつと我等の努力が認められ本当に嬉しい限りです。パン食でデフレよさようなら
今週の特賣
市価百匁
一、タマゴパン　七十円
二、クロパン　六十円
三、ミソせんべい　四枚十円
四、ピーナツせんべい　六枚十円
八十円
特売以外一割引サービス券進呈
特価百匁
パンとオヤツの店 平和通り直売店 平製パン キャンデーセンター 一八七〇番
パンとミルクの店 クローバー

書籍 文房具 事務用品 紙装品
ライト
文 魁文堂書店
平市才槌小路
電小売部 313番
電卸売部 1891番

法心院
発送の際は御多用中のところ遽踽態々御会葬下され御丁重な御弔辞御香料を賜わり誠に有難うございました
早速お伺いの上御礼申上ぐべきところ略儀ながら紙上にて御礼申上げます
昭和三十年一月二十八日
平市才槌小路
喪主 田村岩雄
男 永井菊雄
男 田村五郎

愛情に關する十二章

獨立映畫のオムニバス映畫

獨立映画〝愛すればこそ〟

愛すればこそ

獨立映畫

▼花売り娘＝バーの雇われマダム道江（乙羽）は旦那への金をつくるためにマスターに身をまかせなければならず花売り少女民子の雨宿り姿を哀れに思い荒れ残りを買ってやる、民子は喜んで帰ったが病気の姉は死んでいた、道江は折角金をつくったのに旦那は自殺しており悲観していたが礼をいいにきた民子に再会して生きる力を見出す▼とびこんだ花嫁（河野（内藤））は朝早く故郷のお袋から写真を送ってよこしていた花嫁くに子（香川）におこされ驚いて工場で同僚に相談、昼休みに戻るとくに子が居ないので方々さがしたが見つからず部屋へ戻るとくに子がお土産を渡すために戻っていた、珍問答を繰返すうちに二人の心はぼくれてくる▼愛すればこそ＝競輪の臨時婦八重子（山田）にはとし子（岸）みな子の娘のほかに一人息子茂は思想犯で牢に入っている、とし子は二十七才でいい部屋が見つかり祝盃と結婚しようとするが母も妹も家を出ることを避はない、訪れた伯父の五郎（山村）はとし子の幸福を祈ってやり茂に帰ってもらえと主張、とし子は家を出たので八重子は茂に面会に行くが彼は自分の過をまげぬという、その後み子（久我）という女性がいてお母さんと呼んで追つてきた、息子の明るい明日を思い八重子は苦しい生活に耐えようと思う、独立プロ映画吉村公三郎、今井正、山本薩夫監督オムニバス映画

紋三郎の秀

新東宝冬島泰三監督、高田浩吉、木暮実千代主演

初戀カナリヤ娘

日活映画吉村廉監督、神楽坂浮子、フランキー堺主演（二十九―四日民劇）☆

王家の谷

エジプト王の墓を発見しようと考古学者の娘アンは夫フィリップとカイロに渡り米人の考古学者マークと知り合い彼の協力を得、墓場泥棒ハメソドは妨害しようとする、アンは古美術商アルコから王の墓の秘密を知る者の名を情報として買いマークと二人で会いに行くがフィリップはハメソドと計り二人を砂嵐の中で砂ばくの中におきざりにした、幸い二人はアクメソドに会うが口を割らず巨大な神殿にはハメソドの死体がありフィリップにおそわれるが彼は転落して死ぬ、マークとアンはこの神殿で手に入れた箱から秘密の在り場を発見、発掘したが中は荒されていた、だがヨセフの石像を発見して喜びのマークとアンは幸福な将来を胸に描く、MGM映画五四年作品、ロバート・テイラー、エリノア・パーカー主演古代探究物語テクニカラー総天然色

目撃者は語らず

S・レツサー映画五四年作品、エドワード・G・ビンソン主演犯罪映画（二十七―一日築楽館）

ケイン號の叛乱

ウイリーは恋人メイと別れてケイン号に乗組むが艦を切廻しているのは艦長デヴリースではなく副官マリク大尉、クイーグ中佐が新艦長に就任感心する、演習中にクイーグが二人の水兵を叱つていてその間に事故が起きるが、艦長がその責任を部下になすりつけたので信頼は失われ機動部隊に加わつて作戦に出たが彼は任務の遂行が出来ず臨病を発揮、その失態は猛烈な台風に会いマリクはクイーグに反抗して艦を指揮し沈没を救う、マリクとウイリーは反逆罪で軍法会議で不利だがバーニー中尉は巧妙な質問でクイーグが偏執狂であることを証明し二人は無罪となる、ウイリーはメイと結婚し再び新しい艦に乗る、コロムビア映画五四年作品、ハンフリイ・ボガート、ホセ・フアーラー主演テクニカラー総天然色

ジョニイ・ダーク

ユニヴアーサル映画五四年作品、トニー・カーティス、バイバ・ロレー主演テクニカラー総天然色（二十八―六日ひかり座）☆

川のある下町の話

イングリッド・バーグマン、ジョセフ・コットン主演、ウイリアム・ワイラー監督、MGM映画

MGM映画〝王家の谷〟

戀化粧

芸者初子（越路）は幼馴染の力彌（池部）が好きだが彼は戦争以来行方不明の園子（岡田有馬）を知り強い愛情が生れる彼の伯父は病院を建て娘桃子（川上）と義三を結ばせようと考えており、インターン仲間の民子（山本）も秘かに彼を愛している、和男は死んでバラックは病院建築のため取こわされバンコ屋に住込んだふさ子は店主の息子にいい寄られて義三の下宿を訪れる、二日間をすごし訪ねてきた桃子に身の潔白を疑われたふさ子は書置を残して去り義三は彼女の行方をさがしながらダンサーになつたふさ子は神経衰弱になつて帰郷、インターンの義三（根上）は川に落ちた和男を救つたことからその姉バチンコ屋で働くふさ子（