夕刊
いわき民報
発行所
平市田町六三
いわき民報社
編集部　電381
広告専用　1222

大部分の生徒が悩む 卒業後の進む道

小名浜高校で生徒の実態調査

磐城市小名浜高校生活指導部（部長高木一良教諭）では約一カ月前から全生徒七百三十九名（男二百七十九、女四百六十）の無記名によって生活の実態について調査していたが二十九日この結果がまとまった。「一番の悩みは何か」の問に対し卒業後の進路とするもの男百十九名で四十五％、女二百二十七名で五十一％を示しました「異性にいたずらされたことがあるか」で男生徒が六名いることが注目される。近く同校では項目別に審議し生活指導の資料にあてる。なおその主なる項目の結果は次のとおり

【家庭で掃除炊事を手傳うのか】▼毎日する五十五パーセント▼することもある四十二パーセントでしないもの僅か三パーセント。

【友人関係】友人は高校生が五十三パーセント、中学時代の先輩二十四パーセント、勤人、先輩の順。

【映画鑑賞】月一、二回観賞しているが六十八パーセント、最高月五回で四パーセント。

【異性にいたずらされたことがあるもの】全体で男六名（一年三、二年二、三年一）女三十一名（一年八、二年十四、三年九）場所は映画館、海岸が多い。

【困った時の相談相手】やはり父母が最も多く特に女生徒では二百二十六名。次いで先輩、中学時代の先生、担任の先生などとなつている。

【悩み】▼卒業後の進路で男百十九名、女二百二十七名▼短気で反抗心が強い、男八十二、女百六十六▼両親がやかましい男五十四、女四十八▼家庭が封建的過ぎる男四十八、女九十七▼生徒間によくない習慣がある男四十七、女百十五名。

【学校】▼愉快だ男六十六（二十四パーセント）女百十二（二十五パーセント）▼不愉快だ男七十六（二十八パーセント）女百一（二十三パーセント）▼先生はきびしし過ぎる男二十四（九パーセント）女四十七（十一パーセント）▼親切だ男三十（十一パーセント）女五十二（十二パーセント）

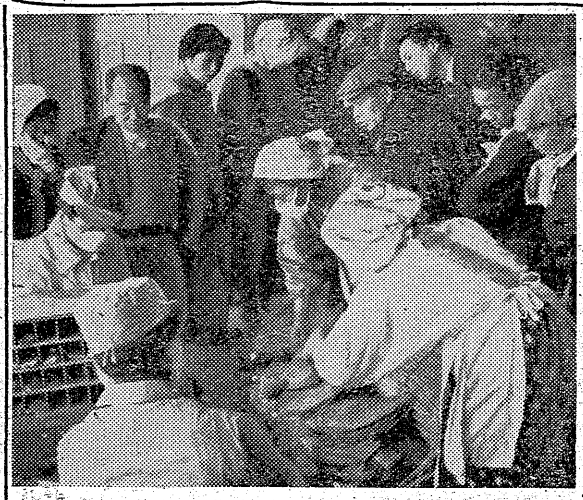

歳末助け合い運動

募金目標は七十五万円

きょうから師走に入つたが県では一日から十五日まで〝歳末助け合い運動〟を始める。石城地方の募金目標は七十五万七千五百円で、市町村別目標額は次の通り決つたなお同募金は冷害地、被保護世帯を除く一百当り十二円五十銭の割合いで、このほか救援物品も市町村で受けつける。

▼平十六万一千五百円▼常磐十万五百円▼磐城十二万四千五百円▼勿来十一万三千円▼遠野二万三千百十四円▼田人一万四千五十円▼好間五万一千九百四十四円▼三和六千七百六十六円▼四倉四万四千四十円▼小川二万九百八十六円▼川前四千六百円。

松本元大尉の遺骨四倉町へ

四倉町仲町出身松本義人陸軍大尉の遺骨は二十九日石城福祉事務所を経て遺族の妹松本友子さんに傳達された。去る二十年八月十七日中国牡丹江省で戦死したもの、告別式は四日午後一時遺族方で行う。

葉煙草収納始まる

品質は向上したが量目が軽い

石城地方の葉たばこ收納がきょう一日から始り、二月二十六日まで続けられる。一日は常磐、磐城両地域から三十八名が六千五百キロの葉たばこを平專売公社にドッと持ち込み、午前八時から收納に取り掛つたが、検査員を前にたばこ耕作者の表情は一喜一憂の真剣そのもの。午前中の検査條況を聞くと品質は昨年よりずつと良くなつたが、量目が少い模様。これは公社の指導で今年から配合肥料に統一したことが効を奏して品質が改善されたが、反面成育最盛期に長雨にたたられたため軟弱徒長となり葉形は大きくとも内容が充実しなかつた結果といわれている。しかし石城地方百六十二町歩の耕作地帯からの総合的收量もそう大きく減らないのではないかとみられている。

【写真は石城のたばこ收納開始】

法務局、新築に決る

最悪の場合卅三年度に

狭い平法務局の新築を望む石城地方市町村代表の諸橋平市長、橋本事務局長ら一行は二十八、九両日上京、法務、大蔵両省に陳情した結果、法務省では三十二年度予算に計上を要求してあり、もし大蔵省の査定で削られても三十三年度には間違いなく新築されることが判つた。このため地元市町村では三十二年度に予算化する早期実現を期するため、今後大蔵省に反復陳情することになつた。

陳情の結果、法務省では三十二年度新築分として千貫一千万円敷地百二十四坪、建八十六坪鉄筋コンクリート造りの法務局で全国で二十カ所新築すべく予算計上を要求し、このなかには平法務局も入つているが、もし大蔵省が予算編成上三十二年度分を十カ所に削除しても三十三年度には新築することが、確定的ということになつた。結局問題は大蔵省の査定と、査定した場合に十カ所にしぼられるなかに平法務局が加えられるかどうかが問題の焦点となつているので、地元が石城地方の立地條件と取扱い件数の多いことなどを掲げて反復陳情を行なえば、三十二年度に着工することが可能なので早期実現を期すべく促進運動を推し進めることになつた。

四倉町協議会

四倉町議会協議会は一日午後一時開き江口経済常任委員長が白田林の冒收を受けないことに決めた事情を報告した。

二・五カ月分

常磐交通労組で要求

常磐交通労組（五百二十五名）では期末手当二万七千五百円（二・五カ月分）を要求した。昨年要求額は二カ月分の二万円、妥結額は二万二千五百円（二・五カ月分）だった。

人命救助で七人を表彰

四倉町で

四倉町は一日午前十時町役場で人命を救助した七人を表彰した。同町根本健治、鈴木重吉、印南松治、松本久雄、新妻徳二、長谷川光雄の七君で、いずれも去る八月中海水浴客の郡山市長島隆二さんなど六人がおぼれたのを救助したもの。

三和の失対工事増ワク

冷害町村の救農土木対策は関係町村から県に陳情されていたが、このほか三和村だけ十二月一日から失対工事に一日十五名が増枠された。このほか川前、遠野、田人の三町村は一月から行われる予定。

臨海実験所

建設かたを県に陳情

県下の各漁協組代表らが三十日磐城市県水試に参集して県水試の付属臨海実験所建設について打合せを十カ所に削除しても三十三年度には新築することが、確定的ということになつた。結局問題はどうなつた。

磯魚介藻類、底曳漁業サンマ棒受網、旋網漁業などすべての水産業界はすい退しつゝあるので、これが打開策の一環として臨海実験所を設け水族のあらゆる研究を行い合理的な漁業の経営をはかろうとするもの。三十二年度内の建設を望んでいる。

上田同門会

明二日開く

上田同門会（会長、上田耕作氏）では二日午前八時から平市公会堂日本間で第二回上田同門会を開催する。当日は素謡〝鶴亀〟など千九、仕舞〝高砂〟など九、舞はやし〝吉野天人〟一、計二十九曲にわたつて盛大に行う。

一日所長に高橋工場長

平職安所では職安法施行九周年記念行事の一日所長に、七日県羽化学錦工場長高橋良鷹氏を迎えることになつた。

二日に作曲大会

教育委員会主催小中校音楽コンクール第二部（作曲）大会は十二月二日午前十時より平一小校講堂で催される。

揉みぬいて解決す（上）

跨線橋問題のいきさつ

平安橋問題解決の経過に就いては三十日の平市会全員協議会で金吾特別委員長から報告あり、種々質問も出たが、国鉄は平市が情勢変化に伴つて城坂踏切は廃止できないと主張、当初の條件を揃えたため、❶平定橋建設に支出した八百十五万円（城坂踏切廃止に伴つてうきる十カ年の経費）を全額返還せよ❷城坂踏切の請願料（二十八年十月一日から三十一年九月三十日まで四百七十万円、これは平安橋建設後、同踏切の廃止に反対された人々、関内前運輸委員長の斡旋で便宜的に請願踏切として陳情したため）❸城坂踏切は三年以内に立体交叉にせよとの要求を強く求めてきた。これに対し平市ではこのような條件で話を進めてはどこまでいつても平行線だから解決はつかないから、新しい観点に立つて話を進めようと主張、結局、❶平駅ホームに裏口を設け、朝夕のラッシュアワーを緩和する。そのためには新しく物見力岡から磐越線ホームまでの間、六十三米に跨線橋を設ける。この建設金の負担は平市と国鉄とが折半する。ところが、跨線橋はすでに出来ているからこの分の建設金七百万五千六百九十四円（これは平安橋建設金全体から割出したもの）の半分三百五十万二千八百四十七円を国鉄が負担した平安橋建設費八百十五万円から差引いた四百六十四万七千百五十三円を国鉄側に還付する。但し平安橋建設費の決算で十四万三百二十四円は平市に還付することになつているからこれを差引いた四百五十万六千八百二十九円を還付する。❷城坂踏切の立体交叉を早急に行うといつてもこれは国鉄に言われてやる筋のものでなく、平—東京間の電化は三十六年までには完成するし、そうなれば交通量も多くなるから必然的に平市が自主的に立体交叉として交通量の緩和を計る。（この場合の建設金は二級国道の上に架設した鉄橋の如く（内郷市）建設省で三分ノ二、これによつて国鉄が受益する分は負担してもらつてやれば平市の支出が少くて済むとの考え方で最短期間内にやるといつてもこれは何年間にやるといつたものでないから政治的なふくみもある。

磐城に初雨

平年より早い

三十日午後二時二十分ごろからおよそ十分間にわたつて磐城市方部にアラシまじりの初雨が降つた。小名浜測候所の記録によるとこの初雨は平年より十八日昨年より八日それぞれ早い。

石川次席を表彰

横浜税関小名浜出張所次席石川雄二氏（三）は税関八十四周年記念日の二十八日業務成績優秀者として東北関係で唯一人、川戸横浜税関長から表彰された。同出張所が去る六月開設以来初めて。

【写真は石川氏】

査察指導員研修会開く

浜通り地区査察指導員事務研修会は三日午前九時から磐城市役所小会議室で開く。福島事務所の生活保護法による査察指導員十余名が集り持ちよつた研究課題について協議する。

天気予報（一日）

【今晩】北風、晴。
【明日】北のち南東の風、晴のち次第に曇。
【明後日】東のち北西の風、始め曇で一時小雨がパラつくがのち晴れて来る。

海上　今晩風波がおさまり、明日は大体おだやかだがのち風波が出る。明後日は風波が高まる見込み。

12月のコヨミ

7日　大雪
8日　針供養
10日　人権デー
15日　年賀郵便受付開始
25日　冬至
22日　クリスマス
28日　年賀郵便締切
31日　除夜　大祓

（ブラジル提供）

ごあいさつ

初冬のみぎり皆々様益々御清勝に渉らせられ御慶び申上げます

過ぐる昭和二十五年六月私ども有志により急速暫定に結成いたしました平料芸組合もその後皆様の御陰により逐次組合員の増加と併せて充実さを加えてまいりましたので、茲に同組合の組織を左記の如く改め、全国通例の料亭組合と芸妓芸妓屋組合との二組合に拡充いたすことに相成りました

顧みますに料芸組合発足当初は料亭とは申せ施設内容につきましては御支援の皆々様に対してまことに御不便をおかけして失礼を申上げましたが、爾来組合員の懸命不断の努力と皆々様の御厚援とによりまして今日漸く他組合業者に亙しそん色のない迄に立ち至りました事はこれ偏に御ひいき各位の絶大なる御加護と御引立の賜と組合員一同衷心より深く感謝致し御厚礼申上げる次第で御座います

就きましては料亭としてもまた芸妓、芸妓屋と致しましてもより一層緊密なる連繋を堅持し各々その本領を益々充実すべく努力致し皆様各位の御期待に添うべく両者一体となりまい進致す覚悟で御座いますから何卒旧に倍し御弘遠なる御支援を賜わりまする様組合員一同伏して願願致しまして御あいさつと致します

昭和三十一年十二月一日

平料亭組合

組合長　湖月　鈴木信雄
副組合長　味郷　井戸川安信
理事　開花鷹　太田勝示
　　太田　広次
　　小鍛冶　小鍛冶永助
　　一の井　箕輪為吉
　　ご汁屋　福山英一
監事　大貞　大久保泰助
　　喜代川　清野竹子
外　組合員一同

平芸妓芸妓屋組合

組合長　仲家　鈴木武雄
副組合長　久本　大久保一
理事　吉野家　清野延由
　　橘家　大河原清
　　福清　板橋イワ
　　金本　西脇サト
　　分桝美　小春
　　喜美家　小りん
　　久本　とみ子
監事　松の家　斎藤マツエ
　　寿々家　すみ子
外　組合員一同

現金買い生活の一例

収入一万四千五百円 坑外夫で五人暮し 毎月八百円を貯金

常磐炭鑛鹿島坑の現金買い制に一破乱あつたが、現金買いは金山の主婦は誰もが考えなければならぬ問題。ここにある坑外夫で現金買いをしている家族の実例がある。その家計簿をのぞいて見よう。その家族は妻（三九）と長男（七）（小学校一年生）長女（五）次男（三）の五人家族、一カ月の手取り収入は一万四千五百円である（品物の金額は会社の売店のものを基準とする）

◇主食基準米五人十日分十八キロ二百五十グラム二千四百四十二円、職場配給米（一カ月十キロだけにする、麦、うどんなどを補給するからである）八百十円、職場配給米九キロ六百グラム七百七十八円、麦十キロ五百三十円、うどん十把一百円、メリケン粉二キロ五十円計三千八百十円

◇調味料みそ二貫二百匁二百四十円、醤油二升二百円、油九合一百円、砂糖五百匁二百廿五円、塩三キロ六十円、カレー粉卅五円、計一円計二百九十円。

◇被服費衣類一百円、下駄二百円（いずれも平均額で必要のない時は貯金すること）計七百円。

◇し好品酒七百円、茶百五十円、タバコ八百円、薬三百円、果物百円、計二千五十円。

◇光熱費木炭一俵二百八十円（冬になつて余計に使う分は夏の期間に貯金しておく）、マッチ五個十円、ろうそく十個六十円、カレー粉卅五円、計一千六十円。

◇保健衛生費先だく石けん十個三百二十五円、浴用石けん二個六十六円、理髪（妻以外一人月一回二百六十円、妻のパーマ（三カ月に一回として月割）八十五円、クリーム一個百円、チリ紙百廿円、脱脂綿六十円計九百十六円。

◇教育費百五十六円。

◇交際教養費新聞代二百三十円、地区PTA費十円、ラジオ七十円主婦会十円、分会費十円、職場交際費百円、旅行費百五十円、通信交際費百円、映画月一回二百円計八百八十円。

◇子供の小遣い一日二十五円として七百五十円。

◇副食費三千円。

◇合計一万三千七百六円。

以上で結局約八百円が残ることになり、これを貯金しておく、冬の燃物、冠婚葬祭、入学のような大きな支出のあるときにこの貯金で賄う。現金買いでは貯金を面倒がらずにやることが大切、この家計簿はホンの一例だが、たとえば保健衛生費の中に病気を予防するための費用も必要だし、栄養剤を買う費用も考えることも大切、また好品のうちに酒代七百円が含まれているが、これも家庭によつては操作出来る費用であろうと、もあれ主婦がこうした方面に努力をすればよりよい家計が営まれることであろう。

主に中卒者の斡旋

職安勿来出張所で大童

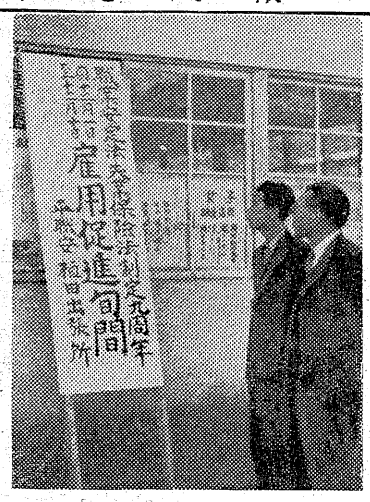

勿来市職安出張所では職業安定法失業保険法制定九周年の記念行事として一日から十日間雇用促進旬間が展開される。この内容は冬室所長以下職員が全管内の事業所を訪問し主として明春卒業する中学生の求人開拓に当る。昨年度の学卒者の就職は三九名であつたが本年は五三名で完全就職を目標に猛運動する。なお近くソ連よりの引揚者就職に極力あつせんに努めることになつた。

【写真は植田職安出張所の旬間看板】

不幸な子に本など贈る

湯本のよい子

湯本一小五年生の仲良し三人組がお小遣銭を貯めて不幸な平児童相談所の子供達に古本、キャラメル鉛筆などを贈つて子供達に喜ばれている。この仲良しグループは山崎啓子、蛙原秀子、後藤ヤス子の三名で十九日午後二時頃平児童相談所を訪れ、不幸な子供達（男四名女五名）に持ち寄つた古本三千五冊と小遣銭をさいて買い求めたキャラメル十個、鉛筆二打を贈つたが、子供達はガステ寮を通しつつ来る暖い陽を受けながら早速読書に耽つていた。贈られた本の中には三人の手紙が入つていたが、その内容は「読んだ本ですが皆さんで読んだり先生に読んで貰つたりして下さい。私達三人はとても仲が良く何時でも離れません。私達はお母さんやお父さんが居ますあなた達も早くお父さんやお母さんにあつて楽しく暮して下さい。私達三人もあなた達にそうした機会がある事を楽しみにして居ります。あなた達もお便り下さい」と云うもので子供達は大喜びである。

台湾に硫安積込船入る

磐城市日本水素の台湾向け硫安三千トンを積込むため二日近海汽船「吉野丸」（二千五百十二トン）が小名浜に入港する。

大鍋も出て大人気

常磐の商工物産展開く

常磐商工会議所、湯本公民館共催の産業文化祭の行事のうちの商工物産展示、即売会は一、二、三の三日間湯本公民館で開いているがあらゆる商工品数百点が展示されているが、今年はクイズ懸賞などの珍趣向があつて街の人気を呼んでいる。まず玉半食堂（佐藤武雄氏）で出した大鍋―なんと来三俵半焼きの鍋だが―これになべ焼きが何人前作れるかというクイズ、当てた方にはご二人様、鍋やき二人前の無料券を贈呈することになつている。この大鍋は鍋屋金物店（吉田實雄氏）の軒上に飾られているもので、お吸物にして五千人分作れるというお化鍋、もう一つ同店で展示の大ユウマイを、何個分で作つてあるかを当てる問題とんどは水百屋製麺所（大内一美氏）で縦約四尺、周囲一尺六寸余のウドンの大東の化物―これは一体何貫匁あるでしようか。これをピタリ当てた方にこの化物うどんを進呈、近い方に中東、小東のうどんを呈上することになつているなど話題となつて続々押しかけている。なお岡出茶舗（岡田良江氏）方ではお茶の無料サービスなどがある。

明日の催し

▼第二回上田同門会。午前八時から平市公会堂日本間。
▼小、中校音楽会。午前十時平一小講堂。
▼石城一周駅傳、九時半四倉消防署前出発。
▼石城地区クラブ対抗庭球大会。午前九時から平市営コート。
▼石城サークル・スクエアダンス正午平三小講堂。
▼四倉町産業文化祭。
▼十二回新青会展。マルトモホール。
▼油火災消化法公開。午後二時三十米道路南端広場。
▼高校連合音楽会十時磐女。

古山選手 五日に帰国

メルボルン・オリンピックで新記録を出す好成績ではあつたが惜しくも八位となつた重量拳の古山征男選手＝常磐市笠井＝は来る五日帰国の予定である。常磐市の後援会関係者は古山選手の盛大な歓迎陣を敷くべく準備をすすめている。

明日の天気

北西風（ならい）パクパク、東風（こち）パツタリと釣人や漁師の間に云われる如く、東風の時は全く喰いが悪い先週日曜日は何処も不漁、僅かに夕方近く小物の喰いが出ただけ。此の二日は大潮廻り、不調であつた鮫川川口も、四五日前よりセイゴ、マルタ、ボラ（スバ）混りで良くなつて来て居る模様である、併し浅場（たか）寄りがポインであつたとの事。朝満潮、夕方満潮の潮廻りの二日は上げは浅場、下げは深場がねらいと云う。セイゴも大分形の良いのが混るので再び楽しめる場所。浜通りにも初雪がちらついてつきり寒さも増して落ちなの季節餌はゴカイ、赤虫、新舞子横川ではねらいは矢張り、ハツチン、小屋前辺より御殿付近、二ツ久入口新川出合付近ポイントは藻がらみかけ上り、かゝりのある場所等で陸釣りでは二間一二間半、舟では二間一丈三筋、タテ一厘、ハリス六一八毛、ハリは大輪の五、六厘近くでは丹後沢、前間沼、鮫川の古川、又石屋裏等。

ハヤ釣りもすつかり水も落ちついて魚も淵に入り始めたので釣り易く、木戸川では上より第二発電所付近、ダム内、等確実で水門が閉じればこの下も良く北前淵より下手のとろ場も確実、餌はイクラブドウ虫、サシ、川虫、竿は二間半一二間、タテ一厘、ハリス六一八毛を尺一尺二寸寄せ餌使用。波江の高瀬川も水量が落ちれば釣り易く神鳴ダムも中心として十、下に良い落ち込みがある。ポイントは最深部よりは矢張りカケ上り辺りがねらい。

（平市鍛冶町裏通り釣具吉田主人）

潮　小名浜標準
二日満　四・三五　一四・五五
十　九・四五　二三・二〇

海技従事者試験

東北海運局では臨時海技従事者国家試験を次の要領で実施する。

▼十二月九日宮城県鳳凰町（試験種別　乙船長、乙機長）予定人員四十名
▼月一日石巻市（乙一航、乙一機）百名
▼二月一日宮城県雄勝町（同）百名
▼三月二十日磐城市（同）百十名

受験申請書の提出期限その他必要事項については東北海運局小名浜支局に照会すること

喉頭ジフテリヤ

磐城市下明神町五二加藤文一さんの次男文丸ちゃん（三）は、三十日喉頭ジフテリヤで隔離された。

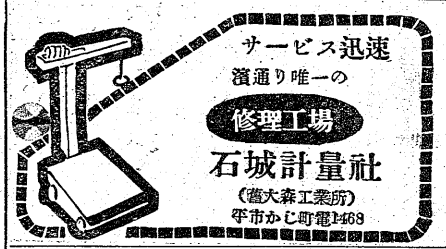
サービス迅速
潮通り唯一の
修理工場
石城計量社
（舊大森工業所）
平市かじ町電1468

大谷石
五丁目
井上

いつぽう
開花

可愛いお子様の
保健と衛生の御相談は…
電話40　1940番へ！
関内薬局

遂に成つた世紀の記念作品 豪華二本立公開！

DPはタナカ

大木屋の
銘菓
水石山
モシモシ一六〇九

すぐお使いになれて
お得な一分割払いで！
ナショナル洗濯機
木田電気商会
平市銀座街駅側入口角電1281

新しいDPは富士

質
平市新川電六七番
中野

コーヒーとカレー
世界館前
たかもと

ピッタリと
お気に召すこと
うけ合い!!
正札堂洋服店
平市大通り

栄養隨一
美味第一　經濟的にも
お肉は一番　お徳用！
牛肉の
緑屋
本店　平市一丁目電539
支店　平市中央通電794

お知らせ
福島県美容師連合会が創立以来満七周年を迎える事となりましたので、これを記念して当平美容師会平地区にても日頃の御愛顧に酬ゆるべく「コールドウエーブ薬品を大量入手」の上年末年始にかけ御客様のサービスとし十二月一日より左記料金にて奉仕させて頂く事に致しましたから旧に倍し一層御引立のほどお願い致します
記
コールドウエーブ　普通　三五〇円セット含ます
パーマ　高級　四〇〇円セット含ます
昭和三十一年十二月一日
平美容師会平地区

北京などから画報

短波受信を知らせた御礼に

海外短波放送の受信状態を知らせた処そのお礼として、発信局の中共北京放送局とインドネシア、ジャカルタ放送局から美しい画報と一緒に礼状が三十日迫知人の磐城市栄町小名浜漁業用海岸無線局通信士永山富次さん(三)のもとに郵送されてきた。永山さんは職業柄短波受信機をつかって各国の海外短波放送(英語放送)をキャッチするのが好きで、たまたま約二カ月ほど前に北京、ジャカルタ両放送局の電波をとらえることに成功この時の受信状態(感度、明瞭度信号の強さ、放送プログラムなど)についてレポート的に書いて航空便でそれぞれの発信放送局に郵送した。その結果、受信カードとして北京放送局からは日本語月刊グラフ雑誌〝中国画報〟(一九五六年)ジャカルタ放送局からは原語月刊雑誌〝インドネシアの声〟を送ってよこしたもの。

中国画報はB三判、「農村に広まる有線放送」「北京農業機械工場」「中国モード」「新劇コンクール」など、写真多数をつかった美しい四十頁の雑誌、〝インドネシアの声〟はグラビア印刷A五判の三十頁ものでその国の人情、風俗、文化などよく知ることができ国内ではなかなか手には入らない記念品だと永山さんは大喜び。

またこのほかメルボルン、ワシントン、ナポリの三放送局にも同様便りを出しているので返信のくるのが待遠しいという。

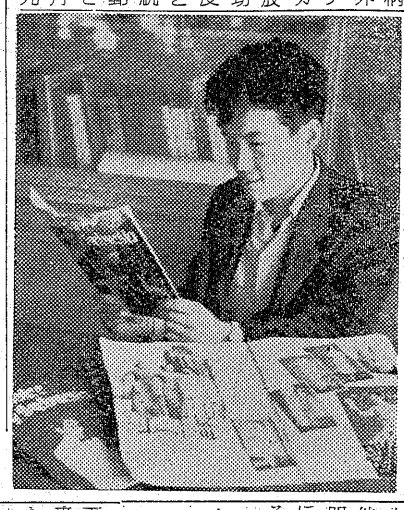

【写真は送られてきた画報に見入る永山さん】

突然背後から殴る

自転車と腕時計を強奪

勿来市錦町糠塚二三五十金原清晃さん(四)は去る二十九日午前五時頃錦町糠塚の街路を自転車に乗って通行中突然後から何者かのために棍棒で殴られ転倒するや加害者は自転車一台と腕時計一個を強奪し逃走した事件が発生し勿来署で犯人捜査中。

樋口巡査の善行判る

殺人未遂犯からの手紙で

三十日平署五十嵐署長のところに好間村佐藤康夫さん=仮名=から入所中上好間駐在の樋口巡査から色々と世話になりました。先日出所したのですが署長さんから御礼を云って下さい、とのはがきが届き、樋口巡査のかくれた善行が明るみに出た。

はがきによると、佐藤さんは去る二十九年十一月八日妻に逃げられた腹いせから一時は子供を殺そうとまで思い、殺人未遂で刑務所入りとなったが、ますます生活から着物も少なく困っているところを樋口さんに助けられ、平支所に入所中は数回も面会に来てくれ、はげまして下さった。時にはお金も恵まれ留守中の子供も色々世話になっていましたのを出所して知りました。出所するとすぐ樋口さんの所に御礼にまいったのですが不在で面会することが出来ませんでした。警察官としてばかりでなく人間としてやさしくしていただいた樋口さんの親切は忘れることができません。署長さんから礼を云って下さい。というもので、樋口巡査は二十九年八月一日上好間駐在所勤務となってからは真心を持って人に当り、更に赤井村駐在にいた時からも村の人々に親しまれ民主警察官の鑑とされている。

【写真は樋口巡査】

高校の連合音楽会

明二日磐女高で開く

磐城地区連合音楽会は明二日午前十時から磐女高で開かれる。参加校は東北大会出場の磐高をはじめ市内四高校のほか常磐、内郷、植田、小名浜の各校でコーラス、独唱、ブラスバンド演奏など。なお特別出演として文化祭に演じて好評を博した平一中のオペラが上演される。一般の来聴歓迎。

税滞納が一億余

磐城市十二、一月に大整理

磐城市では十二、一の両月を市税滞納整理強調期間ときめ税務課以外の各課員の応援をえて滞納整理に乗り出すことになった。税務課が中心になり近く市役所各課の打合会を開いて細部にわたって協議することになっているが十二月は小名浜、江名両地区、一月はその他の地区を対象とし毎日税務課員四名、各課一名ずつの十名が応援に出動、滞納世帯を訪れて収納することになる。

税務課の調べによると三十年度七月決算期において三十一年度分に繰越された調定額三千二百三十九万円、滞納額二千六百六十一万円徴収率十七・八%。三十一年度調定額一億四千二百九十一万円、滞納額八千八百八十三万円、徴収率三十七・八%(以上九月末現在)で滞納のうち固定資産税が最も多く県市民税自転車荷車税など全般にわたっている。こんどの滞納整理によって三十年度以前のものでは五十四%、本年度分では八十七%の収納成績を最低としてあげたいといっている。

既に六百の求人申込み

愈よ中卒者の就職斡旋始まる

平職業安定所では愈よきょうから来春卒業中学生の就職紹介を始めた。この日は土曜のため紹介件数は二十数件だったが倍に当る約五十余名が紹介窓口に殺倒。しかし今年は職安の求人開拓により既に六百名の求人申込みがあり昨年同期の三倍強に当るという中学生には最良の年。この分では昨年の五割増といわれた中卒者二千二十五名の百%就職も可能といわれているが、職の選択と心構がしっかりしなくては昨年同様、売れ残りの嘆きを味わなければならず求職者、求人者ともあまり楽観は出来ない。なお同職安所で求職中学生、父兄に次のことを注意している。

①紹介窓口にゆく前には希望職業所の求人條件を先生によく聞いて確かめておく。②採用採用が決まらないうちに別の就職は紹介しない。または第一希望が決定した時。③紹介されたら出来るだけ父兄同伴で、直ぐ紹介先にゆく。④不採用になっても落胆することなく他の就職先を直ぐ希望すること(職業安定所では全員の就職が決定するまで何度でも斡旋する。

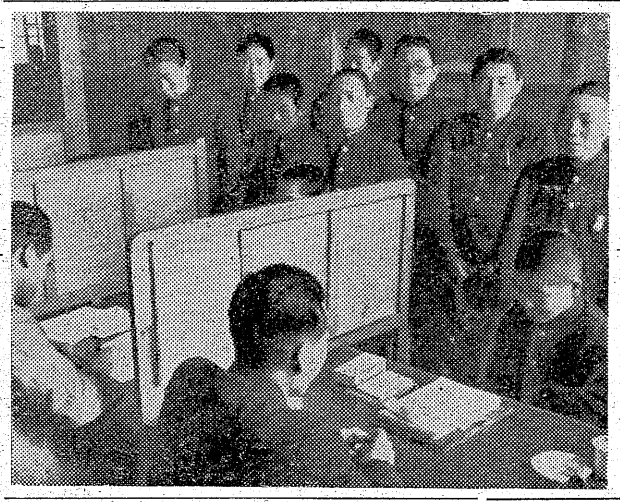

【写真は始めた中卒者の職業紹介】

脅迫現行犯で漁夫挙る

磐城署は三十日磐城市竹町二四漁夫小野幸治(三)を脅迫、器物棄損の現行犯で逮捕した。同日午後六時ごろ小野は同町三〇漁夫立花喜四郎さん(三)方で「このオヤジはなまるまい。殺されるな」と脅したうえ、暴れて障子をこわしたもの。

クラブ対抗庭球大会

石城軟式庭球の本年最終を飾る県軟庭石城支部主催のクラブ対抗庭球大会は明二日午前九時から平市営コートに五チーム、二十五組が参加、リーグ戦を行う。

旅館で服毒

身元は不明

三十日午後四時ごろ平市南町丸舟旅館に宿泊した若い男が、朝から起きないので女中が部屋をのぞいたところ、服毒仮死状態になっているのを発見、竹林病院に収容したが生命危篤。宿帳には塩釜市興港会社員作竹金次郎さん(三)とかいてあるが、平署では宮城県警に照会したところ該当者なく身許不明。

職員募集
女子事務員　一名
▽年令二十一才より二十五才まで
▽新制高女卒以上の者
男子職員　若干名
▽二十才より三十才まで
▽新制高校卒以上の者
右希望者は履歴書持参の上十二月三日より六日の午後二時まで来社されたし　待遇その他は面接の上決定します
平和生命保険株式会社　平支部
平市堂ノ前四

妻武田ハナ儀子て病気療養中の処薬石効なく十一月二十九日午前四時八分永眠致しました　謹んで生前の御厚誼を深謝し茲に御知らせ申上げます
追って告別式は十二月四日午後二時自宅出棺明暦寺にて相営みます
昭和三十一年十二月一日
平市一丁目二
施主　武田健吉
外親戚一同

可愛いいお子様にぜひ
高級仕立
トンボ学生服
特約店
ホかや
平3　電203

クリスマスの贈物…
レコード
オルゴール
ハーモニカ
楽譜
★各種豊富に取揃えました
三幸

近日開店
この度皆様の御要望に応え近代的感覚を備えた洋室、田園風景を満喫出来る閑静な和室が出来上りました
是非一度御気軽に御越し下さいませ
三十米通り
商工会館　労働金庫　三陽荘　平商
三陽荘
平市愛川町四番地
電五七八

暖房車完備
最新型新車入庫
丸丹タクシー
電話　六八五番
★お電話一本にて迅速にお迎えに参上

○喜多流謡曲　什舞　お稽古日毎週月水金土【入会随時】
○幸流小鼓　平市出町電二七七　白土稽古舞台

寒さが訪れました…
手袋
1956年度コンクール受賞品展示中
コシダカハン
平駅前電499

専属特許
能登風呂
野内商会
平四番　二〇六八

花嫁ご寮は知らないけれど
親御さんの苦労はまた格別。藤越では式の費用を少しでも軽くするため三日前にさえご注文下されば祝い魚を特別お安く揃えることに致しました。
●金頭、鯛、まぐろ　特別提供
●干しやなぎ、みりん干し
●木村屋の食パン一斤　二五円
●男女事務員募集
藤越
小名浜平市

理科研究会
内町小で開く

内郷市校長会主催の市内初の小中校理科研究会は十二月四日午前八時半より内町小学校で催され、今後の理科教育の指導上についての諸問題の研究や討論を行う。

曜クッキングスクール

ハンペン巻コロッケ

「材料」さんま、2尾。玉葱1個。椎茸、3個。ハンペン2枚。白ソース、1合。バター、大匙2。塩、胡しょう、味の素、少量。小麦粉。パン粉。ラード（揚油）。玉子1個

「準備」さんまは三枚におろし身を叩く。玉葱、椎茸はみじんに切る。ハンペンは二つに切り更にそれを四枚すつに切る。白ソースは「サラダ油大匙3小麦粉大匙9牛乳1合」の材料を先ず手鍋にサラダ油と小麦粉を入れ色が付かず粉の臭いの消えるまで（とろ火で五分位）いため牛乳を加えてのばす。「調理」手鍋にバターを溶しさんま、玉葱、椎茸を入れよくいためる。前に作った白ソースに加えて塩胡しょう、味の素をして煮て後冷して置く。調理台の上にハンペンを一ならべにしてその上に白ソースで煮たものを平均にのせ俵型にまるめ小麦粉、とき玉子、パン粉の順につけ、熱した油で揚る。

（註）さんまの外かん詰その他の魚、挽肉でもよい。四人前。

（平クッキング・スクール）

★　★

石城地区観光写真入選作品

特選 ／／早朝の水揚／／

勿来市　長谷川達雄

【評】朝の漁村風景の感じが良く出ている。朝もやの調子も上々。働く人たちのシルエットもよい。だが上部の方の人の溜りがもつと散らばつていた方がもつと活気が出たと思う。シャッターチャンスを待つて慾しかつた。そうすれば取引の活ぱつさがもつとにじみ出たのではなかろうか。キヤメラアングルも高目であつたので良かつた。

（草野邦光氏）

カメラ　Bプレスマン、レンズ　ウオーレンサック、F四・五、絞り八、シヤッター百分ノ一、フイルムSS（F）

今晩のラジオ

一日

◇NHK一〇四〇KC
六・〇〇　子供劇場
六・四五　一寸お耳を
七・三〇　十曜日のおくりもの
▼太郎さん花子さん
▼なつかしのメロディ
▼希望家庭訪問
▼とんち教室
▼放送クイズ
九・四五　放送百科辞典
◇ラジオ福島八〇〇KC
六・〇〇　トニーの童話
七・三〇　ワンダフルばあちゃんの洗濯屋
八・〇〇　寿屋の立体浪曲
八・三〇　今週の歌謡ベストテン
九・〇〇　福助の歌の二人三脚
九・三〇　ロート浪曲歌合戦
❺
NHKオリンピック放送（第二）
▼一日午後七時半―九時半二百米バタフライ決勝　レスリング決勝射撃
▼二日午後二時からはなし
❻
NHKオリンピック放送（第二）
▼二日午後九時―九時半陸上座談会、ニュース、雑感
▼三日午後二時半―四時女子体操射撃

高坂一小音楽会

内郷市高坂第一小学校では十二月一日校内音楽会を催す。なお三日には一般に公開する。

民報映画案内

◇平市　四日まで
★世界館（六・〇六）天使もお年ごろ（七・五二）花頭巾
★東映劇場（七・一〇）浅草三四郎（八・三五）ふさや籠り通り
★ひかり座（六・二〇）戦争と女（七・二五）リチャード三世（三日まで）
★平館（六・三〇）こゝは静かなり（八・二五）忘れえぬ慕情
★聚楽館（七・〇〇）不良のおきて（八・五五）脱獄囚（三日まで）
★民劇（六・二五）いで湯の姉妹（七・二三）乳母車（九・〇五）おかしな奴
◇磐城市小名浜二十八―四日
★小名浜国際　夜六時五〇分　トロイのヘレン　デンバーの狼
忍術武者修業　夜六時四〇分
★磐城座　夜六時四〇分　惚れるな爾八　天使もお年ごろ大会（一日まで）
★金星座　夜六時四〇分　デンスケの宣傳狂　天晴れ運転手物語　感傷夫人（一日まで）
★銀星座　夜六時五〇分　慕情の対決　青春の祭典
★小名浜東映　夜七時　妖蛇の魔殿　怒れ力道山
◇常磐市湯本
★湯本座　夜六時二〇分　愛は降る星のかなたに　ガラスの靴　嵐（四日まで）
★三雨座　夜六時三〇分　泣き笑い五十両　マリヤ観音　俺は死なない（二日まで）
★常盤座　夜六時二〇分　金語楼の運転手物語　獅子丸一平宇治篇、やくざ大名（四日まで）
★菊多館　夜七時　朱と緑　平原の落雷（二日まで）
★うえた館　夜七時　不知火奉行　へそくり社員殺斗す（一日まで）

誕生日の運勢

三世相

十二月一日生　この日生れの人は実際的生活者であるが、少し権力的で押しがある。しかし利財のよでばかけるものがある。動めに適する。孤立しないよう心がけが大切である。

二日生　実際的にして飾り気無いが、淡白すぎて頼りなく思わせるものがある。中には全面的に妻の努力によつて生活を支えているものもある。子縁にめぐまれない人が多い。

100円店

亭主が浮気した。彼女から手紙をもらつた。それが机の中にしまつておいたのが妻に発見された。妻は何日間も、くどき明かした。話の言葉尻をつかんでは皮肉られた。普通の夫なら必ずバレても、大した仲でなく彼女が勝手に好きになつたと言張つて自分のとつた行動が、それほど大それたものではないから心配するなと適当にごまかす。どたん場にいつても平気で弁解する。妻は夫がウソをついていると判つても、自尊心の強い場合とかよほど心が彼女に動いている場合なら別だが、ことさら騒ぎたてるようなことはしない。やきもちを焼いていると彼女に思われるのが嫌なばつかりに。だが、こういう場合、妻がヒステリーになつて騒ぐより、直接その彼女に会つて話するくらいの勇気をもちなさい。もつとも浮気な亭主は何をしてもダメだが―。

（龍人）

大黒屋進展　全店歳暮　大売出し　×マスセール　1日▼31日

皆様の利益を図る店
衣料の連鎖店　大黒屋
平本店　平駅店　金坂店　小名浜店　湯本

12月1日新装開店
1日（土）連日2バンド演奏
2日（日）タンゴ．ハワイヤンバンド
優雅な大ミラボール設置
豪華なバンドステージ新設
◎特報◎
毎日午後1―5時まで70円のコーヒーで楽しく愉快に踊れるダンス研究タイムを設けました
アマ・プロ御同伴大歓迎致します踊れない方もクリスマス迄には踊れる様に致しましよう
御商談にお待ち合せに御利用下さい
☆女店員募集　アルバイトにても可☆
キヤバレー　グリーン
平駅前30米道路TEL・1063

シエイクスピア四大悲劇の一作完璧の映画化！
★カンヌ国際映画祭グランプリ受賞
★文部省特選
★優秀映画鑑賞会特選
★他各団体推薦
オセロ　総天然色
只今絶讃前売中！　12日封切
前売場所　一丁目金沢屋商店　田町八百鉄商店　才槌小路平運動具店　尼子会　三丁目キクヤ楽器店　民劇窓口　四丁目マルトモ書店　各労組　五丁目金光堂時計店
前売　大人100円　学生70円
当日　大人130円　学生100円
民劇

貴女に心から奉仕する…
ハリウッド　平市三幸アパート二階・電1327

スキー
用品なら何んといつても
斬新なデザインと最高の技術を誇る
タイラ運動具店
平市才槌小路電108

外科　整形外科　性病科
内科　胃腸科　呼吸器科　小児科
産婦人科
レントゲン科
財団法人　磐城済世会
松村病院
平市南町二二
院長　松村亨
電話　本院一一八七　分院一一六九二

安全・軽快・迅速
タクシーの御用命は
343番へ（サシミ）
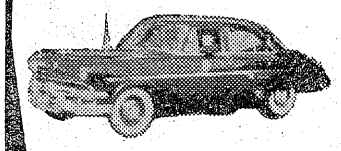
常磐交通自動車
タクシー営業所

急募　トラック運転手及助手各一名　履歴書持参　委細面談
飯島材木店　平市県社下　電一三三六

急募　オート三輪運転者　若干名、要保証人、住込自由、委細面談
株式会社　ホシ友　勿来市電話五四、二〇五

募集　▽男子十七―二十才住込▽女子年令学歴不問▽委細面談　三美堂　平市南町（平館通）電九二三

女店員　▽新制中学卒▽委細面談　額縁とアルバムの店　平市南町大通り電三二七勇屋