夕刊 いわき民報
発行所 平市田町六三 いわき民報社
編集部 電381 広告専用 1222

銘菓 平餅 松月堂 平市銀座街 電二〇六

湯の岳中腹にやがて炭鉱街

新矢の倉鉱 開発に着手

出炭は来年五月ごろ

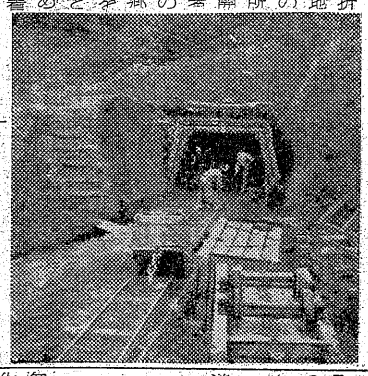

石炭界の好況の折柄、常磐市藤原地内（旧磐崎村）の湯の岳中腹近い所に新しい炭山が開発される。開発者は内郷市白水矢の倉炭鉱経営者矢郷倉蔵氏で新炭鉱を「新矢の倉鉱」と呼んで先月はじめごろより開発に着手した。まず坑道の開さくに取りかゝり現在約百五十米まで坑道が掘られた。着炭個所は約百米とのことだから半分近い坑道が掘られた。約十坪の仮事務所も既に建設された。坑道工事と併行して配電工事が進められている―といつた案配。いまの所は約二十名位の男女の従業員が作業を進めている程度だが「新矢の倉炭鉱」の開発は着々すゝめられている。探炭の出来る様になるのは来年四、五月頃の予定といわれているが、この頃には本鉱業所や職員や鉱員の住宅建設も計画されている。この付近にはすでに常磐炭鉱系の長倉炭鉱があり、ここは月産約四千トンを採炭しているが、やがてはこの付近一帯の湯の岳山中腹に一大炭鉱街が現出するものと見られる。一方常磐市でもこの新炭鉱開発には大きな期待を寄せている。すなわち大きな財源となるのは「鉱産税」であり炭鉱街が現出すれば「固定資産税」や「市民税」など税収入が増す事にもなりこれにともなつていろいろとプラスになる面が多くなるわけである

【写真は新しく開さくを進める坑道】

水道が凍結

気温下る

石城地方は十一日朝気温がぐつと下り、磐城市の最低気温は氷点下二度九分（小名浜測候所調べ）と昨年より二度八分、例年より三度三分ひくかつた。このため磐城市内では厚氷りがはつたほか、水道の凍結が相当あつた。

好評だつた産文祭

勿来市で入賞者を表彰

勿来市主催各種團体後援の産業文化祭は八、九の両日に亘つて錦小学校で盛大に蓋をあけた。農林水産館、商工館、文化館、畜産共進農機具展示に至るまで前年にまさる優秀文化品のみ出品され人気を博した。審査の結果左の通り入賞し九日賞状を授与された。

▼水稲❶植田高木正明▼菜種❶山田小峰一美▼水稲苗代❶山田鈴木利男▼玄米知事賞植田鈴木勉❶錦助川昇▼籾❷植田小沢明大豆❶植田高木正伯❶山田根本トラ▼午蒡❶植田永山登▼大根❶勿来山名富士夫、錦吉田喜一▼人参❶植田森一▼白菜❶勿来渡辺善嗣▼タイ菜❸錦赤津恭一▼ホーレン草❶植田鈴木章▼芋類❶植田開拓岩崎正三▼里芋❶山田大平要太郎▼玉ネギ❸山田皆川数馬▼果実柿❶植田鳥居き▼ねぎ 知事賞 植田八代竣也❶同八代道正▼コンニヤク❷錦星喜一▼鶏卵❶錦正木広▼藁加工❶植田田子亀市▼桑苗木❶山田高原信幸▼木炭勿来緑川喜澄▼海産物❷勿来胡口一郎▼食品❶錦婦人会助川キヨ▼改良衣❶錦婦人会佐藤浦子▼工作の部❶あみ渡し植田中北郷征治▼本立円谷洋司▼椅子小林英明▼英ン皿南舘武志、同瀬谷賢司 手芸の部❶テーブル掛生田目ペ子❶セーター小川昭子▼女児エプロン❶安達みち子▼肩カバー❶広川和衣▼ズボン❶藤田ルリ子▼ブラウス❶富田百合子、永山博子、沢田正昭、平田トシ子 宮内初枝、秋山節子▼習字の部❶松本慎一、長谷川健二、沢田美恵子、中山智子、田山彰子、芳賀幸子、水野雅之 水泉登美恵、沢田洋子、大平タイ子▼ブラウス❶蛭田佐代子（山田中）

ウス作り

○…お正月ももう間近い。磐城市小名浜のウス作り屋さんでは注文のウス作りに大童わ。ケヤキ材の径一尺三寸もので二千円から四千円どまり。値段は昨年並。サラリーマンの注文もあつて手一パイという繁昌ぶり。

【写真はウス作り】

大阪造船は妥結

日星労組はスト通告

経済の好転を反影して鉄工業労組の期末手当は、大阪造船平鋼業所労組（九十九名）は要求二万九千円に対し、このほど昨年同期の三倍半を超える二万七千五百円で妥結。また日星製作所労組（四十三名）では二万五千円を要求して、昨年より三千円を上廻る一万三千円の会社回答を不満として、十三日からスト突入を通告した。

全電通は妥結す

官公労の斗争案外静か

期末手当、賃上げなどを要求する十一日からの官公労斗争も第四波三割の休暇斗争予定で混乱が予想された全電通が、十一日十一時半妥結。また全通も石城では常磐、磐城、江名の三分会九十六名の二割五分（二十四名）が休暇斗争を全食糧石城支部三名（十二日から）が休暇斗争に入るだけで予想された影響もなく、静かな斗争に入つている。

金華山沖に好漁場

サンマ漁況

県水試ではサンマ漁況速報第二十二号を十日次のとおり発表した。金華山から塩屋崎を結ぶ海域の漁場は消滅して新に金華山東方沖合に好漁場ができいてる。

【漁況】高温水帯の著しい接岸によつて沿岸に濃密に押しつけられたサンマ群はその後高温水帯が沖合に移動して近海に再び寒流水帯が広範囲に拡がるにつれて薄く分散した。金華山東―南東二十㌻から七十㌻の範囲で適水は十一度から十九度の潮境各所に分散し大群が多い。灯付は一般に良好で移りは余りは良くない。日没後数時間が良い。魚体は小型。サバの混獲率も多くなつてきた模様。漁場は沖合へ移る傾向があるが旬日の後再び高温水帯の蛇行接岸により漁場もまた金華山―塩屋崎を結ぶ近海に移動するものと思われる。なお那珂湊―犬吠崎沖の漁場も現在沖合にあるがこれも又近いうちに接岸するものとみられる。

石城理容専門学院

建設に着手、一月に完成

石城理容師会連合会（会長根本辰秋氏）では石城理容専門学院（私立）を建設する事になり、先きに県知事の許可を得、十一月、平市堂根町平市役所西側に総工費五百万円で学院建設に着手、竣工は明春一月末に予定されている。建坪百三十坪のモルタル総二階建、敷地二百五十坪。教室は二教室（教室五十人收容）理髪椅子廿五台を設けた実習室が一つ、あとは職員室、小使室など。院長は前平商校長の服部甲氏。石城理容師会連合会員四百名の出資によつて運営されるもので、教師は石城医師会（会長内木宗八氏）からの協力を得て、八名が衛生、保健などの専門学を担当するが全部で職員十五名收客生徒は百名で新制中卒の者。来春卒業の生徒から希望をとつて入学させる。一年間学問を收め次の一年が市内の理髪店で実習をつとめ、二年の勉強を終えて国家試験を受け資格が得られる。入学金は五百円で月謝は千円。現在平市内には平美容理容学校があり、これで理容関係の私立学校が二つとなつたが、その成果が注目されている。

【写真は着工された石城理容専門学校】

貴重なものずらり

石城百年史写真展賑う

〃目で見る石城の歴史〃石城百年史写真展は十日から平安クラブに貴重な百六十葉が展示されたが、金を出しては見られない記録写真だけに参観者が後を絶たない。また同写真展開催を聞いた人々から巷に埋れた貴重な保存品も続々と寄せられているので、閉会する一月末までには思いがけぬ石城歴史の大写真展となることが予想されている。

磐城市議会

十七日開く

磐城市の十二月定例市議会は十七日午前十時より市大会議室で行われ、本年度一般会計、歳入出追加更生予算、三十年度決算報告など十八議案が審議される。

運転合格者

去る十一月二十六日施行された自動車運転免許試験合格者氏名次の通り。なお今月の試験は十八日から三日間に亘つて行われる。

▼普通自動車 鈴木喜一、平山章菊地新次郎、内山平、橋本三三男▼小型四輪車 織内精一、佐藤幸寿、中川哲郎、永山一郎、吉成一本間孝一、大谷大、戸田彦明、斎藤秀夫、長井勝雄、伊藤実、金田定男▼自動二輪車 坂本勝二、江尻武、安達竹男、丹野武男、藁谷勝之、遠藤共秀、佐藤福太郎、小島宏之、松本秋光、野崎栄光、宇佐美友義、佐藤幸雄、酒井善良、小野征八、吉田博幸、山内晴良、米山武雄、佐藤守正、小田弘志、橋本成治、坂本勲、加藤正夫、高木源一郎、鈴木七郎、曹星九、佐藤茂夫、佐藤博▼経自動車 酒井繁、佐藤総一郎、松本貞夫、松本育郎、伊藤速雄、野村智次、志賀守、国井秀安、大森守、鈴木勝金井淳、原繁夫、遠藤充、宮本儀男、吉田武男、石井芳雄、国井健司、楠宗親、佐川五郎、平山告士▼自動二輪車 渡辺博、飯塚静也吉田傳幸▼特作 小松春夫、鈴木康広、矢内利通、木田勝也、吉田順一、滝田丈夫、佐藤良平、佐藤佑、柴野和一、大森昭夫、鈴木甚一、太田力、駒田元一、三浦忠男、金成秀重、出羽昭吉、仁井田長四郎、松本高昌、栗田透、佐藤三郎、田辺寛昭

学校ダンス講習会開く

講師は石井氏

石城地区体育研究協（会長田子泰作氏）では来る廿五、六日平二小講堂で学校ダンス講習会を開く、講師は石井小浪先生。

磐城署で表彰

磐城署では召集日の十日犯人検挙民間人協力者一名、優良警察官十四名の表彰を次のとおり行つた。

【民間人協力者】宇野長吉

【優良警察官】坂本久保、佐藤近光、唐橋力彌、佐藤静、星芳男、阿部省一、荒川義一、菅野勝次、上遠野光正、内山平、太田力夫、遠藤正男、大関定雄、鈴木常夫＝以上巡査

天気予報（十一日）

【今晩】西の風晴。

【明日】西の風晴れたり曇つたり。

海上 今晩多少風波がある。明日は大体おだやか。

寒さが訪れました…
革手袋
1956年度コンクール受賞品展示中
コシダカルン
平駅前電499

開店お知らせ
この度皆様の御要望に応え近代的感覚を備えた洋室、田園風景を満喫出来る閑静な和室が出来上りました
是非一度御気軽に御越し下さいませ
三十米通り
商工会館
軍金働労
三陽荘
平商
入浴随時
三陽荘
平市菱川町四番地 電五七八番

肛門科 外科
上田醫院
平市南町（平局裏通）電話一二九番

お客様が知つてる百二十貫
くだもの売場の前の特売場では毎日みかんが二十箱ずつ（六貫匁入）出ています。安くておいしくてしかもこの冬の本命ビタミンCを満喫して下さい。
●みかん 百匁二〇円―七〇円
●サボン 一個 二三〇円
●グレープオレンジ一個五〇円
計理事務員募集中
越藤
小名浜 平市

中柴光泰 斎藤卓児 共著『愚庵ノート』に就いて

富沢有為男

中柴光泰氏が「天田愚庵」についての著作を思い立つたのはもう大分古いことであろう。私が愚庵を小説上に取扱いたくて数冊の参考書をお借りしてきたのも、もう十年近い前になるから、既にその当時中柴氏の腹案は充分に出来上つていたものと見こされる。それから拾年。今度斎藤卓児氏との共著で美事な著作を発表されたが、実に懇切周到を極めた労作で、敬服の外はない。

天田愚庵については今更私がかれこれいうまでもなく、平市付近の人なら、あまねくその業蹟を知つていられる事と思うが明治期最大の歌人として、正岡子規あたりにさえ常に師表先輩の格をもつて親交を結んできた人である。その一生の歌稿も膨大なものだし、その影響に至つては遠く現代の歌壇にまで及んで永遠不滅の金字塔を成している。

愚庵は年齢十五才で平の落城に会い、死闘仙台まで落ちのびたが、のち帰郷してみると、父母妹一家離散してその行方を知らず、爾来彼の一生の悲願は、その肉身を求めて天下を漂泊するという一事に集注された。むろん十七才からは学問に専念し、十八才にはニコライ堂に神学を学び、十九才には山岡鉄舟の知遇を得、のち仙台に行って落合直亮の教えを受けながら歌人としての洗礼を受けたわけである。更に二十二才には九州へ下降し、鹿児島の桐野利秋宅に食客になるなぞ、国事に情熱を燃しながらも、一方肉身探索の一生の旅が愈々始まつてくるのだ。彼は立身を望めば、どのような将来をも架き得る巨大な英才を持ちながら、しかも一カ所に止まつて仕官栄達の道を求めることを拒み、やがては旅の写真師にまで身をやつして、日本中を流浪遍歴して父母妹を訪ね歩くのである。面白い事には清水の次郎長に見込まれて一時はその養子になつたことさえあつたが、それもやがては振り捨てて真に悲劇の流浪詩人としての境涯を送つた。実に数奇を極めた運命の大詩人といわなければならない。

それほどに肉身を求めながら彼は遂に一生妹に逢うことさえ出来なかつた。中年に至つて遂に僧籍に入り、その後はただ菩提と詩歌のために全一生をなげうつた人である。私はその辞世の歌の

大わだに島もあらなくにかじをたえ漂ふ船の行方知らずも

に接した時、生涯忘れ去ることの出来ない程の大きな衝激をうけた。

是非平在住の人は、詩文に対する関心の如何に拘らず、この一書を読んでいただきたいと思う。

（筆者は作家）

『どじょうは嫌い』が多い
湯本一小で児童生活の実態調査

常磐市湯本一小校（校長大和田祐之氏）は児童生活の実態調査を行つていたが六日まとまつた。これは「嫌いなたべもの」「食事前の手洗い」「就寝時間」「睡眠時間」あるいは所持品、服装などについて全校児童一千四百五十名を個々に調べたもの、つぎがその集計したうちから主なるものを書いて見た。

◇嫌いなたべもの—一番多かつたのは「どじょう」の七一五名（五〇%）ついで「にんじん」四五五名（三二%）「みょうが」四四六名（三一%）「ねぎ」三四二名（二五%）「からし」三四〇名（二五%）「れんこん」三三三名（二三%）「にんにく」三三七名（二三%）「ふき」三〇九名（二二%）「たまねぎ」二九九名（二一%）「竹のこ」二六三名（一九%）となり、ほうれんそう、とろろ、かぶ、さしみなどがこれに続き少ないのでは「じゃがいも」「油あげ」の各四五名（三%）で、「なつとう」四九名（三%）「みそ汁」五二名（四%）「さといも」六八名（五%）「ライスカレー」七四名（五%）となつていた。

◇食事前の手洗い—▼するが六〇四名（四二%）▼時々するが七四九名（五四%）▼しないが僅[illegible]九名（三%）▼就寝時間—午後八時まで七五三名（五四%）▼午後九時まで四六八名（三九%）▼午後十時まで一五八名（一一%）▼午後十一時というのが一九名（一%）あつて先生を驚かせている。

◇睡眠時間—十時間七五五名（五三%）▼九時間四一五名（三二%）▼八時間一四四名（一二%）は大体よいが▼七時間三〇名（二%）に▼六時間六名があるのにはこれも先生は首をかしげていた。

現像したらこの写真
落し主は誰でしょう

平鉄道公安室では去る六月十八日午後三時十五分発上り上野行四三六列車の三等室内に遺留されたカメラを保管しているが、今もつて所有者が現われないので、フイルムを現像したところ、写真の様な結婚記念写真がうつされており、汽車の関係からも平付近の人のものと見られるので、この写真に心当りのある方は平鉄道公安室に届出るよう望んでいる。

臨港鉄道新役員

磐城市小名浜臨港鉄道K、K、定時株主総会はこの程開き、任期満了に伴う役員を次のとおり選任した。

▼取締役会長竹川久仁 ▼取締役社長浦田文二郎 ▼常務取締役、眞木弘 ▼取締役、荘野精二郎、伊藤修吉、小野謙一、長瀬彰義 ▼監査役、永井正三、赤賀要平

平二小のよい子 六百円贈る

十日午後四時頃平二小三年から六年生三十八名の小遣銭六百一円が[illegible]つたから不幸なお友達に贈つて下さいと代表五名（U・HK＝梅カ町放送局員）が中野先生に引率されてNHK平放送局を訪れて差出したが、これら少年少女達は放送や新聞を見聞きし両親と小遣銭を倹約して集めたというもので関係者はその美挙に感激、早速手続きを取つた。

車中で盗まる

十日朝双葉郡富岡町字深谷農滝沢守男さん（三五）は常磐線下り二一一列車（平着午前三時三十一分）で水戸湯本間で仮眠中、オーバーのポケットから現金四千七百円など五千五百円相当を盗まれたと平鉄道公安室に届出た。

大河内博士帰国
十六日平で座談会開く

渡米中の大河内一郎博士（整肢療護園長）は去る十日羽田空港着で帰朝、十三日帰平の予定だが、三カ月余に亘る視察談を聴きかつ歓迎会を兼ねて来る十六日午後一時から平市公会堂日本間で座談会を開く（会費百円）主催者は県肢体不自由児協会（会長諸橋久太郎、理事長若松晴司氏）である。

暗い季節

大村哲也

来春卒業するある大学生は「最近はもう何も手につかない。就職問題で頭が一杯です。新聞を読むのも常識問題の受験準備のためです。砂川に応援にいつた学生たちのような情熱はどこにもありません」とあおざめ、血走つためをして、このように語つている。

社会への門出を来春にひかえていながら、青年らしい意気も野望も全く感じられず、就職への狭き門の前で早くも打ちのめされている姿には胸がしめつけられるように痛むのは卒業生の父兄、親族、知己[illegible]べて共通のものである

然も、このような学生は案外多いのではないかと思う。

人生のうちで一番大切な学生生活が、入学試験と就職試験の二つの〃地獄〃にはさみうちされているというのは、どう考えても不幸なことに違いない。試験地獄が、如何に学生たちの人間性をむしばんでいるか、それを示すこんな例があることを法博沼田先生よりきいた。

ある大学での話だが、教養学部から学部に進学するさい、自分の志望学科を決めることができず、ただウロウロと悩むばかりで、しまいにはノイローゼになる学生も少なくないとのこと…なぜこんなことになつたのか。

ある友人は受動的で機械的な受験準備のドレイ化したいまの学生は読書の習慣がなく、思索のすべを知らず、己をみつめるゆとりをもたないのではないかとまで極言をしている。これでは、主体性を失いもしようし、志望学科さえ、自ら決めることができないのは無理もない。

現在の教育とその制度、そして社会の在り方が、人間としてこの学生をこれほどまでにふみにじつているとすれば、考えさせられる問題ではなかろうか。（常磐市三函）

商工

『赤のれん大売り出し』勿来市植田町のサービス店（安田屋呉服店ほか十八店）では十一日から十六日まで赤のれん大売出し中。

『巴里でパーティ前売券』平市六丁目ダンスホール巴里では二十四、五の二日間クリスマスパーティを開くが、五丁目酒井無線と巴里で前売券（二五〇円）発売中。当日三〇〇円。

『みよしで新型電停車』平市じゃんがら本舗みよしではニューヒルマン最新型電停車を八日東京から陸送。

いわき俳壇

共立病院新生会 第七回詠草　佐々木麓村選

天位　金沢紅葉
子に遠し妻に遠けれ冬の夜
地位　平沢雪哉
寂光の僅かにわびし落葉寺
人位　赤賀青柿
雪蹴つてたくみに兎わなそれし
佳作　会川照子
菊枯れてなほ余りある香かな
行く秋や目ざめて寒き一人の肌
急患の閉ざせる窓や柿の数
島田龍生子
北風や再起に挑むカナヅチの音
小春日や病衣の乾き癒へ脱ぐ如
久和春風
行く秋の灯台影を短にす
落葉踏み夜半の勤めに急ぐ身よ
石川多喜
小兎が貰へて忙し小舎造り
鈴木
人おぢぬ兎つぎづぎ子にだかれ
国上
十代の歌は明るし霜踏んで
金沢紅葉
宿いでゝ兎狩なる人の数
赤賀青柿
兎わなかけてより雪どつと来し
平沢雪哉
山寂の静きを透す落葉垣

コドモの夢と願いを美しい天然色で描いて大人も感動する名作物語！
総天然色
森は生きている
岸輝子．宮崎恭子．他俳優座
安田チエ子．牧よし子 総出演
12日封切 民劇

DPはタナカ

★玉半でおそばの出前はヨル十二時まで

カンバン パステル社
平銀前 平市二丁目 電呼466

可愛いお子様の
保健と衛生の御相談は….
電話40 1940番へ！
関内薬局

忘年会 ときわ
平・公園内電二二六

新しいDPは富士

募集
▽男子店員十七—二十才位、住込▽女子店員年令学歴不問▽委細面談 平市南町大通り電三三七 勇屋

男子
店員若干名▽新制中卒程度▽通勤、住込可▽優遇す委細面談平市松カ岡公園前電六八九吉村ガラス商工

女店員
▽年令十八才以上▽新制中卒以上▽履歴書持参 平市三丁目電五〇六、一三三七 三幸カバン部

アキヤマの運動靴 丸高 TEL 649

自家用乗用車運転手募集
▽住込可能者▽希望者は履歴書持参来社のこと
鈴木建設株式会社
常磐市吹谷電二三一

急募
女店員（二十才前後）二名
臨時店員（〃）二名
女中さん（年令不問）一名
紫苑 平市一丁目 電一四〇九

公売公告

国税徴収法施行規則第十九條、及第二十三條の規定により左記差押財産の公売を公告します

一、公売財産の表示
一、電話加入権　常磐局参百弐拾九番　最低公売価格金弐万弐千八百六拾円也
二、電話加入権　常磐局四百四拾壱番　最低公売価格　金弐万弐千八百六拾円也
三、電話加入権　常磐局六拾五番　最低公売価格　金弐万弐千八百六拾円也
四、電話加入権　常磐局四拾弐番　最低公売価格　金弐万弐千八百六拾円也
五、常磐市大字関船字上関百四拾六番地上家屋番号参八番の弐 木造便利瓦葺平家建居宅　壱棟　建坪弐拾壱坪　最低公売価格　金五万四千九百九拾五円也

以上の通りでありますから買受希望の方は現場をよく御覧の上左記事項と入札人心得書及競売人心得書を御承知の上公売に参加して下さい。

記

一、公売の方法　入札
二、公売の場所　常磐市役所
三、公売の日時　昭和三十一年十二月十五日午前十時
四、開札の場所及日時　常磐市役所昭和三十一年十二月十五日午前十時十分
五、保証金の要否　不要
六、代金の納付期限　即納

右公告します
昭和三十一年十二月十一日

平税務署

野犬の一群が大暴れ

緬羊十頭かみ殺さる

被害者は内郷と下荒川

飢えた野犬の群が緬羊を襲つて噛み殺す事件がこゝ二、三日のうちに十頭にのぼり、緬羊飼育者を恐怖におい込んでいる—七日夜半、内郷市小島町農業四倉福寿さん(六〇)ほか二軒の農家の緬羊小屋が野犬の群に襲われ、各戸一頭ずつ三頭(一頭一万円相当)が首筋のところを噛まれ、一頭が喰い散らされ、二頭が鮮血にそまつてたおれていた事件が起き、緬羊飼育者をびつくりさせたが、八日夜半には平市下荒川農業山田佐吉さん(六〇)方で三頭、同吉田光雄さん方で一頭の計四頭が噛み殺され、十日夜半には上荒川農業山崎道雄さん(四五)方で三頭が襲われ、三日間のうちに十頭(十万円相当)が喰い殺された。いずれも同じ野犬の群で夜の十二時前後に緬羊小屋にあらわれ、小屋の中で襲つているうち戸口をこわして緬羊が逃げ出したところを後からかみついて殺しているもので、平市農務課では小屋の戸口を厳重にするよう飼育者に呼びかけている。

なお平保健所でも被害者の陳情を重視して、早速県知事認可の手続きをとり薬物などによる野犬の一大掃蕩に乗り出すことになつた。

珍しい奇篤な行為

四倉中の多田君町の話題に

四倉町本町多田すみさん(四七)の三男四倉中学一年生三組多田秀夫君(一三)の奇篤な行為が町の評判となつている。四倉中学松本教務主任の話によると

父は去る二十年六月十八日北太平洋で戦死した、母すみさんはそれ以来牛乳配達をしている。秀夫君は何かと母の手助けをしたというので小学五年の時四倉遺族会(会長鈴木重顕氏)から善行表彰をうけた。中学に入つてから新聞配達をやり月五百円をもらつている。五百円は全部母に渡しうち百円は修学旅行の費用、百円は進学資金として保管をたのみ百円は自分の小遣銭としてもらい、二百円は母の自由に委せている。父がない秀夫君としては中学卒業後高校には入れないから理容学校に入りたいという考えである。このほど電球が切れ家が真つ暗になつたとき母が困つた様子をみた秀夫君は〝もらつた百円がそつくりしている〟と電球を替えてきたとき母がうれし涙を流したそうだ—

—と語る先生も目頭を熱くした松本教務主任の話〝勤労の尊さはいうまでもないがそれによつて得た金を〝自分勝手に使つてもよい〟ということになるといろいろ弊害が伴う。秀夫少年のような考え方は最近の少年には珍らしいことだ〟

船舶職員講習会

県漁連主催第二次船舶職員養成講習会は次の要領で開く。受講希望者は二十五日まで最寄の漁協組に申込めばよい。定員百三十名▼講習期日三十二年一月十八日から三月十八日まで六十日間▼会場◇航海科(乙一、乙二、丙種船長)江名町漁協組講堂◇機関科(乙一、乙二、丙種機関長)中之作漁協組講堂▼講師、大日本水産会役員▼開講式一月十八日午前九時江名町漁協組、なお船舶職員国家試験は三十二年三月二十日江名地区で実施の予定。

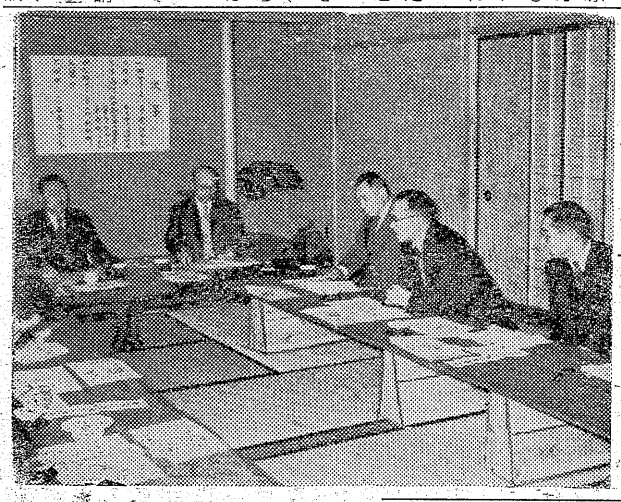

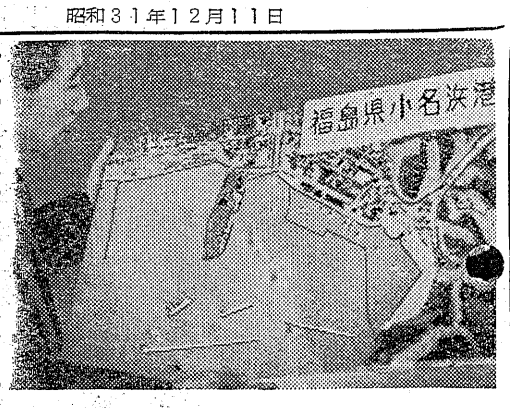

小名浜港の模型

矢内さんが作製寄贈

○…躍進途上にある国際港小名浜の立体観を出した鳥かん模型がシロウトの磐城市役所秘書企画課主事矢内国治さん(四九)=磐城市大原字乙新地=の手によつて見事に十日完成、市長室に飾られ街の話題となつている。

○…大小名浜港の模型がないのは淋しいと自費を投じてこの作製を思いたつたというが横七十五㌢縦五十㌢の大きさ。航空写真を手本とした原型の縮尺二千五百分の一同市三崎から字渚砂防堤にかけた小名浜港で一万㌧埠頭に横付けされた大型貨物船三隻をはじめ防波堤、[illegible]クレーン、曳船漁船のほか陸上の運輸省工事場、官公署民家がヒノキ材を使つて色彩も美しくできている。

○…去る十一月二十日から帰庁後自宅で小刀一丁を用いてつくつたとは思われないほどの器用さ。来磐した視察者の小名浜港説明の資料にするという。

○…矢内さんは次いで江名、中之作両港と泉駅を中心とした泉町をつくりたいと大いに張切つている

【写真は小名浜港の模型と矢内さん】

就職決定は百名余

中学卒業生の就職紹介

十二月一日から来春卒中学生の就職紹介を始めた平職業安定所では十日まで男子百四十七名、女子六十八名計二百十五名を紹介した結果、就職決定者は未確認を含めて百余名にのぼつている。

お陰様で元気です

就職を喜ぶ二女性から便り

平職安所の紹介で清水市に季節女工として働いている平市の二女性から「お陰様で元気に働いていますからご安心下さい。失職の方々に益々良い仕事をお探し下さい」と新茶を添えての礼状があり、業務とはいえ何千名紹介しても今までこんなことは一度もなかつたと職業紹介課員を喜ばせている。

話題の二女性は清水市宮加三町中村物産で罐詰女工として働いている平市中平窪字横枕五七川崎すみ子さん(三)同廐匠町一四大竹京子さん(一七)の二人で去る十月末ごろ職安所の紹介で十五名とゝもに勤労女性として頑躍働きに出掛けたもので、手紙[illegible]「頑張つて来いよ」との言葉に励まされ、早や四十日を過ぎましたがお互いに励まし合つて働いています。少しで恥しいのですが食事の時にでもお飲み下さい。失職の方々に益々良い仕事をお探し下さい」とあつた。こんなことは始めてだけに鈴木職業課長は「例え縁の下の力持ちの様に栄えぬ仕事でも、こんなことがあるからやめられない」と痛く感激していた。

背広などすらる

東京都目黒区中目黒会社員横須賀正雄さん(四五)は十一日午前三時三十一分平着常磐線下り二一一列室内で仮眠中、背広上衣、現金七千五百円在中の財布など計一万七千に相当を盗まれたと平鉄道公安車円届出た。

防火クイズ当選者

平市消防署では防火週間にちなみ防火クイズを募集したが、十一日当選者を発表した。一般の部は四九〇名の応募者があつたが平市仲間町四七真弓テルさん、と同市杉平二八渡辺茂一さんの両名が正解賞金は十一日千五百円ずつ贈られた。正解文次の通り。

先ず(歩行)中の喫煙や(焚火)など(屋)外で(火気)を使用してはいけません屋内でも裸(火)や(火)の(子)の飛ぶような火の(使)い方は(危)険で(禁)じられていますまた出来るだけ(留守)にしない事が(大切)ですが若し外出するときは火の気を(完全)に消してからでないと(風)のために物が(飛)んだり(倒)れたりして(火災)を起す事が考えられます。

小中学生の部では応募者総数二千九百三十三通のうち正解者が七五一名もあり、抽選により次の二十名が当選した。当選者氏名次の通り。

鈴木正三(平三小)永山嘉邦(平五小)馬目泰典(同)志賀俊文(高久小)鈴木真一郎(同)加藤勝子(夏井小)芳賀純子(赤井小)栗山周柏(平一中)松本紀子(同)小沢一之(同)松崎良子(同)川村邦彦(同)小野貞雄(平二中)渡辺日出夫(平三中)猪狩筆子(藤間中)鈴木龍子(同)鈴木良子(草野中)芳賀忠雄(同)富岡郁子(同)佐久間久子(赤井中)

正解文　火(災)の原因には色々あり昔は(ロ)ー(ソ)クや(ラ)ン(プ)などから火事になりましたが近頃は石油(コンロ)や電気ア(イ)ロ(ン)から火事が起つています。これは(不)良品を使つたり(悪)い使い方をするためです。ことに(子)供の(火)あそびはあぶないから止めましよう。

種々な注文が出る

電信電話サービス改善懇談会

第三回電信電話サービス改善懇談会は平電話、電報局主催で二十日午後一時から平市新川町正月荘に岩田健三郎福島電気通信部長を迎えて開催した。出席者は局側から永峰電話局長、小林電報局長、佐藤営業課長、石井庶務課長、一般

【写真は電信電話サービス改善懇談会】

から浜崎県炭鉱購売連合会理事長黒田内郷市助役、花沢平商工会議所庶務課長、山崎平放送局長、諸橋大黒屋広告主任、矢吹浜通DBX施設者協会顧問(代理)坂本商連会長、佐藤平市総務部長、鈴木丸市魚市場専務など出席、前回の希望條件であつた次の件に就いて永峰局長から報告があつた。

▼平駅構内にボックスの公衆電話を設置して欲しいとの意見に就いては平駅と交渉したが、平駅は改装の計画のため、やむなく駅前に二台設置した。

▼平市内にボックスの公衆電話を設けて欲しいとの意見も尊重し、目下聚楽箱前に計画中である。

▼構内交換台を安価に販売してくれとの要望だつたがこれは局で今年から二十万円の小型交換台を販売している(以前は四十万円)ので大いに利用されたいなお平局では先きに「電信電話はその後サービスされているか」とのアンケートを各委員(出席者)を通じてあつめたが、これを検討する時間がなかつたので近々まとめることになつたが主な意見二、三あり、坂本商連会長から「商店街は祭日、日曜日が忙しいのだが、この時に限つて交換の出がおそい、これは交換手の配置にもよると思うが人員をふやし改善して欲しい」とか鈴木丸市魚市場専務の「夜間の割引通話の制度はよろしいが、出方がおそいのに困る。これは大いに改善して欲しい」などであつた。

新発売！
明るい家庭お部屋の美化から
タタミの若返り清浄剤
畳の精
十二畳分　一八〇円
代理店　大一屋
平市二丁目電13

クスリは武田薬局
電709

認公
平宅地建物取引所
平市才槌小路踏切際色川材木店内電三六一

クリスマスには年に一度の
七面鳥料理を是非
十二月二十三、四、五の三日間
お一人前　二百五十円
▽先着五十名様にクリスマスプレゼント・デコレーションケーキを差上げます
予約お申込み下さい　一羽料理も承ります
不二屋
平市中央通り
電886 1750

眼科
安田医院
▼労災保険指定
平市紺屋町電一三三五

いつも正しい
時計!!
ビクターコロムビア ラジオ
家庭電気
暖房器具
河合ピアノ
オルガン
金光堂
5丁目　電195

友
ホシ友
ホシ友
錦町
うまい醤油ホシ友

マイヅル粉石鹸
代理店　袋屋本店
電516

母堀越庫儀兼ねて病気療養中のところ十二月九日午前六時五十分死去致しましたので茲に生前の御交誼を深謝し謹んで御通知申上げます
追つて十二月十二日午後一時自宅に於いて告別式を施行致します
昭和三十一年十二月十日
磐城市横町三六
喪主　堀越一男
堀越常雄
親戚総代　堀越善六
鈴木道之助

いわき民報　（可）（第三種郵便物認可）　定価1カ月金100円一部五円（日曜除日刊）

映画

東映映画〽魔像〽

大友柳太朗が二役

林不忘原作の再映画化

魔像

西の丸奢院番士に登用された旗本番之助（大友）は剛絵（高千穂）と結婚式をあげたが、隙り合った番士与頭三部の怨みで同僚も彼をいじめるので遂に番之助の怒りは爆発し三部を斬り十七名の番士の首に復讐を誓って姿を消した。ある日十手を預る壁辰のもとへ一人の職人が訪れた。番之助と判り補えようとしたが、彼に同情する目明し善松と娘お妙の助言で彼をかくまう。与力が召捕りに来るが彼と生死の浪人者次右近（大友）と言い張る。右近はお玄（花柳）と同居しており右近は協力を約し、番之助の復讐が始まる。番士の首は次々に飛んだ。乱斗の末十番目の首を挙げたとき大岡越前守の命で善松と壁辰の十手がつきつけられた間もなく越前守の裁きが下された右近を捕えた捕手の失態と押し通し与力は免職、右近は追放と決定した。やがて街道に町人姿の番之助と剛絵、右近とお玄の新生活へ出発する姿が見られた。東映京都映画、深田金之助監督作品。

孫悟空　東映京都映画、佐伯清監督作品。伏見扇太郎、三條美紀主演。第三部。（十二―十八日東映劇場）

空と海の間に　ノルウェイ沿岸の北氷洋上に出漁していたリュテス号の乗組員の二人が突然病気になり、船長は無線で各地に呼びかけたが無線機が故障していた。アラビヤ人のモハメッドを残して他の乗組員は息も絶え絶えになり最後の手段にアマチュア無線船長は無線で呼びかける。船から何千キロもはなれたアフリカの十人部落でアルベルドが発信し、軍医は剛絵（高千穂）と結婚に連絡して病気はハム中毒と判り翌朝八時までに血清を注射なければ助からない。ハム中毒の血清はパリにしかない。盲目の無線紳士カルルは米軍病院に勤める娘の飛行機はソ連にもあると血清はコペンハーゲンに送られ、フランス機でオスロへ、オスロからノルウェイ機が現場へ運び投下した血清は身も凍る海中に飛込んだモハメッドの手に入る。手を握り合った世界の人々の善意の鎖が成功した映画五五年作品。ジョルジュ・ブウジュ、エレース・ペルドリエール主演☆

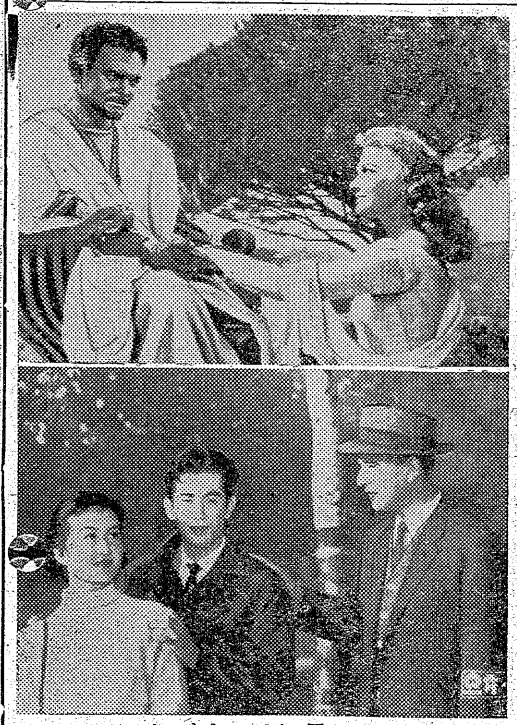

上＝オセロ・下＝霧の音

誰が祖国を売ったか！　映画＝GMBH映画五五年作品。O、H、ハツセ、マルチン・ヘルト主演。（十一―十七日ひかり座）

あなた買います　スカウトの岸本（佐田）は栗田（大木）の才能を見抜き大学へあげ優秀な野球選手に育てあげた得体の知れぬパトロンの球気（伊藤）がいた。彼は妻子がありながら東京で旅館を経営する源子（水戸）と関係し、彼女の妹笛子（岸）は栗田と愛し合うので球気はホクソ笑むが、笛子は栗田のプロ入りに反対。他の球團も策動し出すと球気は栗田の値と同時に自分の報酬をも上げようとの魂胆で逃げているので栗田の高知の実家では球気へ絶縁状を送り、栗田はリーグ戦が終ると帰郷した家族と各球團のかけ引きの末兄弟の間で刃傷沙汰まで起し、栗田は岸本の忰仕に大体の腹をきめていたが、彼は胆石で死の床にある球気を尻目に笛子とも縁を切り大阪ソックスに入る。球気の亡がらを前に岸本は次のスカウトを誓う。松竹大船映画、小林正樹監督作品

つゆのあとさき　松竹大船映画、中村登監督作品。杉田弘子、大木実主演。（十二十八日平館）

帰らざる河　酒場の歌姫ケイに世話されていた二人息子のマークと再会したマットは新しい土地へ移り農業を営む。酒場の傍を流れる激流をケイとハリイがいかだで下ってくるが、マットはいかだを修理してやり、陽で臨終をすますとハリイはマットの銃を奪い一人で出発した。やがて土人が襲って来るとマットはマークとケイをいかだに乗せて激流を下る。ケイはマットが敵を後ろから射つスカウトを命ぜられたが栗田には父に対する尊敬の念に対し失望を感じ出す。二人は力を合わせて急流を下り目的地カンサス市につくケイは一足先きにハリイと合い語をつけようとするが、ハリイは隠し持つた拳銃でマットを射つ。その時市場の中にいたマークは父親危しとみて店にあった銃でハリイを射つ。ケイはこのまゝ二人と別れようとしたがマットに引とめられる。彼女もマットを失えぬ気持に変っていた。廿世紀アオックス映画五四年作品。マリリン・モンロウ、ロバート・ミッチャム主演

オセロ　ヴェニスの将軍ムーア人のオセロは白人のデスデモウナと結婚し、非難に申開きをしてトルコ艦隊進軍中のサイプラスへ向う。オセロの部下イアーゴは若手のキャシオが副官になったのを根にもつて陰謀をめぐらす。キプロスで妻と再会したオセロは幸福だが、イアーゴはロダリーゴとキャシオをそそのかして夜間決斗をさせ、副官となり、キャシオにデスデモウナに取入れと説く。一方二人の密通をオセロにさゝやくので彼は苦しむ。オセロが妻に贈つたハンカチをキャシオの部屋におくので、オセロは妻を殺殺。イアーゴの妻は夫の仕業と悟り、彼は刺殺される。総てを知つたオセロはデスデモウナの屍の傍でわが胸を刺す。二人の遺体はヴェニスへ向けて出帆、そのマストにはイアーゴが縛りつけられていた。モスフイルム映画五五年作品。セルゲイ・ボンダルチュック、イリーナ・スコブツエワ主演。ソヴカラー色彩。☆

森は生きている　劇團俳優座＝独立映画共同、木村荘十二監督作品。岸輝子、宮崎恭子主演。コニカラー色彩☆（十二十八日民劇）

霧の音　信州の山小屋に幸福そうな三人連れは新婚の娘悠子（藤田）と夫八木を伴つた老植物学者大沼一彦（上原）の一家。一彦の胸には十年前の思い出が蘇る。彼は妻を亡つて山小屋で植物採集するのに若く美しい家政婦つる子（木暮）を雇い二人の間には愛情が芽生えた。だが突然現われた妻の源吉の恨んでいる一代という芸者はもとのつる子。悠子の発病で下山した一彦は逢えなかつた。それからまた二年後、山小屋で悠子は八木と知合いその後結ばれた。一彦は源吉に再会し妻を紹介されたがそれはつる子。総てを知つて二人は縒するのみ。また三年後一彦は山小屋でつる子の死を聞く。一彦は孤独に耐えかね霧の中で嗚咽した。大映京都映画、滑水宏監督作品。☆

桧山大騒動　新東宝映画、山田達雄監督作品。嵐寛寿郎、日比野恵子主演。（十二―十八日東館）

あす委嘱状交付　磐城市では五十九名の新民生委員添嘱状交付式と第一回連合民生委員会を十二日午前十時から市役所大会議室で開く。

漁船保険役員会　県漁船保険組合役員会は十三日午後二時から平水産事務所で開く。

今晩のラジオ　11日　◇NHK一四〇KC　六・二五　物語　七・二〇　即席演芸会　八・〇〇　天晴れ風来坊　八・三〇　劇　九・三〇　お笑い三人組　一〇・一五　歌は結ぶ　◇ラジオ福島八〇〇KC　六・〇五　講話　どくろ銭　六・二五　どくろ銭　七・三〇　お笑い街頭　八・〇〇　日立劇場　八・三〇　バンビタンアワー　九・〇〇　浪曲　九・三〇　夢のステージ

民報映画案内

◇平市　十一日まで　★世界館（六・四一）波止場の王者（八・三五）四十八才の抵抗　★東映劇場（七・一〇）孫悟空一部（八・三八）白馬の密便　★ひかり座（六・一〇）誰が祖国を売ったか（八・二五）空と海の間に（十七日まで）　★平館（七・二〇）別れの一本杉（八・五〇）太陽とバラ　★楽館（六・四〇）シェーン（八・五五）悪の花園（十三日まで）　★民劇（七・〇五）天上大風（八・四一）ふれる　◇常磐市湯本　十一日まで　★湯本座　夜六時二〇分　海の紹情　娘泣れ流れの花　の娘が泣いてる波止場　人さようなら　★三函館　夜六時三〇分　誕生日の人の運勢　三世相

十一日生　この日生れの人若干消極的な点がある。心性は正しくともその気はくに欠けるところがある。どことなく動作が軽るい又細部合理慾によつてむらすしらずのうちに自分の運命を倶乗させようとする。堅実な夢を夢むべきである。

続花頭巾　君は花の如くリンゴ村から　★世界座　夜六時三〇分　タランチュラの襲撃　竪刀類人猿　謎の決斗状　◇磐城市小名浜　十二日まで　月形半平太　愛の海峡　佐久間ダム（十一日まで）　★楽館　夜六時五〇分　暗黒街　◇小名浜国際　夜六時四〇分　暗黒街　◇小名浜国際　夜六時四〇分　暗黒街　喋伏牌の襲撃　暁の決戦（十五日まで）　★金星座　夜六時一〇分　あやに悲しき　最後の戦斗機　涙（十一日まで）　★銀星座　夜六時五〇分　青春の果実　売春婦リタ　月青くして　★小名浜東映　夜六時二〇分　笑の魔術師　龍虎八天狗　◇勿来市福田　夜七時　★菊多館　地下鉄三四郎（十一日まで）

大友柳太朗二役
御首頂戴、今宵参上!!
魔粧の闇に閃く殺気・
第二部 孫悟空
東宮秀樹 岸井明 三条美紀 伏見扇太郎
東映 魔像
12日平館より

大映 12日封切
霧の音
演劇賞と芸術祭賞に輝く清らかで美しい物語!
原作 北條秀司
監督 清水宏
上原謙 木暮実千代 嵯峨三智子 藤田隼人 城本武 江島みどり 島明凡太朗 浜世津子 浦辺粂子 柳家金語楼
桧山大騒動
新東宝が放つ波乱万丈の黄金時代劇
剣豪武勇伝 田崎潤 嵐寛寿郎 小笠原弘三郎 日比野恵子 沼田曜一 細川俊夫
暖房開始 世界館

フロ野球の裏面をかりて人間欲望の醜さを徹底的にえぐり出した野心の名演出!! 鋭才小林監督の放つ話題の大作!!
あなた買います
原作 少野稔 監督 小林正樹 脚本 松山善三 佐田啓二 岸恵子 東野英治郎 大木実 伊藤雄之助 水戸光子
極致を描いてさん然輝く文豪荷風のちん美文字完璧の映画
つゆのあとさき
大木実 杉田弘子 日守新一 有馬稲子 田浦正巳 東野英治郎
明12日封切 平館