夕刊 いわき民報
発行所 平市田町六三
いわき民報社
編集部 電381
広告専用 1222

通学服
小学生より大学生まで
各種豊富取揃え
会員の店
ホかや

政府の視察団22日に來郡

各事業面を調査
総合開発いよいよ前進

来春を期し一斉に各事業とも着工が予定される常磐地方総合開発は愈よ脚光を浴びるに至つたが、今度は通産、大蔵両省、経済企画、開発銀行などの専門家を網羅した視察團一行が二十二日来郡、総合開発の各事業面を調査する。当日通産省施設課長大宮二郎、首都圏整備委員会企画室長黒田俊雄、経済企画庁計画部中谷忠治、大蔵省地方資金課長堀口定、防衛研修所佐伯喜一、開発銀行経済調査課長相川重美、建設省東北興業監理官沢田一精、朝日新聞国土総合開発調査会比佐友香の十氏という権威たるメンバーから組織される初の総合視察團といわれ、二十二日は地元側と常磐地方総合開発につき懇談ののち、水石山―常磐炭鉱―小名浜港―日本水素日本専売公社製塩工場―共同火力発電所―鮫川―高柴ダム―呉羽化学、化成を視察する。

平銀座街に大臣賞
大黒屋、藤越に日商会頭賞
きのう表彰式

過般行われた全国商店サービスコンクールで見事、通産大臣賞を獲得、県下一の商店街としての名誉を博した銀座街商店会始め日商会頭賞を得た大黒屋、藤越などの表彰式は十三日午後一時から平商工会議所会議室に被表彰者が集まつて行われた。なお二丁目商店会は県知事賞（県下二位）三丁目商店会は県商工会議所連合会長賞、平市長賞、平商工会議所会頭賞（県下三位）を受け、個人商店ではこれと同ぐ日興デパート、鈴木勘氏商店、古山電気、中野洋品店、山吉呉服店、金子屋酒店、会津屋支店、丸ほんの八店が表彰された。このほか武田陶器店など二十五店が平商工会議所会頭賞を受けた。次ぎは通産大臣賞、日商会頭賞を獲得した審査概評である。

銀座街商店会＝（会長庭山丑松氏）同商店街は平市の駅前大通りから東西に亘る本町通り並びに南北に通ずる新大通りの二つのメインストリートの中間に位置する商店街で正に平市の玄関口であると同時に繁華街として商店の業種構成もバランスされており、消費者が「平銀ブラ」をしつゝ気安く買物の出来る街である。隣接して花街もあり、昔から小売商店が密集しており、戦後市内のトップを切つて「ぎんざ」と名入りの鈴蘭型街燈三十六基を、次いでネオンアーチ五基を設置するなど、近代化商店街としての活気が充満している。更に商店街の繁栄を計るため商店主が協同出資して映画館（ひかり座）を建設し、同時に平市の文化娯楽の向上に貢献することと大である。また県下で初めてと云われる商店会を打つて一丸とするサービス協同組合が本年三月に結成認可されてからは一段と縦横の組織が強化され成果をあげている。今次コンクールの審査三項目に関してはサービス会が中心になつて常に指導し、累次指導講習を行つている。縦つて本商店街を構成する個々の商店の大部分が平商工会議所審査会の表彰候補商店の詮衡に名を連ねている有様で全商店街が商業サービスに徹している点で正に模範的商店街ということが出来る。

大黒屋＝平市の中心に位置し経営体は地方有数の衣料品デパート形体を成している。重要三項目（正札、正量販売、品質表示）は何れも適正であると認められ、プライスカードは大きさ、形、色などよく研究しており、殊に品質は明確に表示されてある。また店員は総べて揃いの上衣を身につけ胸に番号表を表示して客の応待には各人が責任を持つているなど、全般に良く教育されており、店全体がサービスに努めていることが感じられ消費者に喜ばれている。（社長馬目勝次郎、所在所平市南町五二、業種衣料品類、企業組織株式会社、従業員数男五十二名、女百三名、合計百五十五名、創業明治三十四年二月一日）

藤越＝食料品デパートとして広い売物面積を無駄なく使つて成功している。重要三項目に就いては正札は良く行届いており、商品とマツチした値札は一つの色彩感を添えており、価格も適正である。量目については全店の各売場の適当な位置に秤を置き常に客に量目を表示して消費者に好評を博している。店員は総べて純白の上衣を着て番号表を表示しており、店舗内全体が非常に明るく清潔さを感じさせており、他種、他様の商品も良く管理されており、代表的な店舗である。（社長江島一雄、所在地平市田町四八、企業組織株式会社、従業員数男二十名、女九十名合計百十名、創業明治二十四年八月十日）

虚礼廃止は漸進主義
常磐で各界代表打合せ

門松やクリスマスツリーの自粛や年末、年始の贈答品の虚礼廃止の徹底を期して既報のように常磐市湯本公民館主催で十二日夜各官公庁、各会社、工場、各界代表が集り懇談会を開いた。当夜は市連青森田会長が司会となり会を進めた結論としては打出し得なかつたが無駄廃止にはいずれも賛成であるも、急激に廃止のむずかしいものもあるので漸進主義で行くより外あるまいという意見に落着いた。同夜の意見から主なるものを取あげて見よう

▼新生活運動は婦人の側から呼びかける方がよいし、昨年市当局に呼びかけたが実現に至らなかつたが、本年は市当局が卒先して門松やクリスマスツリーの廃止を市民に呼びかけた事は大変よいことでした。

▼売り出しなどに刺激されて婦人の無駄な購買も多いと思われるから婦人自体も認識を深めて貰いたい。

▼職場などでは上役に無理な贈り物があるようだがこれなどは是正されているのか、

▼門松問題だが旧磐崎村では他人の山の松を切るが、これは古い習慣で罪にならないという悪い感念が残つているが、昨年是正運動に乗り出し相当効果をあげた。

▼クリスマスのお祝いなども日本人が宗教的関係もないのに騒ぐのはどうも変だ、納得がゆかないが、しかし若い人達にとつては楽しみとして行われる場合があるようだから、そうむずかしく考える必要が無いようにも思われる。

ストを通告
重内労組など千十名

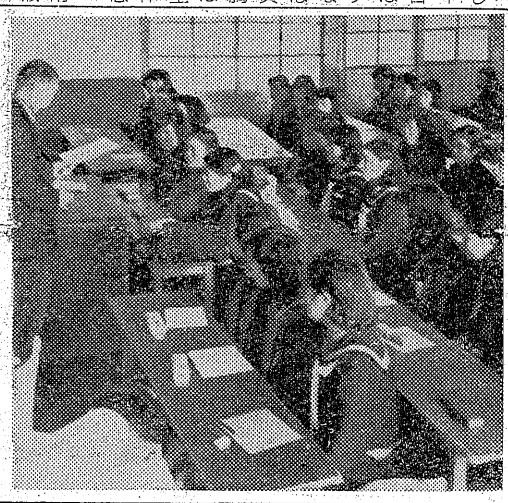

磐炭労系の重内（六百五十名）合同（二百名）須藤（百六十名）各労組千十名では、かねて期末手当六千円を要求中だつたが、再度の團交に対して会社側が一銭の回答も出さないため、十四日正午、十六日一番方から全山二十四時間ストを通告した。また同じく六千円を要求する平賀炭鉱労組（九十八名）でも三千円の会社回答を不満として十七日一番方から二十四時間ストを通告した。

激しい紡績の試験

平職業安定所扱いの紡績工求人は既に二百五十名に上つているが、十四日午前九時から紡績関係のトップを切つて静岡県富士紡績の入社試験が行われた。この日は同社の求人数十名に対して郡内の各中学女生徒五十余名が試験場に目白押しに詰めかけて六対一という激しい競争率。これには出張した試験官も驚いて特別に採用数を二十名にまで増枠する処置をとつた。それでも三対一の競争率で高校進学試験の競争率を遙かに上廻つていた。

【写真は中学女生徒の第一回入社試験】

戸別訪問で募金に改む
磐城の助合い

磐城市では才末助けあい運動実施打合会を十二日午後市役所会議室で開いた。協議の結果、目標額を二十八万一千九百円と決め来る二十五日まで同運動を実施する。特にことしは募金方法をPTA、民生委員、婦人会、市文教厚生委員区長らが戸別訪問によつて行うことにあらためた。それで組長が取まとめて行う方法の募金はやらないが十六日（旧七五三）には街頭募金をする。集まつた金は市内の被要保護者（三百二十世帯）貧困児童、未引揚者家族慰問などに贈られることになつている。

新賃金要求
十八日団交

一月以降新賃金問題につき常炭鉱では愈よ十八日午後二時から東部石炭鉱業連盟側と第一回團交を開くことに決定した。同日の交渉内容は次の通り。

❶交渉委員名簿の提出❷組織交渉参加炭鉱の確認❸経過措置百％支給の確認❹逆及計算支払の確認。❺要求書の説明❻次期團交日程の申合せ。

正月にかけて厳寒襲う
長期天気予想

ことしの冬の寒さの厳しくなるのは本月後半から一月初めにかけてと一月末から二月初めにかけての見込みと小名浜測候所では十二月および翌年一、二両月にわたる三カ月間の長期天候予想を十三日次のとおり発表した

【概況】ことしの冬の気温は寒暖の変動がやゝ大きいが概して平年並ないし低目、積雪は平年並かやや多い見込み、特に寒さの厳しくなる時期は、十二月後半から一月初めにかけてと一月末から二月初めにかけてで、この頃は風雪が強まる。その他の期間は時々季節風が弱まるので寒暖の変動がやゝ大きくなるだろう

【気温】▼十二月、月半ば頃までは概ね平年並位いを変動するが月後半からは次第に寒さが加わり特に月半ば及び月末頃は強い低温が現われる見込み。▼一月、月平均ではやゝ低目だが特に月初めと下旬は低目、寒さが厳しい。▼二月前半はまだ低温が現われやすいが後半は次第に高くなる見込み。月平均としては平年並か幾分高目。

【降雪量】▼十二月、浜通りでは平年並ぐらい。▼一月、月を通じては全般にやゝ多目。特に上旬と下旬に季節風が強まつて降り易くなるだろう。▼二月、浜通りでは平年並の見込み。しかし太平洋側沿いに進む低気圧のために浜通りでは一時的な大雪があるかも知れない。

あす福徳預金の抽選会

平信用金庫では第十五回割増付福徳預金の抽選会を十五日午後零時半から同金庫で開く。

磐城の建築委員

県建築士会では新に建築行政協力委員制を設けこの程委員を委嘱したが磐城市関係では次の三氏、建築講造物、確認申請をはじめ建築全般について指導する。

加美山美雄（加美山設計事務所）坂本二郎（坂本一級建築士店務所長）桑原光彌（桑原工務事

天気予報（十四日）

【今晩】北西の風晴、一時曇。

【明日】北西の風晴れたり曇つたり。

海上 今明日共季節風が強く風波が出る。

メリークリスマス
☆クリスマスの飾り付けが出来ました
☆お家族連れ御同伴でどうぞ…
☆今年の忘年会、新年会は洋食で
☆二十名様まで日本間五十名様は大ホール
レストラン ブラジル
平市ひかり座前電990

電灯電力工事
日東電機工業株式会社
平市正内町二〇電話一六二五番

燃料界の王者
▽煙突のいらない
▽火力の強い
▽火持の永い
▽火付の良い
▽灰が少い
コークス
燃料費 最低
安全
重宝
★コークスコンロ特売200円
コークスストーブ特売中
日栄石炭 六寸三、〇〇〇円
兼用ストーブ 七寸三、三五〇円
八寸三、七五〇円
右一台に付コークス二〇〇キロの特価購入券付
東部瓦斯コークス指定販売店
日栄コークス・ストーブ福島県発売元
燃料問屋
石炭・煉瓦
コークス・捧炭
木炭・薪
遠藤商会
平市公会堂前電三六〇

寿司 支那そば
▽出前迅速▽
奈かや
才槌小路 電395

プレゼント用 高級玩具
森下商店
平市一丁目電六〇二

高級材
ラワン アピトン 原木製品
アラスカ檜 アラスカつが 其の他外
ベニヤ板 フローリング（仕組）天井板各種
其の他 床回り材 造作一般
多少に拘らず格安販売致します
秋田木材株式会社特約店
渡重商店 木材部
勿来市植田町金畑電話植田一〇番

国魂行泰の行状（上）

山名隆之

国魂文書の全貌を公けにすることの出来たのは昭和五年故諸根樟一氏の「近世以前飯野及国魂史料文書」がはじめであつた。しかしあの編著は限定版であつたため当地に於ては、いわき史談会員及び一部識者の注意に留まる位であまり一般にはよく知られて居ないようである。

国魂文書は大国魂神社神主山名家に傳わるものであり、神社の社宝というよりは山名家の家宝というべきが至当であるが、この文書が一巻のものとして今日に保存されたのは実に亜相主内藤義孝公の恩恵によるものと断ぜざるを得ない。即ち元禄十二年三月、当時に傳わる右文書二十三紙を纒めて一巻とし、特に江戸の鑑定家ミシの鑑定を経て「永可為珍宝者也」と奥書にも示している。但し同奥書に曰う「今因年号以次第之装」とあるのは和々事実に相違している。しかしこれは年表を参看すれば容易に解決することであり、兎に角内藤公の特志がなければ或いはこれほどの保存は有り得なかつたと思われ、公の民治民政延いては文化財保護の識見と熱意とに対しては今更ながら感謝に堪えないところであり、今回はそのような意味をも含めてこの文書を本格史料として一稿を草し、文書の中で特に活躍した国魂太郎兵衛尉行泰について考察を試みる次第である。

（註）国魂文書は故八代義定先生の御尽力により去る昭和三十年二月四日付で福島県重要文化財に指定された（福島県指定第四五号）

二つの花押

国魂文書一巻を繙けば可成りの間隔をおいたところで二箇の大きな花押が墨痕も美しく風格も豊かに描かれてあるのを見ることが出来る。右の文が北畠顕家のそれ、左の方が足利尊氏のそれである。しかも右も左もいずれもいわゆる袖判（文書の袖即ちはじまりに記された大型の花押）なのであるから、その部分の文書がいかに重要であるかは言うまでもない。延いては文書全巻の重要さも推しはかることが出来る。

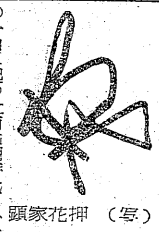
顕家花押（写）

尊氏花押（写）

すまでもなく国魂文書は奥州の一角に起つた南北朝時代にかける若干の事件を叙し、それら事件にかかわつた少数の人物の動きを捉えるものであるが、就中国魂二郎太郎兵衛尉行泰の行状（○行状―ぢょうじょう）は文書の中心をなすものであり、かれの活動は全巻を蔽うて躍如たるものがある。只ち、ふるまい。②個人の一生の経歴、行跡などの記録○とある。いま後者に拠る）をうかがうに最適である。行泰こそはこの文書一巻の中枢をなし、かれの活動は全巻を蔽うて躍如たるものがある。只

七五三のお写真は美しい天然色で…

積年写真界の望みであり且又皆様方のご要望であり来したところの二ユーカラープリント（総天然色写真）がこの程当地方に始めてようやく実を結び皆様方のご要望に応えることになりました　美麗なしかも驚異的安価で早く仕上るこのニユーカラープリントを七五三、御婚礼等の記念写真にはぜひご利用下さい

磐城市本町電二〇八

助川写真館

皆様のお持ちになる白、黒ネガ（フイルム）でご希望により手札六十円　キヤビネ百二十円の安価で美しいカラープリントが出来ます　どうぞご利用下さい現像、焼付、引きのばしのご用命はすぐカラープリントの出来る店へ

助川カメラ店

伊勢路大和路

陸奥国岩城郡国魂太郎兵衛尉行泰申合戦事

一去年十二月十三日上野国富根河合戦致忠畢

一同十六日武州安保原合戦抽軍忠著也

一同廿四日五日鎌倉飯島すぎ本合戦捨身命致忠畢

一今年正月廿四日廿八日奥濃国阿賀糸坂合戦致忠也

一同二月十四日十六日伊勢国河又河口合戦抽軍忠畢

一同廿八日奈良合戦致忠畢

一同二月八日河内国古市河原合戦辺軍忠著也

（磐城史談会員）

誕生日の運勢

三世相

十四日生

なんとなく心せわしい形式的の人で、あれこれと仕事をしてどれが本業やらわからないことがある。いわゆる活動家であるが、高等ブローカなどになり易い。家業があればそれをついで堅実に守成するに越したことはない。

開店御披露

向寒のみぎり御機嫌麗しく存じ上げ御喜び申上げます　私店儀永らく改築中のみ今般落成の運びと相成り皆々様の御勧めにより中華料理「亜寿多」を明十五日開店仕る事に相成りました　何卒御引立賜らん事を切に御願い申上げます　料理は近代人のし好に適する新味なる本場中華料理にて御賞味下さる様ホール、御座敷を御手軽なる御食御商談、御清遊に向御宴会は二十名様迄御仕度を致してございますれば何卒御利用下され御光来を御待ち申上げます　「御出前は遠近多少に不拘御用命を賜わります様御願い申上げます」

松料理	壱卓（二人前）	三百円
竹料理	壱卓（二人前）	五百円
梅料理	壱卓（二人前）	七百円
松料理	壱卓（二人前）	千　円
其他一品料理御好により調理します		

平市紅小路（潮月裏）

アスター　中華料理

亜寿多

二四五番

郵便

師走の街。凍ついた道を、かん高い音を立てゝ、あわただしくかけ歩く人々。今年も一日また一日かけ足で去つて行く、すつかり寒くなつて仕まつた。釣友もボツボツ竿仕舞いと云う声を聞く、残るは狂に属する口か、二月初旬より書き続けた此のつり便り釣のニュースもぐつと範囲をせばめられて、また明春の御指導を釣友の皆様に御願いしつゝ此の稿を了したいと思います。種々情報を提供下さいました釣友の方々に厚く御礼申し上げます。

新舞子横川のフナつりは此の寒さにもめげず、舟を並べて賑わつて居ると云う。先ずポイントは仁井田浦上手の七本松よりハツチン小屋前辺りが最も出がよく、此の前の日曜日は八寸位迄一貫五百余の釣果をよげて居る。ポイントは舟釣りが良く、もからまりの浮子下四、五尺位餌はゴカイ、赤虫を使用オヨギは余り喰いが良くなかつたと云う。小屋前下手の御殿付近のくいまわりより二ツ又入口等もねらいと思う。又二ツ又入口中で十二日オヨギ餌にてスバニ十位が出た。此の中にて赤虫餌を併用フナと共にねらうも良い。

市内の舟溜沢も又藤間の沼も軽く楽しめる場所、竿は二間―二間半、餌は赤虫又はもエビ。

此の日曜日は大潮廻りの日曜日此の川口ボラは潮入りの場所は良く舟釣りで尺六寸位迄最高十五、六本を上げた。餌はオヨギ、スバの御祭りで賑わつた発電所の後渠の深場は不調でおわりと見る。

寒バヤの季節到来、油の乗つた美しい魚体が澄み切つた冷水を跳ね上る。木戸堰上を攻めて釣友は三十余、真近くをよげた。餌ハラコ竿は二間のハヤ竿タテ二厘ハリ八厘、大潮廻りの日曜日此の川口の夕まづめもねらい時。

（平市鍛冶町裏通り釣具店　吉国大人）

商工

スガハラ靴　磐城市小名浜

ご才嘉特売　中島スガハラ

靴店では十二日より二十一日まで七五三、才嘉大売出し中、高級紳士靴は千円より、七五三用は三百円より各種在庫豊富。

編羊講習会

平市編羊組合では編羊飼養管理指導講習会を二十一日午前十時から

今晩のラジオ

14日

◇NHK一〇四〇KC

六・〇〇　子供のシンブン
六・四五　四局通信
七・一〇　花の星座
八・一五　演芸独演会
九・一五　連続浪花節
九・三〇　週間社会展望
一〇・一五　放送劇

◇ラジオ福島八〇〇KC

六・〇五　童話
六・二五　夕べのコンサート　エンゼルうたう三人娘
八・〇〇　しろうと歌合戦　テルミーおしゃれ
八・三〇　ミユージツク　明色歌謡ゲーム　夢のダンス
九・〇〇　当世にゅうすなし
九・三〇　民謡
九・四五　ラジオ小説

民報映画案内

◇平市　八日まで

◇世界館（七・〇一）檜山大騒動（八・三一）霧の音

★東映劇場（七・一二）孫悟空二部（八・四一）魔像

★ひかり座（六・一〇）誰が祖国を売つたか！（八・二五）至と海の間に（十七日まで）

★平館（六・二〇）あなた買いますの（八・二五）つゆのあとさき

★繁楽館（七・〇〇）死斗の銀山（八・五五）帰らざる河

★民劇（六・五二）森は生きている（八〇二）オセロ

◇常磐市湯本（十八日まで）

★湯本座（六・一〇）最後の編隊機　恋愛時代　中共脱出

★三函座　夜六時三〇分　スタジオは大騒ぎ　京洛五人男　日本橋

★常磐座　夜六時二〇分　女大学野球狂時代　三ツ首塔　晴姿一番まとい（十四日まで）

◇磐城市小名浜　明色歌謡ゲーム　夢のダンス　当世にゅうすなし

★小名浜国際　夜五時五〇分　殉愛　娘の修学旅行　恋愛進決勝戦（十七日まで）

★磐城座　夜五時五〇分　暗黒街　泉伏峠の襲撃　暁の決戦（十五日まで）

★金星座　五時五〇分　鶏八鶴次郎　別れの一本杉　スタジオ超特急

★銀星座　夜六時三〇分　嵐の女　攻撃命令　黄塵を衝いて

★小名浜東映　夜六時三〇分　少年探偵団　妖快博士　魔像　◇勿来市植田　十九日まで

★菊多館　夜七時　世紀の脱獄囚　三羽鳥再会す

★うえた館　夜七時　日蝕の夏　肉体の密輸

可致其沙汰之状所仰如件

延元々年四月廿六日

この年この月よりしてかれは身命を擲げて顕家に尽すこととなつた。以下一連の目安状を眺めればその事情が判る。

岩城郡国魂太郎兵衛尉行泰合戦同安

一当年三月十日当宇都宮霊前御楯属干当手令参上畢次東海道行方郡小池楯大将之御共令申刻出張御敵連々之間致散々合戦軍忠畢

一同四月九日押・寄小高楯抽合戦軍忠者也

一同五月中馳向上干渡城致合戦之忠節畢

一同六月廿四日押・寄小高楯抽合戦之軍忠也

一同九月自霊山上方宇都宮御上之間令供奉至干御所大蕃令動仕者也

右目録初至干今属干当御手合戦之忠節之條御見知之上者為預御注進目預御証判為備向後亀鏡恐々言上如件

延元二年十二月　日　承了

その行動の跡方をみれば西上の主君に促つて連々の敵に肉迫し、幾多の悪條件を克服しながら、鎌倉を攻め、東海道を進み、いよいよ伊勢大和路に入るに及んでは最も苦戦を展開した。

七五三のお写真は美しい天然色で…

積年写真界の望みであり且又皆様方のご要望であり来したところのニューカラープリント（総天然色写真）がこの程当地方に始めてようやく実を結び皆様方のご要望に応えることになりました　美麗なしかも驚異的安価で早く仕上るこのニューカラープリントを七五三、御婚礼等の記念写真にはぜひご利用下さい

磐城市本町電二〇八

助川写真館

皆様のお持ちになる白、黒ネガ（フイルム）でご希望により手札六十円　キヤビネ百二十円の安価で美しいカラープリントが出来ます　どうぞご利用下さい現像、焼付、引きのばしのご用命はすぐカラープリントの出来る店へ

助川カメラ店

関孫子のパン

専売特許　能率風呂　野内商会　平四電二二〇七八

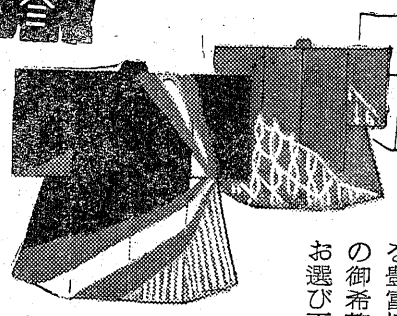

お正月用はれ着

初春にふさわしい新柄の数々を豊富に取揃えました　貴女の御希望の柄を沢山の中よりお選び下さい

縫取御召　白色生地　絵羽々織　名古屋帯　中羽織　餅銘仙　村山大島　黄八丈　米琉　茶羽織

一越小紋　訪問着　袋帯　半巾帯　黄八丈　米琉　茶羽織

初春の和装品

防寒コート　ショール　新柄帯止　半襟

高級呉服と実用衣料

かみや

平市二丁目
電256・2014
小名浜店
電（磐城）1046

着物とネクタイ　平日社

TEL 1300

クリスマス・セール

クリスマスの粧いに
たのしいあなたの
プレゼントに

園

おしやれの店
平市中央通り
TEL・1227

お正月用はれ着の御用意に

御召　訪問着
縫取白生地　染着尺
袋帯　名古屋帯
お正月用小もの各種

御贈答用品各種取揃

仙台呉服店

平一丁目
電117

インチキなクイズ

正解者から金をとる悪質手段

平署から警視庁に照会

四倉町本町二〇七平工高一年生遠藤松男君（一七）は十一月初頃自宅で取つている東京新聞紙の中に折込みになつた無料ハガキのクイズ懸賞問題が入つていたので、ハガキは切手もいらず解答も簡単なところから答えと計算問題の解答を書き込み東京都新宿区本塩町二二有限会社積文堂宛に応募した間もなく同会社から正解でしたからと万年筆と笛の入つた箱が送つて来たが、その中には「四百円送れば別の懸賞をやる」という意味の別紙が入つていた。その万年筆も二色用とはあるがインクの入る所もない子供欺しのようなものであり、笛に至つては、赤青のセルロイド製のピーピーなる頑具に等しいもので、到底四百円もする品物とは考えられないお粗末なもの。遠藤君は金を払う気にもなれずそのまゝ放つておいたところ今月初めに「御注文の品はお送りしたが四百円の入金がないので経理や整理に困つている。都合もあろうが貴君を信用して送つたのだから現金、切手、振替のどれでも良いから送金してくれ」という意味の催促状が舞い込んだので、早速平署に届出た。平署では遠藤君から事情を聞いたが[illegible]クイズに当つたといつて品物を送り代金を請求することは不当であり詐欺になる可能性が強いので早速警視庁に連絡し、手を入れることにした」と係員は語つている。

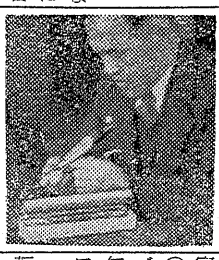

【写真はインチキの賞品を手にする係員】

オリオンズ 入団の山本補手

母校平商でトレーニング

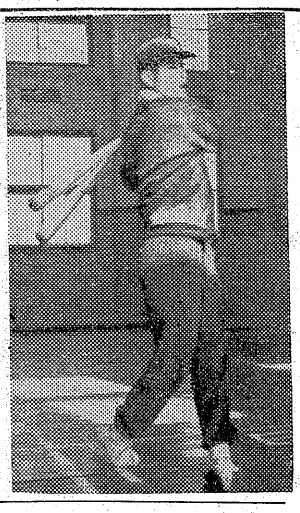

本年一月七日毎日球團オリオンズに入團した平市白銀町山本格也君（三三）＝平商卒、捕手＝は去る十一日帰平。早速母校平商体育館で新年一月十四日の上京までトレーニングを続けることになつた。

山本君はオリオンズ入團後そのまま一軍に入り、三月二十一日から公式試合に出場して四十試合を活躍して帰つたが、一番嬉しかつたのは五月始めの対南海戦にヒットを放つたことだそうだ。自分でもこの一年は漸くプロ野球の雰囲気に馴れた程度なので、来年こそは郷土の皆さんの期待にそいたいと期している。

山本君の話＝一軍に入ると練習が殆んど出来ないので、キャンプ入りの前までに自分の欠点（腰腕）などを徹底的に直したい。プロの投手は沢山いるから早くその人達の癖を覚えることが捕手として先決問題です。学校時代は先輩やコーチヤーが、ある程度欠点をカバーして長所だけ伸ばしてくれましたが、プロでは自分をオールマイティにのばすことも、すべて自分で切り開かねばならない厳しい世界であることを知りました。

【写真はトレーニングをする山本君】

防犯映画会

平署管内で

平署では年末防犯の一環として管内各地で左の通り防犯映画会を開くことに決めた。

❶陽のあたる家❷鳩❸漫画「かつぱ太郎」交通映画として「青と赤」を上映する。

▽十五日午後六時半、平市赤井日曹赤井会館

▽十六日同四倉町大野一小

▽十七日同二小

▽十八日午後七時三和村沢渡小

▽十九、二十日好間村（場所未定）

▽二十一日午後六時半、平市高久、高久小

売春容疑で

磐城署検挙

磐城署では十三日磐城市船引邊三カフエー「成駒」こと芳賀ヒデ（五二）方を児童福祉法違反の疑いで家宅捜索を行うと共に同人の任意出頭を求めて取調べを行つた。調べによると同人は十一月初めから十二月九日まで茨城県高萩市高萩炭鉱の某女（一六）を女給に使い売春行為をさせていたもので、このほか同店で働く高萩市の某女（一六）も同様手段で売春をさせられていた、と磐城署に届出ている。

白鳥選手17日帰郷

メルボルンで気焔を上げたわれらの重量挙げ白鳥選手は来る十七日郷土勿来市に晴れの姿を現わすので市では各種團体の後援で歓迎会を霧田公民館で催す事になつた、此の日は植田駅から霧田町まで白鳥選手はオープンカーで行進多数歓迎人に応える事になつている。

磐城の納税週間

入選ポスターも決る

磐城市では十七日から二十三日まで納税強調週間と定め市税の滞納整理に本腰を入れることになつた市内の要所二十五カ所に立看板を設けるほか広報車を繰出して納税啓蒙宣傳にあたることになつた。一方市内小中学校生徒から納税に因むポスターを募集。十三日高木教育長、吉田収入役らが応募作品百五十四点について審査の結果、小学校の部では泉小五年桑原重之君中学校の部では鹿島中二年仲村京子さんがそれぞれ一位入選したなおポスターの入選者は次の通り

【小学校の部】❶泉小五年桑原重之❷小名浜一小六年佐藤広一同四年佐河常行、鹿島六年仲村允武❸泉小河村布佐子、小名浜二小菅原豊、鹿島石川利往▼佳作、小名浜一小油谷みつえ同渡辺州子、同笹童二、同青木清一、同仲野征男

【中学校の部】❶鹿島中二年仲村京子❷泉中三年田子節子、同二年馬目喜子、同三年山本博章❸泉中江尻善則、同二年佐藤康夫、江名中三年沢美智子▼佳作江名伊藤誠、泉中滝内武、江名中小野タカ子、同戸田道徳、鹿島橋本初恵

小名浜に名物一ツ

マーケット近く完成

○…磐城市小名浜に名物が一つふえる。磐城市弁別小野勝次さんが同市本町の目抜通りに新築している小名浜マーケットがそれ。

○…元警察署庁舎を解体。その跡にモダンなマーケットを目下建築中。階下に一マス五坪の店舗をもつたもの四棟（十六マス）。木造モルタル塗り総二階建てなので総延坪数百六十坪。二棟ずつを向い合せこの真中に本町通りから小名浜一小前に通ずる道路を設けこの道路の天井には網入れガラスを総張りして日覆いをつくる近代的なもの。

○…旧正月の初大売出しにはぜひ間に合せたいとの意気込みなので完成は一月末の予定。総工事費ザット五百万円。同市花畑KK野口工務店（社長野口繁氏）の請負い

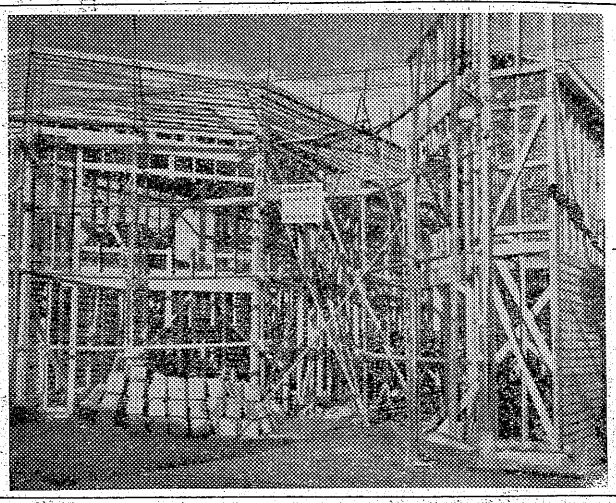

【写真は建築中のマーケット】

日星も妥結

期末手当三万五千円を要求する日星製作所労組（四十三名）は十三日一万五千円で妥結した昨年妥結額は一万円。

自転車を盗む

平署では十三日夜内郷市大字宮町字竹ノ内生れ住居不定無職少年某（一七）を窃盗の容疑で逮捕した。調べによるとこの少年は去る十一日午前十時頃平市田町あさひパチンコ店前路上から平市鎌田字下河原一五伊藤規く司さん（二八）所有の自転車一台時価一万七千円相当を盗んだもの。

総会開発理事会

鮫川の開発について協議する常磐地方総合開発期成同盟会理事会は十七日午前十一時から県庁、県会十木常任委員会室で開く。

湖洲さんの送別会

市民に馴染み深い中島湖洲さんが、来る二十日午後一時十六分平発下り急行で平市を引揚げ、八戸市に赴くことになりました。

ついては、友人知己が集つて湖洲さんを語る送別会を左記に依つて開催致します。御参加御希望の方は「いわき民報社野沢武蔵宛」十六日までにお申込み願います。

発起人　鈴木寅次郎　木村淳　野沢武蔵

期日　十二月十八日午後五時

会場　いわき民報社ホール

会費　五百円（内百五十円は記念品代）

特製箱詰　荷造無料

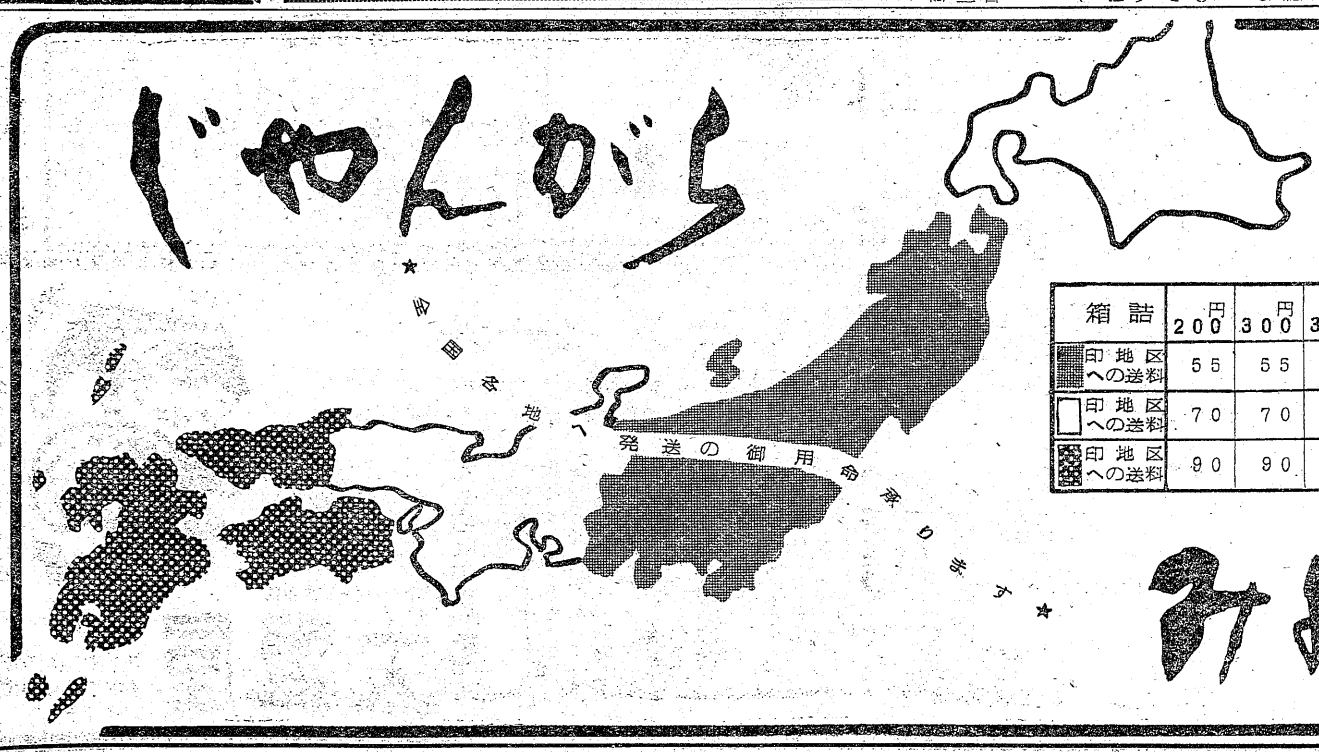

箱詰	200円	300円	380円	500円	570円	750円	1000円
印地区への送料	55	55	55	75	75	95	95
印地区への送料	70	70	70	95	95	120	120
印地区への送料	90	90	90	120	120	150	150

みよし

田町店　電691　銀座店

喪中に付年末年始の御挨拶を御遠慮申上げます

昭和三十一年十二月十四日

四倉町上仁井田

合資会社　渡金商店

渡辺貴一

渡辺金一郎

新しく出來た映画の日 記念座談会（下）

暖房装置は出來た　倍にふえた映画館の数

司会 愈よ本格的な寒さを迎えた訳ですが、暖房設備はどうです

齊藤 私んところは重油に切り換えたのど、空気の逃げない様に上をおさえてずつと暖くなつた。

菊地 うちでも温水暖房だ。

鈴木（栄） うちも同じです。

島田 同じだネ。

富田 私んところは狭くてネ。今の石炭ストーブが精一杯です。

野沢 しかしあなたのところは満員だから体温で充分温いでしょう（笑）

鈴木 私のところは何もしてません。まあ壁際にカーテンをおろしたのが多少は違うでしょう。

司会 しかし映画館の暖房というのは面白いのネ。客が少いと寒いから燃料がいる。ところが客が多いと焚くのを止める。

野沢 すると今の各館の建物としては最善のサービスをしているといつたところか（笑）

菊地 足の先が冷くなければ良いんじやないか。オーバーを脱げるまでする必要もないだろうしネ

司会 それから冷房装置も考える必要があるでしょう。

菊地 これも冷風を送る程度で今の建物じや完全冷房は出来ない

鈴木（栄） 多少夏に暑いより冬の寒い方がこたえるんじやないですか。

菊地 福県にネ。完全冷房装置の館があるんだが、案外客は少いヨ。映画を見るために夏上着を持つてゆくなんでナンセンスだヨ。

島田 完全冷房には三百万円も掛るんだ。それに月々の経費も馬鹿にならん。

菊地 完全冷房、暖房には一日に一千円もかゝるヨ。

齊藤 それに冷房期間というのは短いですから…

野沢 僕が映画館に改善して貰いたいのは便所だネ。

菊地 そうでしよう。しかし平市が完全処理場を造らない限りは水洗便所を造ることが出来ない。

野沢 そう。僕が正月号に平市長に望む言葉を書くのだが、そのなかにも完全処理場の設置を強くしている。どうも平の今の下水じや全く水洗式は無理で、しかも衛生的にもこのまゝじやいかん。

島田 東京じや水洗じやないと映画館新設許可がおりない。

司会 来年はどこかで改造をするところはありませんか。来年のことをいうと鬼が笑うというが、鬼を笑わせてもいゝから話して下さい。

鈴木（栄） うちでは全部新たに建て直す計画です。それも鉄筋コンクリートの本格的なヤツをネ。

菊地 それじやその古材を暖房用に安くもらうか（笑）

鈴木（栄） 結構ですヨ（笑い乍ら）大映専門館の場合は改造出来る。今じやうちが一番ひどいですからネ。予定としては二階も造るつもりです。

野沢 面積は？

鈴木（栄） 少し大きい程度です

菊地 円形劇場でもやつてみたら

司会 今度平市に第七番の映画館が新築されるそうですが…

齊藤 全く情報が入らない。

野沢 福島市は十四館もあつてちよつと多いナ。

菊地 あれは意地で建てゝいるんですヨ。大体映画館は人口二万人に一館が基準だ。

齊藤 平も今の六館でも多いくらいだ。

野沢 磐城市は十館もあつて平市より多いが。戦後は随分増えた

司会 戦前の倍といわれています

島田 そう平は倍だ。

野沢 じや磐城市は一館しかなかつたから十倍か。一つもなかつた植田に二館出来た。

> 世界館　鈴木栄三郎
> 東映劇場　富田正之輔
> ひかり座　斎藤二郎
> 平館　島田克己
> 聚楽館　菊地直次
> 民劇　鈴木剛
> いわき民報社長　野沢武蔵
> 司会　同営業部長　稲島正
> （敬称略、順不同）

司会 小川と赤井に一つ宛。

鈴木（栄） 勿来駅前にも出来ましたヨ。

野沢 総体的に倍以上になつた訳だから客足が鈍つて来たんだ。

菊地 もとは小川や在から平に随分出て来たもんだ。そこへもう一館出来ることは業者は恐威だ。

鈴木（栄） 恐威というよりどれか一館つぶれますヨ。

司会 しかしどの映画会社のフイルムを使うんでしよう。

鈴木（栄） 新東宝や日活が空いているが、しかしそんな客の入らないものを使う馬鹿もいないでしようし、どうするつもりかい。

野沢 今年のナイトショーはみんな良かつたでしよう。それに随分長くやつた。

鈴木（栄） 良かつたのはひかり座さんと東映さんでしよう。特にストリツプはよく入つた。

齊藤 真面目な人というか、そういう人は皆東映さんの方にゆきましたネ。

野沢 ひかり座さんのナイトショーの上映時間は少し長過ぎなかつたかナあのストリツプサービスはいいのじやないか。

齊藤 うちじや以前にナイトショーをやつたんですがネ。見事赤字の失敗でやめてしまつたんですヨ。たまたま、ナイトショーをやらないのかと投書がありましてネ鳩首協議の結果「じや、やろう。しかし赤字を出したら直ぐ止めよう」と始つた。赤字を出すのもしやくだし、ストリツプを入れたら当つたんですヨ。

司会 あれはどちらか一本に決めた方が良いのじやないですか。

齊藤 来年からストリツプは止めます。

司会 ひかり座さんのショーでネ。ドイツの戦争記録映画の時、諸橋市長夫妻が見えたが二人は、一つ座席を置いて座つている明るいうちは皆気兼してかその席には座りませんでしたがネ。その映画が済んでストリツプになつたが市長は全部見て帰りましたヨ。

齊藤 エエ、映画は前にしたり後にしたりしましたから…

司会 それからもう一つ。世界館の「日本かく戦えり」ネ。見て出たところが、これじや「日本かく敗れたりだ」。胸クソが悪いという同期生五、六人に引つ張つてゆかれて精進揚げで飲みましたがネあれは飲み屋には好い映画だつた（笑）

正月映画は逸品揃え

野沢 正月映画はどうだい。もう発表してもいいんじやないかナ

齊藤 ひかり座は「最初のテキサス人」と「オドンゴ」です。こんどのオドンゴには随分猛獣が出ますヨ。

菊地 聚楽館は「傷だらけの栄光」と「地獄の埠頭」です。

鈴木（栄） 世界館は例の大作「まだら蛇」の平次捕物帳ものの天然色の「母白雪」

鈴木 民劇は「忘却の花びら」森繁の「おしやべり社長」

富田 東映は天然色に千恵蔵、右太衛門が競演する「清水港」と力道山の「純情」

島田 平館は当代の人気者高田浩吉の「りんどうがらす」と「台風騒動記」

司会 いずれも観なくては損という逸品揃いですナ。

野沢 また来春も太陽モノが来ますか。

島田 「月蝕」がくるがあれはいささか趣を異にするし、大体太陽ものは季節的に夏のものだネ。

野沢 ほかにはいわゆる社会批判をうけたり、映倫の対象にされるのがまた来るかネ。

島田 邦画には先ずない。

齊藤 洋画にも今のところはない。しかし来年はジルバに変り全米を嵐のように風びし、若い世代にうけている狂熱のジャズ〃ロツク・アンド・ローものが入るのじやないですか。

野沢 どうもなんだねエ。映画を観ている時にフイルムが切れたり、上下が宙ブラリンになつたりトーキーが止まつたり。アレはどうしてるんだい技師さんは？

斎藤 うちでは若いのは若いんですが、とにかくスイッチ一つで動いてますから。つい気がつかないんです

菊地 それに映画変りの初日にはフイルムによつて切れたのなどいろいろあつてネ。その日の専任映写技師の名前を告示するようにしている。

野沢 文句ばかりいう訳じやないんだが、映写中の呼び出しネ。東京じや休憩までは絶対受付けないんだが、平でも何とかならないもんだろうか。

富田 何とかしたいんですが、どうも呼び出しを掛けるのは在の人が多くて…

菊地 受付けないとお客さんに不親切な様な気がするし…

齊藤 しかしこの頃の学生の呼出しは真面目になりましたヨ。兎に角東京並に鑑賞妨害にならないようにお客さんがやつてくれれば有難い。

野沢 年末のお忙しいところを長時間有難うございました。今後一層良い映画と良い環境に努力して下さることを観客代表としてお願いします。

DPはタナカ

ナショナル　オンキヨー
代行店　特約店
ラジオと家庭電化器具は信頼できる分割払いで！
（現品先渡）
酒井無線
平市五丁目電1990

牛・豚・肉
福島ハム製品
ハム・ベーコン
ソーセージ
迅速配達の店　広越肉店
平市田町電1726

★玉半でおそばの出前はヨル十二時まで

ジヤーマン・カンパニーは米国に於ける最も著名な製靴会社の一つで　その傘下には日本では　千代田製靴が東洋唯一の提携会社として資本導入と技術の指導を受けています
ちよだ日靴アジア　3大メーカー　特約店
スガタ
国鉄、平信販、指定商、加盟
銀座・二丁目店

新しいDPは富士

サービス迅速
濱通り唯一の
修理工場
石城計量社
（舊大森工業所）
平市かじ町電1468

募集
▽男子店員十七—二十才位、住込▽女子店員年令学歴不問▽委細面談
平市南町大通り電二三七　○○屋

急募
女店員　二名（住込、通勤自由）
コック見習　一名（住込み）
◉直接お訪ね下さい。委細面談
レストラン　ブラジル
平市田町並木通り（電九九〇）

快鼻湯（かいびとう）
その他鼻病の為に記憶力減退の方々にも賞讃されております。いろいろの手当をしてもよくならない方は一度御相談下さい
蓄膿症、鼻カタル、鼻カゼ、頭重、肥厚性鼻炎、鼻汁多加症
鼻病一切
水野薬局
平市一丁目一〇
電話　六九九番
支店　好間村稲荷下

時計はセイコー
根本
平2・電607

第二回全国洋菓子展示大品評会
総理大臣賞授賞
ウエツデイングケーキ
クリスマスケーキ
予約承ります

パンとケーキ
市川
平市　中央通り電936
大通り電1826

○看護婦　家政婦の御用命は
電話三〇七番
労働大臣認可
平看護婦家政婦斡旋所
○親切丁寧な看護婦、家政婦ご利用下さい
平市南町

只今大好評中！高島易断出張
◉易は人生の羅針盤
運命鑑定会
高島恵霊鑑定
開運指導
◉人は常に吉凶禍福の別れ道に立つ。今日の一歩を誤らば貴下の一生は根底より覆がえろう。
◉人生の幸福と成功を願う人は万事解決に来たれ不運に悩む人に方策あり。
☆場所　平市中央通日光旅館（電一六三三）
☆期間　十二月十八日まで

ボーナスと年末の臨時収入は上手にお使い下さいませ・ダテにお使いになつては駄目！

13日→17日
本年最後勤労感謝大奉仕X'マスセール

御計画をお立てになつてからになさいませ　上手な方なら良い時期にフンパツして良い品をイツマデモ重宝する品々をお安く手に入れる計画をお立てになるはずです　この売出しは防寒衣料・旧七五三贈答品の良い品・御家族のミナサマに喜んで頂ける品ゼヒ共ホシイと思われそうな品々をヨリヌキでの特別お買徳市でございますゼヒご一覧下さい

皆様の利益を護る店
大黒屋
平本店・平母店
湯本店・金坂店
小名浜店

◉全店広巾生地奉仕品の一例
純綿柄ネル…大巾一ヤール五九円
純綿白ネル…大巾一ヤール五八円
★純毛ツイード奉仕品当日発表！
平母店オーバー地一着お買上の方に裏地（一ヤール一五〇円の品を）又お仕立代の半額サービス致します（売出し期間中）

◉平本店各種呉服の奉仕会
お召銘仙訪問着、茶羽織ウルシ、名古屋帯、綿反、お召モスリン、餅ニコニコ其他呉服を集中して御奉仕させて頂きます
★★クリスマス和装品一〇〇円均一奉仕★★

◉全店メリヤス洋品雑貨の奉仕品
パイル靴下…一足…一二〇円
紳士皮手袋…一双…三八〇円
婦人皮手袋…一双…四三〇円
純毛都……一枚…七五〇円
純毛コツトン（上下）各一枚　六八〇円
七分ズロース一枚…一三〇円
裏毛ズロース一枚…一四〇円
大人用裏毛シャツ一枚…一五〇円
◉其他足袋、マフラー、ショール各メリヤス手袋特別お買徳品当日発表！

◉全店オープンワイシヤツの大特価市
問屋出血サービス品で非常にお買徳品で五〇〇枚を提供致します

◉全店既製品の一例
紳士ジャンパー両面小格子…着…七五〇円均一
純毛紳士両面ジャンパー…着…一、三〇〇円均一
子供用男子オーバー五、六才（純毛）…九五〇円均一
子供女児オーバー七、八、九才…着…一二〇〇円より
和服トツパー…着…九五〇円均一

◉全店毛布の大特売会

年末年始の御贈答用品の御用命はゼヒ大黒屋連鎖店へ！贈つて便利受けて重宝商品券をどうぞ！