夕刊 昭和31年12月20日（木曜日）第3248号
夕刊いわき民報
発行所 平市田町六三 いわき民報社 編集部 電381 広告専用 1222

銘菓 平餅 松月堂 平市銀座街 電二〇六

日刊 昭和21年6月1日 第三種郵便物認可（除日曜）
昭和24年2月28日 運輸省特認第233号
（1）
いわき民報

平安橋の契約案を可決

職員手当 一・八五カ月支給
平市会 活発な論戦展開

平市定例市会、初日十九日は午前中、市当局から提出議案の一括説明があり、平安橋の契約問題に就いて、金古隣線橋特別委員長から説明あって一旦休議、午後一時再開、質疑応答に入ったが、平安橋に関する協定、赤井岳柴盤護摩の寄附金問題に鋭い質問が集中、当局との間に活発な応酬戦が展開、傍聴席も賑わったが結局、平安橋問題は採決の結果、過半数（反対五名）で可決、その他の議案は各部委員会に附託され二十日、本会議を午後二時から開き採決することになった。続いて一般質問が行われ、上坂、志賀（傳）中野の各市議から市政一般に亘る質問があって少憩の後、市会協議会に移り失対労務者の期末手当一人一千円（去年八百五十円）市職員の期末手当は一・六五カ月分にプラスAとして〇・二カ月分の酒肴料（合計一・八五カ月分）を支給することに決め午後六時半散会した。

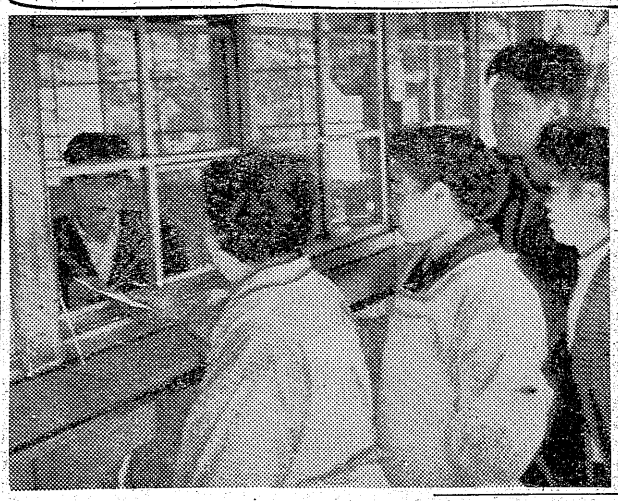

金古委員長の「平安橋の契約」に対する説明に対し、萩原議員は協定書第八項の「城坂踏切は最短期間内に立体交叉にする」とあるが、最短期間とはどの程度の期間を指すのか。法律専門家の見解では市長の任期内、即ち三年程度といわれる。立体交叉にする場合、建設省の三分ノ二（補助があるといわれるが、この道路は都市計画事業の中に入っていないから補助は貰われないと思うがどうか と突込み、伊藤助役はこれに対しこの八項の解釈に就いて市では去る七月水鉄に対し「八項の解釈は三年以内と限定するものではなく客観的情勢により平市が自主的に計画するものと解するがどうか」と字句解釈の問答をしたところ水鉄から「これは出来るだけ早い時期に計画されることを希望し、市長の解釈で差支えない」旨返答あった。この観点から市財政とにらみ合せて対処する。都市計画事業計画に入つてなくとも将来計画に入れるようにして進めてゆきたい と答弁、志賀傳議員からも平安橋の負担金四百六十万円は城坂踏切請願料の肩代りではないのか、柴盤護摩の寄付金二千万円は観光協会をだしにして市が寄付しているのではないか など鋭く諸橋市長に迫り、市長は「私は護摩には会釈タヅチしなかつた」と答えたゝめ、〝知らぬとは何事だ〟との怒声もあつたが伊藤助役は「この二千万円は発足まもない観光協会の施設費に出したものだ」と強調、上坂議員は金古委員長に対し 政治的解決とは金の力に頼らぬ方法によるものだと思っていた 今度の負担額は踏切請願料と同じだったから手を打ったのではないか、最初から委員長は金による解決策を考えていたのではないか など六項目に亘って鋭く突込み委員長に対する意見として 政治は昔のようなヘラによるものでなく誠実が生命だ。この問題の解決策として城坂踏切よりも重量交通の不便な大工町踏切を閉鎖し、発電所の道路を活用すべく運動してはどうか、この際市民の公聴会を開き、その結果を待って今度の協定を再検討して頂きたい。 と要望、感銘深い意見だったが、結局採決によって平安橋の契約は原案通り決定するに至った（反対者は水竹、上坂、萩原、四家、志賀の五市議）

なお市職員の期末手当二カ月分要求に就いては水竹議員始め志賀（傳）議員から強い要望があり、特に地方の庶文祭に就いては志賀（傳）議員は今後も継続補助するよう強く要望した。

一般質問では上坂議員が公会堂の施設、安価な市営住宅の建設など志賀（傳）議員からは綜合グランドの誘致問題など、中野議員からは神谷坂、もうろう学校、工場誘致問題など出され、当局の答弁あって閉会した。

会長に金古氏
議会運営協

初の平市議会運営協議会は十七日開き、会長に金古政商氏、副会長に小松茂氏を選んだ。会員は各部会員会から二名づつ選出され、両委員長に対し 政治的解決とは金の力に頼らぬ方法によるものだと思っていた 今度の負担額は踏切請願料と同じだったから手を打ったのではないか、最初から委員長は金による解決策を考えていたのではないか など六項目に亘って鋭く突込み委員長に対する意見として 政治は昔のようなヘラによるものでなく誠実が生命だ。この問題の解決策として城坂踏切よりも重量交通の不便な大工町踏切を閉鎖し、発電所の道路を活用すべく運動してはどうか、この際市民の公聴会を開き、その結果を待って今度の協定を再検討して頂きたい。 と要望、感銘深い意見だったが、結局採決によって平安橋の契約は原案通り決定するに至った（反対者は水竹、上坂、萩原、四家、志賀の五市議）

なお市職員の期末手当二カ月分要求に就いては水竹議員始め志賀（傳）議員から強い要望があり、特に地方の庶文祭に就いては志賀（傳）議員は今後も継続補助するよう強く要望した。

一般質問では上坂議員が公会堂の施設、安価な市営住宅の建設など志賀（傳）議員からは綜合グランドの誘致問題など、中野議員からは神谷坂、もうろう学校、工場誘致問題など出され、当局の答弁あって閉会した。

乳牛講習会
廿五日開く

石城酪農研究会主催の「乳牛の生理と飼養」講演会は二十五日午前十時から平市公会堂本館で開く。講師は農林省畜産局技官森本宏博士。

出たゾ常磐炭鉱ボーナス
師走の町に一景気
きょう 一億六千万円支給

常磐炭鉱の就員約一万名に対する期末手当は一人平均一万六千四百円と決まり、二十日午前八時を期して各世話所を通じて支給された。総額は一億六千万円に達し、戦後最高のボーナスとあって〝取る人々の顔も明るかった、なお職員には二十二日支給されることになっており、鉱職員合せて約二億五千万円の金が常磐、内郷の両市を始め各方面に落ちることになり、商店街は活気に満ちている。【写真は西区世話所にて】

内郷市挙げて祝う
きょうから内郷駅と改称

内郷市永年の宿願であった綴駅が二十日から待望の内郷駅と改称され、当日は街をあげてこの祝賀会を開いた。

市内小中学校児童約三千名が〝祝内郷駅〟のプラカードを先頭に手に日の丸の小旗を振って雄行列を行い、午前十時には内高グラウンドに集合、沼田市長から「先に綴駅に改称された」ことに市の表玄関たる綴駅も待望久しく今日から内郷駅と呼ばれることになり、市の発展のためこんな嬉しいことはありません」と、あいさつがあったのち、内町小校長の音頭で万歳三唱で解散した。十時半からは内高体育館で水戸鉄道管理局長川又久夫、同運輸部長高橋貞、平駐在運輸長清水遥雄氏ら鉄道関係者多数、市内各種団体役員、市議、など約百六十名が集り記念祝賀会を開き、内郷市の発展を祝し、熊田副議長の音頭で万歳三唱を最後に祝賀式を終了した。

またこの日の新内郷駅は看板の書き変えも間に合わず、一時紙に書いて間に合わせるといういそがしさだった。【写真は真新しい看板】

磯野氏の出馬
決定的になる
常磐市長選

常磐労組々合長磯野清治氏は来春の常磐市長選に立候補の意を固め十九日口頭で佐藤書記長に辞意を漏えた。これによって磯野氏の出馬は決定的となった。

越智ハツ刀自
（常磐炭鉱磐城鉱業所長越智英勇氏母堂）老衰のため十八日午前八時四十分東京都立川市曙町二の三三長男の越智松市氏宅で死去。八十才。告別式は二十日午後一時から同越智松市氏方で行った。

天気予報
（二十日）【今晩、明日】北西の風晴れたり曇ったり。海上 今晩は風波が高い、明日も風波がある。

市会記者席

▼勝線橋問題では上坂議員の金古委員長に対する意見の演説は仲々名論卓説…「…政治力とは金の力にならないのが本当、二十年以上も政治に生きた委員長ですらこの件は金のかからぬ方法で解決はつかなかった…」と賞め、攻める力ンどころも心得、論旨も良く、さすがに金古委員長も「勉強しているわい」と陰ながら感服。

▼志賀傳議員は柴盤護摩では「市長になつていてそんなほ気たとえされたのは最近の最高記録でこれはいよいよ本県沖合が本格的にイワシ漁に入ったこと を示し、今後約二カ月間はイワシ漁が続くという非常に明るい見通しだ。このため遠くは千葉県、青森県からなどは佐藤副文教厚生委員長の報告があっただけで十一時半休議となつた。

▼…一・六五カ月とあきらめていた市職組の幹部連はやっと一・八五カ月分と決まり、志賀（季）水竹両市議にお礼廻りしていたが、議員連も十割のボーナスが頂戴できるとあつてか「あゝ良かった、よかつたヨ」と鳴し顔だった。

▼…諸橋市長が柴盤護摩の問題で「全然タヅチしなかった」と答えたゝめ、小松議員から「市長が会長になつていてそんなほ気たとえされたのは最近の最高記録でこれはいよいよ本県沖合が本格的にイワシ漁に入ったこと を示し、今後約二カ月間はイワシ漁が続くという非常に明るい見通しだ。このため遠くは千葉県、青森県からなどは佐藤副文教厚生委員長の報告があっただけで十一時半休議となつた。

イワシ漁本格化す
四万五千貫を水揚げ
内郷市議会

磐城市定例市議会は二十日午前十時二十分から市役所大会議室で開かれた。先に各種常任委員会に付託されていた議案について各常任委員長から経過報告が行われ、これに対し質議が行われた。午前中

クリスマス 慈善ダンス パーテイ
★出演バンド★
慶応大学 ドリーム・アイラレダース
★12月23日（日） 午後5時から12時
★会場 平市 石島公民館体育館
★前売券 200円
主催 村山クツキングスクール 後援 いわき民報社

Merry X'mas
クリスマスケーキの御注文は
富士屋パン店 平市新川町 電1434

忘年会 新年会は是非 割烹 湖月 電二二一〇七三番

味の店 金春（コンパル） 平・中央通電六六六
お待たせいたしました きれいな小宴会場落成 ◎ふく、水たき◎忘年会、新年会にどうぞ◎落成記念のサービス中です 花乃 常磐市役所前電（常磐）二〇一

プレゼント用 高級玩具 森下商店 平市一丁目電六〇二

今年の忘年会 新年会は洋食で…… ◇二十名様まで ◇五十名様まで 日本間 洋風大ホール レストラン ブラジル 平市並木通り電九九〇番

愚庵ノートをおすゝめする

飯島護

尼子会双書第六号「愚庵ノート」を失礼な言い方ですが、大変楽しく読みました。恩師中柴、畏友斎藤両先生の労作ですが、その数奇な一生を送った郷土の生んだ偉人愚庵の全貌を簡にして要、すっきりと説明してくれております。著者が「はしがき」に言っているように、「由来同郷人の書くものはお国自慢になりがちだし、又あたりまえのことを書いてもそう思われるという損な点がある。この点私どもは充分警戒をして、出来るだけ客観的に物そうと」心がけた通り、私が、この書に対して抱いたいつわらざる我田引水の危惧は未然に取り去られていたことがこの書の価値を高めていると思います。又「私どもとしては何よりも愚庵の作品を読んでいただきたいのである」と言っている通り愚庵の偉大さはこの書のページをあくまでこの世の人と信じて、涙ぐましい捜索の努力をつゞけたことに愚庵のその真面目があらわれております。

小車の廻り遂わすに十年余り歳の三年と成る老悲しき

肉親を求めて十三年、その頃の巧拙は別として、真情は汲めども尽きないものがあります。（同じ尼子会双書に瀬谷愚吉郎氏の谷川瀬山中で殺害された説があります）清水の次郎長の養子になった事よりもはるかに大きい愚庵の一生を左右した事件ではなかったでしょうか。其の他知り得る限りの資料によっての思実な年譜と見ました

二、和　歌

五百余首の和歌が残されているようですが、勿論この「ノート」にはその全部はのせられていません。和歌には、著者の努力のあとが見られます。制作年代の調査は

繰っていたゞけば容易にたどりつくところですが、いま便宜上簡単に私見を述べて見ます。「愚庵ノート」を参考にもなればと思います。

「愚庵ノート」は新装版三百頁余で内容は次の五項にわたって書かれております。

一、年　譜

安政元年平城下の勘定奉行甘田平太夫平遊の子としてその屋敷に生まれてから明治三十七年桃山の偶居に於て示寂するまでを年月日に書いています。この年譜は、はじめのうち遠慮を感じましたが、読後、成程これは親切な方法だと気がつきました。愚庵と何らかの意味で交遊のあった人の生死、来訪をも書き加えられている事はよりよい愚庵の作品を読んでいただく事だと思います。年譜というわけではありませんが、維新の争乱の行方不明になった「父母妹」をあと平士木事務所では再三県と曼設省に永久橋の架設方を陳情している。この木橋は巾四米五十、長さ二十四米で去る廿六年には上部の大修繕を行い、毎年五十万円の修繕費をかけて補修に当って来たが最近は下部が相当に痛んで来たため、来年には当三、二十万円をかけて架替工事をしなければならない現状に追い込まれ、炭鉱地帯の重要幹線路上にある橋のため重量制限も出来ず「一刻も早く永久橋にしたいのだが…」と関係者は気をもむやら頭を痛めるやら…先に磐城炭礦の係員の視察の際も永久橋の必要性を認め、来年度の予算化が強く要望されている。平士木事務所で調べた大正橋の一日の交通量はトラック三百五十台、乗用車百五十台、バス三十台、オート三輪車百六十台、リヤカー、馬車百台、自動二輪車は実に二千三百台を突破し如何に交通量が多いかを物語っている。平士木事務所の話では永久橋にするには約二千万円で完成出来るので、現在の橋を仮橋として実現方を要望している。

【写真は問題の大正橋】

周到です。又落合直文、与謝野鉄幹、正岡子規といった歌壇の巨匠たちとの交友関係は一目瞭然、よく読者にわからせてくれます。

愚庵が病床の子規に送った柿に対する両者の和歌、俳句の唱和は有名な事実でもありますが、それをこの「ノート」は雨白くその経緯がわかるように書かれています。その前後のもので、私の好きなものは、

まだ死ぬな譬の中にも梅の花
（愚庵より子規へ）
柿喰へば鐘も聞えず法隆寺
（子規より愚庵へ）
御佛に供へあまりの柿十五
（子規より愚庵へ）

三、漢　詩

愚庵は和歌でもそうだが、漢詩も又、いわゆる専門家について修業をした訳ではないので、いわゆる平仄のあわないものや、先人のものをよく消化しきれずに使われているところがあります。然しそこが愚庵の真骨頂だからといって全部の価値が云々されるわけではありません。駄文を連ねていたゞき、郷土から出た大器の人愚庵を知る意味で、又その作品のほのぼのとしたあたゝかさを味わう意味で、私は、心からこの「愚庵ノート」を郷土の皆様におすゝめ致します。

（磐高教諭）

金喰い橋の〝大正橋〟

永久橋に架替を陳情

内郷市宮町地内の大正橋は架設以来十年以上も経ち、炭鉱地帯から国道へ出る重要な橋で、交通量が長い為その傷みも激しく、毎年その修繕に二十万円も費して金喰いの木橋として、内郷市

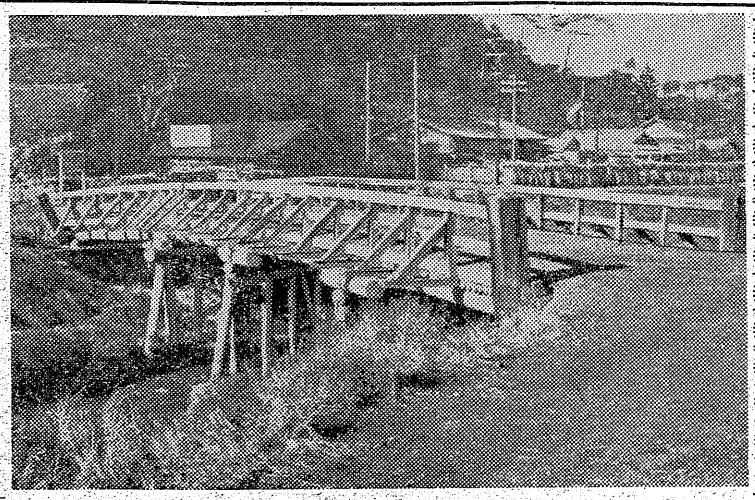

農機具を格納

一億円分をかせぐ

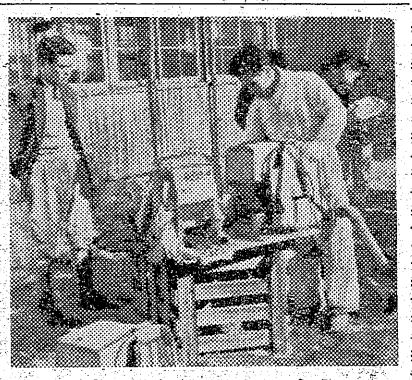

石城地方経済連管内では十九日郡内市町村から返納された農機具四十七台を修理調整の上、「ご苦労さん」と来年度の病虫害防除に備え、人間より一足先きに御用納め式を行った。石城郡では例年四千町歩が病害虫に侵かされて二億から三億円にのぼる減収被害があったが、今年はこれら農機具（背負噴霧器、動力噴霧器）の活躍でいもち病などの猛威を防ぎ、被害面積も二千町歩程度に留めることが出来、お陰で一万石の米が減収を防いだことになるから換算すると一億円を儲けさせてもらった訳。農機具は新旧混合だがゆっくり冬休みをして来年も頼むぞと御神酒を供えて格納した。

【写真は農器具の格納】

実力を行使

常磐合同労組

期末手当六千円を要求する常磐合同炭鉱労組（二百名）は十九日の会社回答二千四百円を不満として二十日一番方から第一波実力行使に入り、二十二日から第二波を予告している。第一波は保安順法、一斉一時間休憩、時間外拒否の実力行使で、第二波は二十二日一番方から四十八時間の全面ストに突入する予定。

商工

▽岡田牛乳で＝平市鎌田町岡田真空瓶詰機＝牛乳ではこのほど最新式真空瓶詰機を新設。一時間六千本の処理量を誇るもので、人手を要しないので衛生的。

▽明星友の会＝磐城、常磐、内郷支部結成へ＝郷、平その他行近町村在中の明星愛読者を以て明星友の会浜通り支部を結成しようと菊地敏夫氏（小名浜）等が発起人となって広く愛読者に呼びかけているが希望者は返信料同封の上磐城市定西シンシロ薬局内菊地敏夫宛まで

▽中書店宛申込みのこと。

▽三平で年末サービス＝常磐市観音小路＝酒仙爵三平は二十九日までクリスマス福引セール一等清酒一本（三名）二等新生五コ（六名）三等映画招待券（三十名）

▽新型瓦せんべい発売＝四倉町本町水野屋菓子店では波立薬師の図案入り名物瓦せんべいを新発売。

東北電力異動

（十九日）

▽平営業所経理課長（同料金係長）箱崎仁市郎▽退職（同経理課長）渡辺軍平▽同（同営業部次長）上野幸至

宝石入の
三菱ミシン　家庭用　標準型
2年長期月賦
益々大好評　初回1000円で即納！
※台数と期間に制限ありますからお早目にご利用下さいませ！
期間12月1日から32年1月25日まで
J・I・S（日本工業格）合格・デミング賞（品質管理）受賞の最高峰の品質
草野ミシン商会
平市南町通り（大黒屋本社前）TEL・960

石城百年史写真展

磐城百年史写真展は平市城山平安クラブに開催されているが、明年一日一杯まで行われる。毎日朝十時から午後五時まで。出品写真は約二百葉に達しているが、ムカシの平駅や瓦ぶき家屋ばかりならんでいた本通りなど実に珍らしいものばかりで、特に学生には一見させたいもの。開催場所をあえてここに選んだのは平安クラブが平城のゆかり深いところである。【写真は磐城百年史写真展】

常磐交通安全協

常磐交通安全協会支部では十九日午後一時から常磐署で役員会を開き、歳末、年始の交通安全対策などを協議した。

二名が重軽傷負う

買集めた古鉄の中の雷管が爆発

十九日午前九時十分頃平市古鍛冶二九吉物商小島栄一さん(四七)方倉庫兼事務所内で雷管が爆発し三名が頭軽傷を負うという事故があった。平市五色町二八アパート申察古物買出人富田朝さん(四九)は華で買い集めておいた鉄屑の中に砲金の混つたものがあつたので、鉄と砲金を分離するためハンマーで叩いたところ、中に入っていた雷管が爆発し富田さんは両手親指附近に傷た平市研町一飲食業中村一夫さん(三七)は右腕に全治一週間の裂傷、東京都荒川区三河島町川崎一美さん(三七)に顔面に全治一週間の裂傷を負い平市田町安斉医院で手当を受けているが富田さんは入院なお小島さんは手の甲にかすり傷を受けただけだった。

常磐労組の地元購買

商店街は一層サービス

常磐炭鉱労組(組合長磯野清治氏)では二十日支給されるボーナスを、出来るだけ常磐市内の商店街から買うようにとさきに傘下全従業員に傳え、一方商工会議所にもこの旨傳えて来た。会議所側でも非常に感激し全店にサービスするよう通知したが十七日号で組合から会議所にあて

「私共の購買は地元からの趣旨を組合員に徹底させている、これは地元の中小企業者の発展を念願するもので、どうか市内の商店街もサービスに万全を期せられたい」

と要請されて来た。会議所側では早速十八日常議員会を開いて対策を協議した。これに応るため商品の豊富取揃え、廉価販売、の徹底とサービスと創意工夫に重点をおいて、労組側の好意ある申入れに応える態勢を整えることとなった。依つて成田川初詣での大売出しの売上げも増大が予想されいまから正月景気である。

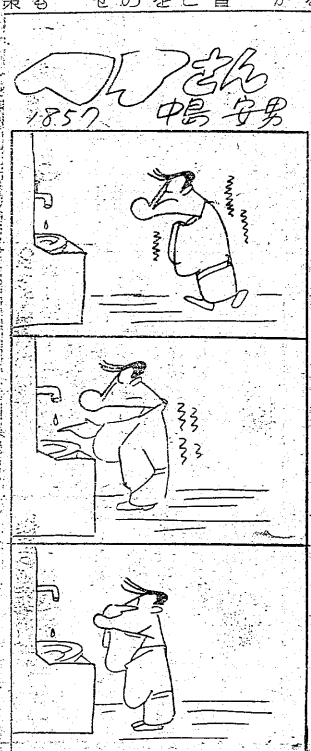

煙草など盗まる

十九日午後十一時から二十日朝磐城市神渡五九鈴木重二さん(四三)方西側炊事場のガラスを破つて賊が侵入、店舗中から現金三百五十円新生四〇、ピース三五、玉子二五個など約五千円相当を盗まれ、磐城署に届出た。

警察と協力

常磐で補導

常磐市小中校連合補導会はいよいよ二十五日から冬休みとなるのでこの期間中の児童、生徒の校外補導に万全を期すことになり、本年から常磐署の協力を得て、廿五日から学校の先生と署員が同道して映画館、パチンコ屋、その他盛り場など巡回して補導する。補導は各校が日割を担当してあたることになつている。なお冬休み中の学習、生活、安全などの校外生活について各校より男女四名の児童生徒が廿日午後一時から一中校に集まり具体的な計画を協議、これに基いて自主的に規律ある生活を図ろうということになった。

防犯協会を結成

四倉で三防犯協を解消

四倉町防犯協会は従来の四倉、大浦、大野、の三つの防犯協会を解消し一本建として二十二日午後一時平署四倉警部派出所で結成する。同日正副会長、理事、監事、防犯委員をそれぞれ選任する。

磐城の防犯懇談会日程

磐城署では年末年始防犯運動の一環として各種業者の参集を求め次の日程で防犯懇談会を開く。会場は同署会議室

▼二十日午前十時遊技業者
▼二十日午後一時貸屋業者
▼二十二日午前十時小名浜地区飲食業者
▼二十二日午後一時江名地区料飲業者
▼二十四日午後一時商、会議所銀行関係

助け合い打合会

磐城市の日程

磐城市福祉事務所では歳末たすけ合い運動打合会を次の日程で開く

▼二十一日午前九時、渡辺地区(渡辺支所)
▼二十一日午後一時、江名地区(江名支所)
▼二十二日午前十時、泉地区(泉支所)

娘二人を転売搾取

非道な女勿来署に挙る

二人の娘を種に数カ所にバンバンに転売した女が勿来署に挙げられ、取調べを受けている。この女は四倉町仲町無職大峰ハル(三〇)といい本年五月頃西白河郡棚倉町駅前の某女(三〇)を巧みにおびき出し四倉町仲町岩井屋こと池田ハルさん(三四)の特飲店に連勤で七、三の歩合で働かせ約三万円ほどさく取した外、今度は勿来市窪田白山カフエー鈴木ミヨノ(四三)方に前借一万円も二十日位住み込ませ、次ぎは常磐市の特飲店沢の家渡辺カネさん(三四)方に同じく一万円で転売し、一週間経たぬ間に小名浜の娘数人に金渡ると佐川カネ子さん(四三)方にも本年六月頃同様手段でだまし一万円の前借で二、三日間かせ最後に、平市四丁目大勝大内義正さんなる)に一万円近くの金をとつて飛ばし甘い汁を吸つていた。

市独自の契約案作製

送湯問題で市区側の態度決る

常磐炭鉱水野谷坑よりの湯本温泉へなものとして結局市、区側両当局への温湯実施を前に会社側より示された契約書原案を市区連合温泉対策員会を十七日開いて検討したが、この原案は会社側の一方的独自の契約書原案を作製することも本年六月頃同様手段でだまし四倉町岩井屋に三万月間売春させた揚句町の二三の特飲店に売り飛ばした外、棚倉町の某女(三

整地に四百名出動

泉中屋内体操場三月に完成

○…かねて懸案中であった屋内体操場の新築の見通しのついた磐城市泉中学校(校長草野傳氏)ではPTAの労力奉仕で敷地の整地作業を行っていたが二十日一応完了した。

○…この間延四百名が出動、十九日には取り残されていたバックネットの移転作業を行った。近く請負入札会を開いて決めることになっているので遅くも来春三月までには完成する運びとなった。総工事費はおよそ四百四十五万円。

○…建百七十五坪木造、ステージ更衣室、体育具室などを備えたモデル屋内体操場ができるわけ。【写真はPTAの労力奉仕風景】

正面衝突し負傷

十九日午後二時十五分頃平市雪間町字鬼渡路地内路上で自転車に乗つた同町八幡町二湊夫有田広松さん(四七)は停車中のバスの傍を通過の際、磐城市江名町カツオ、マグロ漁業協組所有小型四輪車と運転手平市下大越木田和栄さん(三四)と正面衝突し、有田さんは顔や手等に全治十日間の裂傷を負つた

メリークリスマスは
満腹の鳥料理でゼヒどうぞ……
一羽 二〇〇円より一〇〇〇円まで
◇一羽の御料理でお家族皆んなで楽しく頂けるおいしい鳥料理…
大衆食堂 満腹
平市三田小路 電2120

運光院
葬送の際は御多忙中にも拘らず遠路態々御会葬下され且つ御丁重なる御香奠を賜わり御厚情誠に有難く御礼申上げます
実は一々拝趨の上御礼申上ぐべきところ略儀ながら紙上を以つて御礼申上げます
昭和三十一年十二月十九日
平市胡摩沢(胡摩沢部便局)
施主 樫村義衛
親戚代表 樫村弘平
同 柏原喜八郎

Merry Christmas
クリスマス デコレーションケーキの
第二回全国洋菓子品評会農林大臣賞受賞
merry Xmas
御注文は…
六段本舗
平駅前電509

防寒コートとショール
陳列
貴女のコートはきものや帯の専門店からお選び下さい
和装のセンスが一番大切です
★最高級コート(アストラカン・ラビツトモヘア)
二〇〇〇円くらいまで取揃えてあります
★贈つて喜ばれる和製のアクセサリー
☆二〇〇円から一〇〇〇円まで適品豊富☆
帯止 半襟 帯揚 羽織紐 伊達巻 半巾帯 錦しや 風呂敷 御肌じゅばん 和服スカート
お正月用晴着
★御召 小紋 御守 織地 名古屋帯など新柄豊富に取揃え…丹念にお仕立致しております
高級呉服と実用衣料
かみや
平市二丁目電256 2014
小名浜店 電(磐城)1046

クリスマスには
特製 デコレーションケーキを
御利用下さい
御注文はお早目に
御希望により百円から御調製します
銘菓 桃の井本舗
金澤屋
平市二丁目角 電二三七

チヤイム・ベル贈る

湯本二中の卒業生一同

常磐市湯本第二中学校（校長賀沢龍雄氏）の来春卒業生三百五十名が卒業を前にして「チヤイム、ベル」を卒業記念に贈ることとなった。これはいままでの例だと卒業生の記念品は卒業後でなければ出来上らないから、卒業生には何の印象も残らず愛着も無いことになるそこで学校側では卒業前に「記念」のものを作り、生徒が楽い想い出を胸にして行くようにしたいと考え、卒業生徒といろいろ相談の結果、学校の始業、終業のサイレンは非音楽的で感じがよくないから、もつと音楽的でリズムカルなものが欲しいということでチヤイム、ベルを設置することに話が決つたもの、そこで生徒たちが醵金して二万八千八百円（チヤイムベル一万九千円、スクールベルタイマー九千八百円）で設置となつたもの、コードをそれぞれの時間にさしこんでおくと自動的に時刻を知らせる。流れ出る音楽はシユーマン作のトロイメライ…全校庭はゆかしいふん囲気に包まれるやがて迎える卒業生たちも大喜びだがこれは一月一日の新年祝賀式の楽譜量式を行つてから正式に使用することになつている。浜通りでも他校にはない初の設備であろう。

泉で婦人学級

磐城市泉公民館では婦人学級を二十一日同館で開く。午前中食生活の改善について泉、飯塚富子、午後家計簿のつけ方泉中学校教員、高津力

今晩のラジオ

20日

◇NHK一〇四〇KC
六・〇〇 子供の時間「一番星はおらのだ」
七・二〇 即興劇場
八・〇〇 浪花演芸会 お笑い今年のニュース
八・二〇 劇「忘却の花びら」
九・一五 連続浪曲 話の泉

◇ラジオ福島八〇〇KC
六・〇五 トニーの童謡
七・一五 漫談ディスクジョッキー
七・二〇 歌のトランプ
八・〇〇 私はボヘミアン リスボンの街角でサロンパスの浪曲 平凡アワー 護兵衛アワー
九・二〇 九・〇〇 平凡アワー
九・二〇 護兵衛アワー

民報映画案内

◇平市 二十五日まで
★世界館（六・四八）高秩誕生 通ちやん物語（八・一九）静と義経
★東映劇場（七・〇五）怪談千鳥ガ淵（八・五〇）謎の幽霊船（二十二日まで）
★ひかり座（六・〇五）ダニイ・ケイの新兵さん（八・一七）ナポレオン（二十四日まで）
★平館（六・二五）素晴らしき招待（七・四五）二十四の瞳（二十一日まで）
★泰楽館（六・四〇）地獄と高潮（八・四五）ピラミツド（二十三日まで）
★民劇（六・二〇）デンスケの宣伝狂 浮気旅行（八・五〇）柱春喚治
◇常磐市湯本 二十五日まで
★湯本座 夜六時二〇分 殉愛 天上大風 トロイのヘレン
★三映座 夜六時二〇分 スタジオ超特急 涙 忘れ得ぬ慕情
★常磐座 夜六時二〇分 やしどりばやし 黄塵を衝いて 赤穂浪士（二十一日まで）
◇磐城市小名浜 二十五日まで
★小名浜国際 夜五時五〇分 哀愁 若草物語（二十日まで）
★磐城座 夜五時二〇分 日本橋 花頭巾 南極捕鯨船団
★金星座 夜五時五〇分 波止場の王者 われは海の子 風船（二十二日まで）
★銀星座 夜五時四〇分 愛情物語 黒い天幕 貴族
★小名浜東映 夜六時 やくざ大名 浅草三四郎 高原の激斗（二十三日まで）
◇勿来市植田
★菊多館 夜七時 鶴八鶴次郎 君は花の如く（二十二日まで）
★うえた館 夜七時 女囚と共に 青い緑嵐（二十二日まで）

誕生日の運勢

二十日生 三世相

自持的性格を以て正しく生活しようとする人であり父内外の応接交際とも常識と道徳に立ち、次第に向上、尚老いることを知らず永く社会第一線の人として働くものである。

100貨店

赤ちやんが生れたというので、親戚や知己、友人からお祝を頂戴し、今度はそのお返しに頭を痛めるのが普通である。さてこゝでお祝のお返しには何がよいか研究してみよう。先ず、お返しはしない、その変り、祝つてくれた家庭に何かお祝ごとがあつた場合に適切なお祝をする。だがこれでは借金しているようだと思う方は風呂敷とか手拭とか家庭的なものを贈くつた方がよろこばれる。人の気持を金銭では計れないが、人によつて多く祝つてくれた場合と少い場合の点を考えると、一率なお返しもおかしい。そこでムカシは殿様気質といつて目下から貰つた祝いは返さず、先方に祝いごとがあつた場合返したものだが、一番結構なことはお産で金もかゝることなのだから、先方にお祝ごとがあつた時に返すようにした方が意義があると思う。（龍水）

新しいDPは富士
DPはタナカ

かつぽう 開花

お医者もすすめる おいしい 昆布茶
高血圧に!! 蛔虫の予防に…
茶の山登園
平市大町電五三〇

料亭 小島 もつこう

★玉半でおそばの出前はヨル十二時まで

主よ日本の民は幸なるかな
藤越
日本は異教徒の天国。八百万の神の他異国の神々を抱え、その行事の賑かなことは比を見ません。殊にクリスマスケーキの〇笠文の多いのには驚きます
◎クリスマスケーキ一ケ一〇円より
五千円迄いかようにも
男子アルバイト募集
三輪車免許の学生アルバイト
小名浜 平市

クリスマスパーティには マルサの野菜サラダを!
野菜サラダとヘルマンのハム類とトンカツ等のお惣菜を付け合せると豪華で手軽く、経費も割安となりみんなで楽しいパーティが開かれます
野菜サラダ 百匁 六〇円
トンカツ 一枚 四〇円、六〇円
メンチカツ 〃 十五円
ヘルマンのコンビーフ 百匁 二六〇円
〃 ハンテン 〃 二八〇円
〃 ローラーデー 〃 二九〇円
〃 牛ウインナー 〃 三一〇円
平市銀座通（電二七一）
マルサ

手作り・すき焼 割烹 石いり
一ぜん四〇円を四二

受けて重宝贈つて便利な 商品券 一〇〇円より調製致します

全店東京製品

★良い品を本当にお安く★
ニッコーデパート
平駅前 電話（平）656・1764番

100円くらい
タオル箱入（2枚入）……100円
有名石鹸（3コ入）……95円
御風呂敷（箱入）……80円
香水……100円
趣味のこけし……100円

200円くらい
ナイロンスカーフ（柄）……180円
タオル（三本入）……200円
ナイロンストツキング……250円
化粧石鹸（6コ入）……210円

300円くらい
紳士ウーリーナイロン靴下……300円
手袋（純毛）……300円
フランス人形……380円
敷布……300円
有名石鹸（6コ入）……300円

500円くらい
ナイロンネクタイ……500円
特40ブロードYシヤツ……450円
靴下（3足）……550円
メリヤス肌着……500円
ウールマフラー……480円
ナイロシストツキング……500円

700円くらい
純毛コツトンシヤツ……700円
裏毛メリヤス（上下組）……660円
60ブロードYシヤツ……700円
皮手袋……640円
ネクタイ……650円

1000円くらい
純毛コツトンシヤツ（上下組）……1400円
デシンマフラー……1000円
皮手袋……950円
裏毛シヤツ（上下組）……1000円
毛布……1000円
紳士セーター……2000円
婦人セーター……1800円

急募
▽寿司見習一名、女中さん一名▽二十才前後の方 委細面談 平市紅小路寿司関川（電一一〇九）

男子
店員若干名▽新制中卒程度▽通勤、住込可▽優遇す 委細面談平市松力岡公園前電六八九吉村ガラス商工

専売特許 能登風呂 野内商会 平四電一二〇七八

御宮と神具
製造販売
平市新川町
橋本屋 電1948

忘年会新年会御用承
才槌小路店 電一〇二一
紅小路店 電一四五六
食道楽 江戸川
▼御予算に応じいかようにもお計い致します

質
▽となりもお気軽に 平市四丁目局前裏通
〔利用願います〕 電話九五〇番 アカトモエ 赤巴

LP EP レコード 古山電気 平市2丁目