夕刊 いわき民報
発行所 平市田町三六
いわき民報社
編集部 電381
広告専用 1222

木材の百貨店
一般建築材 建具材 ベニヤ板類
銘木 軟田杉 津島松 木そま ラワン材 米材 車輪材 枕木 電柱 坑木
丸一材木店
平市五丁目電二九〇
工場電五五六・販売部電二一六二

平市の新生活運動の一環
ウドン料理実演会
高久で百五十名の婦人が参加

平市が県下の新生活運動地区に指定されたことから平地区改良指導所では二十五日から三日間いわき民報社後援による第一回平地区食生活改善ウドン料理実演コンクールを市内三地区で開催することになった。初日の二十五日は午前十時から上高久公民館に高久、飯野、豊間二地区の主婦約百五十名が参集。大和田平地区農業改良指導所長、野沢本社社長からの「忙しい農業仕事の合間にあって食生活を楽しみ、経済、栄養を保ち昨年八千万石の大豊作でも一千万石の米が不足だったという実情から米に代るものから自給自足するという新生活運動を実践して頂きたい」との挨拶があり、次の十名が実演に頃の腕を振う終始なごやかなコンクールだった。なお当日の審査員は大和田所長、野沢社長、鈴木技師、鈴木ヨシ飯野地区会長、白土次ケヨさん

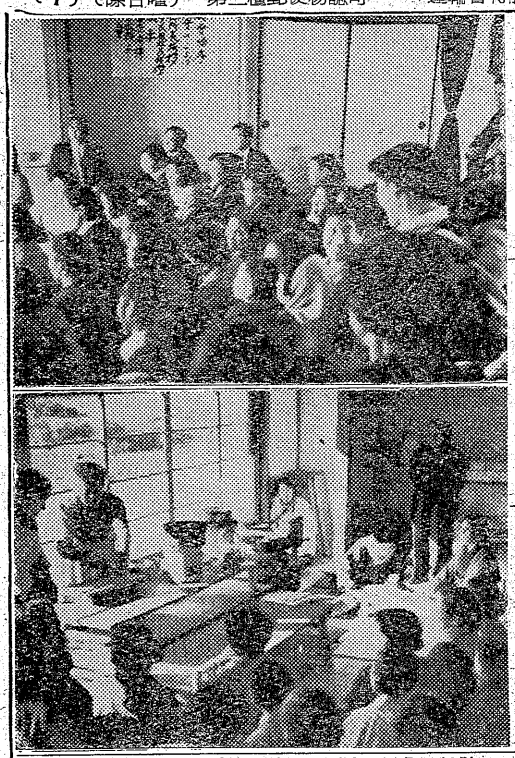

【写真はうどん料理コンクール＝白土次ケヨさん】

馬目スエノ豊間会長、高木ツネ子高久会長。

初日の実演者次の通り。（料理はいずれもウドン）

▼平宮サタ子「油いためカレー」▼塩きみ子「あんかけ」▼橋本トク「皆せ鍋、焼うどん」▼目黒ハツイ「くずかけうどん」▼矢吹千恵子「あんかけ」▼大友テツ「いためあんかけ」▼鈴木久子「とろろうどん」▼坂本キ子「田毎うどん」▼青島愛子「きつねうどん」▼白土次ケヨ「げんちんうどん」

勿来市会 原案を可決

勿来市定例市会は二十二日県羽講堂で開き提出議案は漸く原案通り可決し二十三日休会、二十四日は各常任委員会を開いて所属案を検討、二十五日本会議を開いて各委員長より報告に基き審議した。初日に可決した主なる議案は左の通り。

一、鶴田保育所（七五坪）は二五五、〇〇〇円で建設に決定

二、議会議員の期末手当は百分の百五十に決定。

三、庁舎建設の件は近く委員会を開いて適当な敷地（合併條件に基き）を買収する。

四、老朽校舎改築資金として四九〇万円災害復旧橋梁復旧事業費として一二〇万円、公営住宅建設募集費として三〇〇万円合計九一〇万円の起債を仰ぐ事に決めた。

なお採択された陳情問題は左の通り。

❶錦町村上勇喜氏外十氏より道路員上について。

❷錦町赤津八太郎氏ほか十二氏より鮫川右岸工事土取場補償費支払について。

❸公民館連営協議会長横山太一氏外四氏より公民館職員増員について。

❹磐城農高関校長同PTA號会長より学校設備補助について

❺勿来地区自由労働組合協議会議長本多晴七氏より日雇労働者に対する賃金値上その他について。

❻東京山部落に水道設備について（同地代表伊藤辰雄氏より）

❼消防施設について（田村源平氏外八七名）

勿来市本会議は二十五日午前九時から呉羽化学工場会議室に開き、各部委員長の報告に基き、職員勤務條例など原案通り万場一致可決午後一時からは議案外の当面の問題に就いて論議した。

磐女体育館危険化す
新築問題漸やく台頭

明治四十五年に建築して以来四十五年経った磐城女子高校は大部老朽化しているが、特に同校体育館は一寸の強い風や地震のときは、みしみしきしみ、県から危険校舎として指定されて居り、去る二十二日の強風の際には出入口に「危険校舎ですから強風や地震のときは速やかに退避して下さい」という意味の赤紙が貼り出され生徒の目を引いている。これまで授業中にも体育館からの退避訓練を続けて来たが、最近の強風で更に危険が加わつたもので、土台木は腐つて原形を残さない部分もあり、校舎に続く入口の柱はすつかり腐り切つているため、天上の梁が沈んでくの字形となつている有様。腰板はつぎはぎだらけ、支え柱も鳳雨にさらされて相当に痛み老朽化が甚しく、新築が強く望まれている。特にこの体育館は戦時中学校工場として旋盤工場に使われたため相当に痛み、その後も磐炎の火災の際にも一部を提供したこともある。このため昨年十月七日には磐城女子高校施設拡充期成同盟会＝会長山崎賢助氏＝が結成され各関係方面に陳情を行つて来たが十二月上旬更に出県陳情を行つた県で内定していて予算は四百四十万円であるが、同校及び期成同盟会では鉄骨構造一部二階の平坪三百、延坪三百二十七坪、千五百万円で新築する計画を樹て、不足額千六十万円は地元で負担することになつている。なお同校の定員は千二百名だが実員は千三百二十名となつており、二組ないし三組を同体育館に収容しなければならない現状にあるという。

【写真はその掲示板】

学校体育館の新築について業者十名の指名競争入札を行つた結果、桑原工務店（景）に三百八十二万

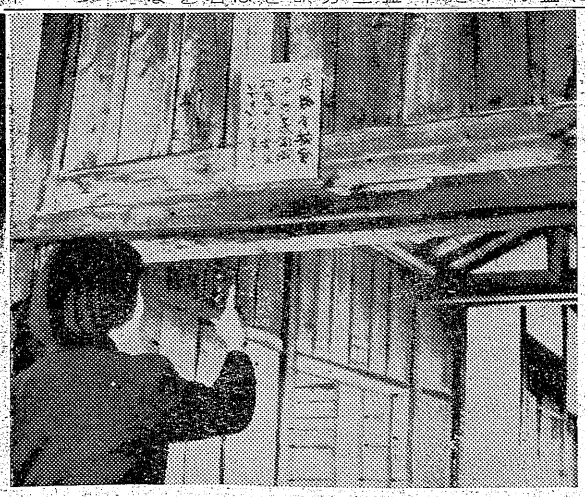

泉中で請負人

磐城市では二十一日正午から泉中

大臣賞祝賀仮装パレード
さく夜平駅前で盛大に開かる

平市長賞授与祝賀、歳末防犯防火進動協力の仮装パレードはクリスマスイブの二十四日午後六時半から平駅前にサンタクロースなど思い思いの仮装をした銀座街の大達が集り、同会理事長宮根井嘉門氏諸橋市長、山崎商工会議所会頭などの挨拶ののち、常磐炭鉱節あづま音頭などを踊り唄い。七時半から平機動隊＝平観光協会＝音傳十隊仮装隊＝舞踊隊の順序で駅前ースケツユール其の他協議した。

【写真は銀座会の仮装踊り】

勿来市小中校長会は二十五日午前十時から勿来二中で開催し明年の各関係方面に陳情を行つて来たが十二月上旬更に出県陳情を行つた県で内定していて予算は四百四十万円であるが、同校及び期成同盟会では鉄骨構造一部二階の平坪三百、延坪三百二十七坪、千五百万円で新築する計画を樹て、不足額千六十万円は地元で負担することになつている。なお同校の定員は千二百名だが実員は千三百二十名となつており、二組ないし三組を同体育館に収容しなければならない現状にあるという。

【写真はその掲示板】

泉中で請負人

磐城市では二十一日正午から泉中

事業閉鎖を通告
常磐合同、ひと波乱の形勢

二十、廿一日保安遵法斗争、二十二、二十三の両日には四十八時間の全面スト、更に二十四日から二十六日まで保安遵法斗争に入り、注目されている磐炭労傘下の常磐合同炭鉱労組（二百十名）＝北茨城市磯原町字小豆畑＝の期末手当斗争に対し二十四日、会社側は二十六日（一日限り）ロツクアウト（事業所閉鎖）を行う旨組合側に申入れた。これに対し同労組では強制就労することを申し合せて居り、紛争は避けられないものと見られる。ロツクアウトは昨年大手筋の古河好間、向洋の二炭鉱で実施したことがあるが、中小炭鉱では常磐合同がはじめてのものであり注目されている。同労組では期末手当として職員一万八千円、鉱員六千円を要求しているのに対し二十四日会社側の第二次回答は職員一万二千百円、鉱員二千二百円と回答、これを不満とし二十七、八の両日は四十八時間の全面ストを行う予定。

磐城署でも 防犯診断

盗難事件や火災事故が頻発しやすい年末年始を迎え磐城市防犯防火懇談会が防犯協会、警察署、消防署の共催で二十四日午後一時から警察署会議室に会社、工場、学校金融関係の代表者らが参集して開かれた。十二月二十九日と一月五日の二回防犯防火診断を実施することを決めた。

戸締施錠の状況、貴重品保管の状況、宿直員の巡回実施の状況、防火関係では火気取扱いの状況、残火等の処理状況、電気施設の状況警火態勢の状況、防火施設の状況などについて診断する。

植田高建設 問題を協議
来る廿七日

勿来市教育委員会では来る二十七日午後一時から教育事務局で委員会を開いて植田高等学校の建設問題其の他について協議する。

天気予報（廿五日）

【今晩】北よりの風晴。

【明日】北よりの風、晴たり曇つたり。

海上 今晩おだやか、明日は多少風波が出る。

和洋室
閑静でお気軽な
入浴随意
三陽荘
平市菱川町商工会館西隣
電578

石橋首相にや手が廻らぬが
お世話になつた方々に年一度お歳暮をさしあげるのは感礼とは申せますまい。ささやかではあつても心のこもつた贈り物こそ先様を喜ばせるのです。
●本場かつお節三百円―千二百円
●ハムソーセージ 詰合五千円迄
●密柑木箱 二百円―一三〇〇円
商品券は二百円より
越藤
小名浜 平市

年末年始 謝恩大売出し
一月二十日まで
品質優良な品物を豊富に取揃え皆様の御来店をお待ち申しております。左記結婚調度品は赤札特価提供
松組＝三尺塗タンス、ベビータンス、鏡台、下駄箱、タライ洗板（一五、五〇〇）
竹組＝三方桐タンス、洋服タンス、ベビータンス、下駄箱鏡台、針箱、衣桁、和洋兼裁板、張板、タライ（三四、五〇〇）
梅組＝桐タンス、洋服タンス、二ツ重ベビータンス、特鏡台、婦人用本箱、机セツト、下駄箱、張板、裁板、タライ洗板（五八、〇〇〇）
家具の店 丸丹家具店
勿来市植田町電二〇一、二五七

安全・軽快・迅速
タクシーの御用命は
343番へ
ミサシ

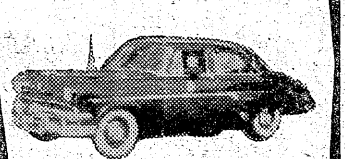

自動車通営業所
交通タクシー
磐常

七面鳥料理を是非
十二月二十四、五、六の三日間
お一人前 二百五十円
▽先着五十名様にクリスマスプレゼント・デコレーションケーキを差上げます
予約お申込み下さい 一羽料理も承ります
不二屋
平市中央通り
電886 1750

内科 小児科
外科 産婦人科
レントゲン科
前田医院
院長 前田清美
副院長 前田春雄
勿来市植田本町電話二二四番

『下宿生活』

故郷の友への便り　（上）

独身男性の生活と意見

＝まえがきにかえて＝

読者のみなさんの職場の仲間にほぼ必ず下宿や自炊をしている人たちが一人や二人はいるだろう。彼等はこの頃こんなことをつぶやいてはいないだろうか？…ああ今夜も火の気のない部屋へ帰るのかのユウウツな、冬は下宿すまいのわびしさが一しおと身にしみるよ〃と。……その上時あたかも師走とあれば、一応一人立ちの生活をしている彼等は金の面で親がかりの人達には、はかり知れない苦労がぬ年の瀬の慌しさを一そうかきたてるばかり、本業前無意識謝しまます。なつかしきお便くりかえし拝見、便によれば、貴兄も来年は東京へ下宿するようですな…それで今日は、いささか一年輩として下宿生活のあれこれをありのまゝに語つてみましょう。この拙き一文が何かの意味でお役にたてばと念じつゝ、ここの所、年末斗争で週日帰宅がおそく今夜も下宿に帰つたのが十時すぎ。八畳の食堂の机の上に無愛想にのせられた冷えきつた飯をおしこむと、その儘冷たいあかのついた万年床にくりこんで、この便を書き出しているどうやら要求どおり支給が決定をみ職場の仲は、それぞれ胸算用に忙しい。〃ボーナスが出たら〃…なんて甘い期待は小生には全然ない、ボーナスはむしろ糸字神テン金といつた方があたつているからだ。俺の年金で俺の給料なら今の所、下宿生活は糸字経済にあるのが当然だろう。

手取と壱万参千円なにがしの収入から、六千五百円（四畳半二食付）の下宿料と壱千五百円の外食代（それもラーメンかパンに牛乳程度というわびしいもの）それにこれからの冬分だけが炭代五百円を引いたら幾ら残ると思う…四千円ソコソコだろう。下宿のオバサンには悪いが下宿代を支払う時には下宿代金を支払うために働いているような錯覚におちいるよ。

どうしても月々かかる諸経費、煙草代壱千円、交通費六百七拾円、雑費壱千四百円としめて四千七拾円、これでも長でこの二年間に自分で買いとのえたのはズボン二本とYシャツ五枚、他に二、三月毎に補充する靴下くらいなものだね。それも勿論、月ブーとのゲツプが続いている間はモチロンない時も千円そこの小遣では糸字が出る。毎月二、三千円の糸字の連続…後つて儀給日といつても諸経費が俺のフトコロを右から左に素通りしてゆくだけだ、いい時で一週間ぐらい一人でいるとしよう中、何か食べてないと淋しくてしようがないの…二千円の副食費の三分の一はお菓子代よ〃といつていたがきに同感のいたり…。

つまらん所に金を使うからだというだろう。待つ人のない味気なさがつい「なわのれん」の屋台に向かわせる。離れてみると家庭の味が俺自身の暮しのゆとりに如何に大きな支えとなつていたか、その有難さがみにしみてわかる。

つまり下宿には泣きベソをかく場所もない、それをこらえてまぎらわそうとして「つまらぬ金」を使つてしまう。そのくせ飲んでいても〃もうこの辺で止めておこう〃と考えたり、たず出費におびえているのだ。俺の課に自炊をしている女の子がいてその彼女が〃

ひそんでいよう。以下は二年前に新制大学を卒業して、某民間会社に勤務するA君（二十六才）が故郷の友人にあてた手紙だがとりもなおさず、広い東京の空の下にすべて下宿生活をする若者の「生活の歌」ともいえるので、特に許しを得て公開してもらつた。

（文責　大村哲也）

……冷たいふとんの中で……

今年もあと六日街を流れるジングルベルのメロデーも越さねばならおかげさまで年末斗争の方は、

……ボーナスは糸字神充……

炭坑を今年も襲う

十四名抗内で死亡

三月闘争に警察が出動

一九五六年の石城の政治史では参議院議員選挙で木村守江氏が落選、社会党の大河原一次氏が当選して石城には自民党の国会代表が無いと云うかつてない時代をつくつた。社会問題では依然として切つた張つたの血なまぐさい事件が続発した。稲作はなんとか平年作にこぎつけたが山間高冷地は実らず飯米にも事欠く仕末でこれが救済が問題となる。今年を振り返つてさまざまな出来事を概記して見た。

一月▼実兄を薪割りで殴り、重傷を負わせ逃走中だつた立市神谷字上三五鈴木八郎（三）が、六十五日目で平鷲に殺人未遂の疑いで捕まつた。▼内郷市で女給殺しがあり、犯人同市綾町町ノ内土小針明夫（三）と同少年（一七）の両名が暴行致死の疑いで内郷署に捕まつた▼平商出身の山本格也君（三一）平市白銀町＝が十一日毎日オリオンズに入団した。▼十四日午前十時半ごろ勿来市錦町中田地内県羽化学踏切で常磐線下り貨物九六二列車に勿来市堀切根本商店トラツクが側面衝突、トラツク運転手は死亡、助手二名が重傷する事故が発生した。▼十五日午後四時四十分ごろ常磐市向田地内国道で平市三丁目久野善六商店所有オート三輪が自転車をはさんそれ一名即死三名重傷の事故を起した。▼

二月▼三日午前七時五十分ごろ磐城市高山日本水素第二ガス工場内で過酸ガスが漏れ、就労中の九名が卒倒し一名が死亡するという事故が発生した。▼十日午後十時五十分ごろ勿来市山田町大谷採炭夫中條清（三）は自宅前で同町松岡待機したがスト中止であつさり解散。

入賞者決る

産業振興大会

磐城市第二回青年産業振興大会は二十三日県公民館で開かれた体験発表談入賞者次の通り。

❶「今後の稲作をかえりみて」新妻重保（野田青年会）

❷「農繁期における主婦の労働について」新妻友子（同）

❸闘旨彌（下神白）永山光明）渡辺）

なお新妻重保、新妻友子の両氏は明春二月福島青年会館で開かれる県主催の産業振興大会に市代表として出場する。

三月▼七日午前三時ごろ常磐炭鉱磐崎鉱々内に落盤があり、ガスが逆流し採炭中の三十二名はガスバツクを掃除中の習技生を含む五人名がガス中毒で昏倒、一名死亡、一名重態の事故となつた。▼三日朝内郷市白水町入山日屋斎藤末吉（七）は友人を殴り殺し内郷署に自首した。▼二十七日午前九時半ごろ常磐炭鉱湯本六坑溜泉泡沫バツクを掃除中の習技生を含む五人名がガス中毒で昏倒、一名死亡、一名重態の事故となつた。

二月▼三日午前七時五十分ごろ磐城市高山日本水素第二ガス工場内で過酸ガスが漏れ、就労中の九名が卒倒し一名が死亡するという事故が発生した。▼十日午後十時五十分ごろ勿来市山田町大谷採炭夫中條清（三）は自宅前で同町松岡待機したがスト中止であつさり解散。

入賞者決る

産業振興大会

磐城市第二回青年産業振興大会は二十三日県公民館で開かれた体験発表談入賞者次の通り。

❶「今後の稲作をかえりみて」新妻重保（野田青年会）

❷「農繁期における主婦の労働について」新妻友子（同）

❸闘旨彌（下神白）永山光明）渡辺）

なお新妻重保、新妻友子の両氏は明春二月福島青年会館で開かれる県主催の産業振興大会に市代表として出場する。

大和芋を一車出荷

平市特産大和芋生産出荷組合（組合長佐藤友寿氏）では二十三日、大和芋十トン車一台分（一貫五百匁入り五百五十四箱）を京都丸京青果市場あて初の出荷を行つた。二

大ネオンアーチ

一月完成、植田に三カ所

植田町商工会が主体となつて街の繁栄策の一端として商店街に一大ネオンアーチを建設する事に決る十月末計画され既に高崎ネオンアーチ製作と契約を結び明春一月二十日頃の大アーチが完成する運びとなつている。建設場所は合町通り松本ブリキ店前と本町通り山田屋旅館前、上町魚庄砂利店前の三カ所、工費は二五〇万円で平市山名校長談＝皆様のお陰で立派な校舎が早く建ち生徒も大喜びです。落成式に際し火災後、郡内

桶売小新築成る

あす落成式を挙行する

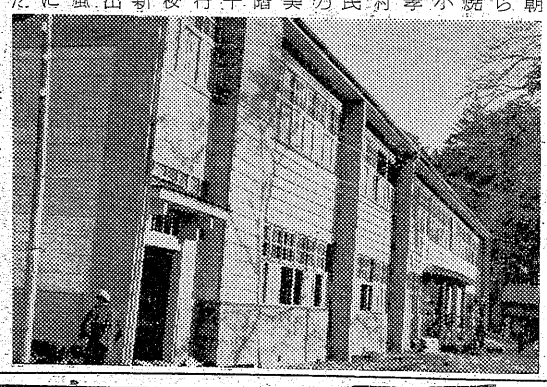

去る五月四日早朝川前村診療所から出た火のため全焼した川前村桶売小学校（校長山名孝三氏）はその後村当局を始め学区民の協力によりこのほど白の装いも美しい近代的総二階校舎が竣工。二十六日落成式を挙行する三百名の全校生徒は新春早々新しい校舎で勉強出来ると大喜び強風にあおられ一瞬にして灰燼ときした同校に対しては県下の同情が寄せられ、なかでも川前村、地元民の復興意欲はすばらしく八月初旬総工費一千万円で平市大井勇氏の設計により着工。このほどモルタル式総二階三百五十坪の校舎が竣工普通教室六、音楽室、理科室、図書室、校長室、保健室、放送室、宿直室給食室、職員室と旧校舎とは面目を一新、山村の小学校としては申し分のないものが出来上つた。

【写真は新築された桶売小学校】

錦小の改築

卅一日上棟式

錦小学校の増改築（一七〇坪）二階建工事は七五六万円で錦町星初太郎氏が請負着手されていたが来る三十一日上棟式をあげ明春三月十日竣工の予定。

商工

石川ミシン＝磐城市古港石浜支店では同市定西に新築移転。新築開店記念特売中。

＝週刊映画だより＝平市内映画館の機関紙として「市内週刊映画だより」創刊号が二十四日発刊された。タブロイド二頁、印刷。

＝レストラン＝平市新出町レストラン「かいかん開店」＝トランかいかは二十六日新装開店。新青会のメンバーによる壁画は注目される。

SKI

スキーは断然ヤマカです！

今年の話題　イヤンなる位の物凄い売れゆき……ヤマカの親父もフーフー云つてる始末！されどこれからお買いになるスキーヤの皆さんにこの自由はかけません　入荷に次ぐ入荷でゴツソリ揃つたスキー用品は…ヤスガです　ヤマカの圧倒的人気も茲にあり……

スキー木部　単板　1400 1800 2000 2500円
〃　合板　2800 3000 3500円—1万円迄
締具　650 850 1000 1200 1500円
スキー靴（牛皮）　2000 2500 3000 3500—8000円迄
アノラック　1300円から3000円迄 30種類
スキーズボン　1500 1900 2500 2800 3200円

ヤマカ　ベルガクラブ…会員募集中です　詳細はヤマカへ　17日前　TEL 1966

新しいDPは富士

小型運転者募集　姓名年令　社四〇〇

★玉半でおそばの出前はヨル十二時まで

眼科　平市仲田町ひかり座裏電669番　明雲堂眼科医院　新妻幸男

DPはタナカ　時計眼鏡　山崎時計店　平電99・51

ナショナル　モートル　ホームポンプ　コンデンサー　販売・修理　山野辺電機商会　平市南町（平和通）電1233　工場　平市北白土電2264

耳鼻咽喉科　高柳医院　高柳博明　平駅前電一一二

★燃えないベニヤ板★ノザワスレート製★　アスベニヤ　特約店　大谷建材店　平市紺屋町電二六六

うまい醤油ホシ友

母校の生徒に散髪

磐城の若い姉妹理容所

楽しいクリスマスと正月を迎えて家庭が貧しくて散髪も出来ずにいる母校の子供たちにせめて頭を刈ってさっぱりさせてあげたいと約五十人の理髪を引受けた姉妹理容師があり歳末助け合い運動の話題になっている。―この二人は磐城市弁別二五福田惠子さん(三)と佑子さん(七)で姉の惠子さんは東京横浜などで修業し去る二十五年理容師の免状をとり妹の佑子さんは目下見習中だが二人で協力して今年三月開業したばかり。歳末を迎えて母校の小名浜一中に「ご恩返しの意味で生徒たちの頭を刈ってあげたい」と連絡したところ鈴木校長も快諾したので二学期終りの二十四日午前十時半から同校衛生室に希望者約五十名の生徒が集り頭を刈つた上に顔剃りまで行い子供たちも大喜びであつた。

福田さん姉妹はお父さんの四郎氏(三)が日本水薬の鷲気課につとめており一家は両親のほか四人の姉妹で「私たちの出来ることで恩返しはないものか」と相談した結果との〝愛の散髪〟を思いついたと云うもので休日の月曜を利用したわけ。

【写真は散髪中の惠子さんと佑子さん(手前)の姉妹】

惠子さんらはせつせと散髪をしながら「これをキツカケにしてこれからは毎月一回位の割で母校の生徒で家庭の貧しい人には理髪をしてあげたい」と語つていた。

小名浜一中校長鈴木孝雄氏談‖惠子さんは本校の二十四年度、佑子さんは二十年度の卒業生六で姉妹力を合せて理髪店を開いたばかりだが歳末たすけ合いの一つとして自から進んで生徒の散髪を引受けて呉れ感激しているところです。

十年以上の永勤者 六四名を表彰

磐城商議所で創立二周年記念

磐城商工会議所では創立二周年を記念して管内商店並に事業所の第二回優良永年従業員の表彰式を二十四日午後一時から磐城市公所大会議室で行つた。晴れの被表彰者六十四名(男五十九、女五)は十年以上同一事業所に働いている人々で同市古滝小島醤油店々員木田春義さん‖同市原木田‖の三十六年永年勤続が最高。同市大字中之作宅江の浦三江名製作所(代表者田村勝雄氏)では十一名、同字一七、江名造船所(同坂本菊治氏)では九名、同市古道二九日東物商会(同安川市郎氏)では五名と多くの受賞者を出し注目された被表彰者名は次のとおり。カツコ内は勤務先

小泉芳三(江名製作所)吉原勝美(同)田山芳一(同)坂本喜(同)桜井武(同)宮本一郎(同)中田三郎(同)鈴木弘道(同)鈴木康光(同)藤社長治(同)菊地栄次郎(同)高橋研三(稲星商店)鈴木喜次(同)折笠鶴右衛門(緑星商店)佐藤悟郎(同)庄治貫治(岡崎屋本店)木田春義(小島醤油店)金成武雄(丸友鉄工所)木曽由太郎(長瀬酒造店)亀岡文男(清水屋)坂本七郎(江名造船所)鈴木儀三(同)加藤熊治(同)吉田房治(同)松出望(同)安龍清海(同)池田喜美子(同)吉田テル(同)尾崎政義(同)鈴木矢蔵(和田製材)金成元介(金成製工所)鈴木勇次郎(小名浜内燃機)西山仁三(同)小幡盛治(門井組)粟光春太(同)大平豊明(同)山口留蔵(芳賀製材)山口晋和(同)日野小五郎(同)丸浜運送店)土屋篤(同)石井万蔵(同)金子義雄(同)三宅浜吉(丸通泉支店)郡口源太郎(同)大峰敏太郎(同)渡辺定勝(三崎組)木村虎雄(同)上野谷藤彌(同)高木貞通(同)

興安丸で二名帰る

二十四日午前十時ナホトカを出港した引揚船興安丸で終戦後十一年留守宅は正月を迎えて二重の喜びに溢れ、舞鶴港に出迎えのため出振りに帰国する予定者名簿に石城地方では平市五色町二八の新妻五郎氏など三氏が帰ることが判り、平市草野の農家から十九才から三十才までの未亡人を含む十人の娘を嫁婦としてあつせんしていたも百円で妥結した。

機械工を二百余名

日立から大口の求人

歳末の平職業安定所に未経験でも「口求人があり「求職者ヤーイ」といいという機械工二百数十名の大係員をあわてさせている。求人者の。

父戸沢は去る十月小川町某女(三)の両名を仙台市北九番町某女(三)の両名を百八十円を支給、応募資格は適動の出来る日立―平市までの人で、募集人員は二百名以上なら何人でも結構という。第一次選衡は一月十日午前九時から平職安所で行うからそれまでに申込めばいい。(交通費は社負担)

娘など12人を売る

平署に一人の男女挙る

平署では四倉町本町綿行商木出栄吉(七)と双葉郡ナラ葉町大谷第二飯場の飯炊婦に世話するとたまし石川県七尾市常盤町特飲店千代の家にあつせんし、手数料として汽車賃の外一人について千五百円を受取つた疑い。

小松炭鉱も妥結

常炭鉱系小松炭鉱の期末手当は十九才から三十才の娘を四倉町や平の十一月までの間に、四倉町や平の十一月までの間に、四倉町や平

四倉で防犯協結成

四倉町防犯協会は二十二日四倉警部補派出所で結成した、警察機関と連絡して犯罪の予防、防犯施設の強化、青少年の不良化防止などを行う。

会長吉田寿三郎、副会長新妻常吉、馬上豊、渡辺金一郎、理事網模内地内の元久ノ浜炭鉱ズリ捨から土砂運搬中の失業対策事務吉田正、西脇三郎雄、長谷川義雄、鈴木明、鎌岡栄蔵、片岩雄、鈴木常松、豊田誠、堀

君塚政義(同)君塚八重子(同)松家源治(吉田屋旅館)渡谷ナミ子(扇桂)関根なみ子(金時)高木正秋(菅川パン店)赤塚吉郎(山十商店)

土工が即死

土砂の下敷

二十三日午後一時半久ノ浜町田の

難問に頭ひねる

煙草クイズも人気呼ぶ

専売公社平出張所では年末年始の御進物に最非タバコと宣伝カーを繰り出して宣伝につとめているが二十五日午前十時から平駅前で、タバコクイズを行つた。駅に出入りする乗客や子供連れのお母さん達もこの珍しいクイズ風景に眼を見はつていたが、解答に立つのは若い男の人に多く、「海に関係の深いタバコは何ですか」「喜楽と関係のあるのは…」とか、クイズ攻めに頬を紅潮させ頭をひねつての解答ぶり。タバコやその他の賞品が出され、年末にふさわしい風景だつた。

【写真はそのクイズ会風景】

石島公民館で 映写機購入

あす試写会

平市白銀町石島公民館ではこのほどエルモ式新型映写機を購入、地域社会青壮年層の視覚教育に寄与するため一般に無料公開することになつた。第一回の映写会は二十六日午後一時から同体育館で開き「五色の小旅行」「少年合唱隊」「若返りの泉」など子供向きのものを映写、クリスマスプレゼントとする。

【写真は新購入の映写機と石島氏】

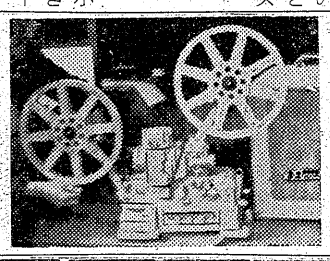

チンドンで 年賀便債促

錦郵便局

勿来市錦郵便局では金成局長さんが陣頭に立つて年賀便は来る二十八日まで取扱いするがなるべく早く差出す様にとチンドン屋さんを頼んで宣伝に大童。

平一中のよい子 北海道へ寄贈

平一中二年八組佐々木京子さんら十一名は二十四日、北海道の冷害を救つて下さいと皆んなで出し合つた三百九十一円の小遣銭と米二升を平福祉事務所に届出その学校始め関係者その美挙に感心している。

水道管破裂

磐城の寒さ

二十五日朝の気温は零下四度五分と本年最低気温を示した。このため磐城地方では水道管のハレツが数件あつた。

納豆売り三兄弟が寄付

納豆売りをつづけている三兄弟が節約して蓄えた五百円を貧しく困つているお友達にあげて下さいと二十四日磐城市福祉事務所に寄託した。この感心な三兄弟は磐城市林ノ根五六の一七雑貨商東海林眞吉さん(四)この長男小名浜一中二年生貞千代君(一五)次男同一年生敏君(三)三男、小名浜第二小二年生正一君(九)の少年。毎朝登校前、自宅近くの住宅を〝納豆〟〝納豆〟と呼びかけ毎日の僅かばかりの利益金を蓄え、やつと五百円にまとめあげ寄託したもの。

【写真は感心な納豆売りの兄弟たち】

移転お知らせ

今度下記に移転致しました
何卒旧に倍し御愛顧御引立の程
御願い申上げます

石川ミシン商会磐城支店
本店　平市二丁目（電１２３２）
支店　磐城市定西（電　４６６）

明るい家庭は塗装から！
お部屋のお化粧
家具の若返りに
◇各種塗料を用意しております
株式会社ダイヤ塗料商會
平市二丁目48電1351

暖房車完備　最新型新車入庫
丸丹タクシー
電話 六八五 番
お電話一本にて迅速にお迎えに参上

故母越智ハツ儀納骨に際しては非常に寒風の処遠路態々御焼香下され且つ御丁重なる御香料を賜わり御芳志の程誠に有難く厚く御礼申上げます
実は一々拝趨の上御礼申上ぐべき処で御座いますが略儀ながら紙上を以つて御厚礼申上げます
尚年賀の儀は欠礼させて戴き度合せて御高承の程御願い申上げます

昭和三十一年十二月二十四日

双葉郡広野町
喪主　越智松市
越智英勇

現代青年気質を描く
池部、山田の白熱的演技

現代人
建設局の荻野（山村）は主任の三好と組んで瀧職を請ねていた。三好が左遷され、後釜の小田切（池部）を娘景（小林）と結婚させようと考えていた。荻野は妻が胸を病んで入院しているので金が必要だった。岩光土木社長はバアのマダム品子（山田）まで動員して荻野の足を洗う決心をにぶらせ小田切まで引っ込もうとした。小田切は岩光を殴り殺し後所へ放火し、証拠の隠滅を計る。荻野は自首しようとするが小田切は一切の罪を二人で背負い罪に服す。松竹大船映画、渋谷実監督作品。

旅路
松竹大船映画、中村登監督作品。笠智衆、岸惠子主演（二十五―二十八日平館）

花ふたたび
松竹大船映画、原研吉監督作品。水戸光子、山村聰主演。

黄金道中
松竹京都映画、大曽根辰保監督作品。高田浩吉、伴淳三郎主演。イーストマン松竹カラー色彩。

歌う花束
（二十九―二日平館）

ロミオとジュリエット物語
モスフィルム映画五四年作品。ガリーナ・ウラーノワ、ユ・ジダノーフ主演。アグファカラー

ヴァリエテの殺人
イタリ映画。アルバート・マタストック、アンネリーゼ・ウーリツヒ主演。（二十四―二十八日聚楽館）

傷だらけの栄光
紐育の貧民街に育ったロッキイは金に困ると盗みを働き感化院に送られ、やがて陸軍に引っぱられたが第一日目に脱走した。彼はボクサーとして出発しようとした矢先き暴にみつけられ刑務所に送られた。彼は拳斗を習い自分の進むべき道を知り、出所した彼は妹の友人ノーマと知り合い、二人は結婚した。子供も出来て未来が開けようとしたとき、選手権をかけた試合があって、彼は八百長を断ったことから試合をボイコットされ新聞に前歴を悪じまに書かれる。妻は失意の彼を暖かく慰めた。やがてロッキイの努力は酬われ、四七年にチャンピオンに挑戦し遂に栄冠を得た。MGM映画五六年作品。ボール・ニューマン、ピア・アンジェリ主演。メトロスコープ。

地獄の埠頭
WB映画五五年作品。アラン・ラッド、エドワード・G・ロビンソン主演。テクニカラー色彩シネマスコープ。（二十九―二日聚楽館）

忘却の花びら
恭助（池部）は富里に飛び込もうとした若い女アオイ（草笛）を救う。一方鮎子（司）は鎌倉に克巳（小泉）を訪ねていた。克巳は満州で恋人アオイと別れ鮎子はその妹と知り居縁の情におそわれる。満州で身を汚したアオイは克巳にも会えず自殺を計ったのを恭助に救われたのだった。克巳は鮎子を郷里に訪ねるが、彼女は庄田と結婚話があり追い返され、途中で鮎子と逢い抱き合うところをアオイに見られる。鮎子は家出して克巳と共に彼の九州出張に旅立ち、二人は九州で結婚式を挙げようと決心した。ある日現場の克巳は鮎子が連行されるときいて駈付けようとしたとき岩燃爆破の発破に克巳はばったりと倒れた。東宝映画、杉江敏男監督作品。イーストマンカラー色彩。

おしゃべり社長
東宝映画青柳信雄監督作品。森繁久彌、岡田マリ子主演。（二十八―二日民劇）

女中さん日記
大映東京映画村山三男監督作品。南左斗子、品川隆二主演。

お富さん
大映京都映画、天野信監督作品。勝新太郎、小町るみ子、春日八郎主演。

万才提灯
大映京都映画、天野信監督作品。ミヤコ蝶々、南都雄二主演。（二十六―二十七日世界館）

母白雪
大映京都映画、安田公義監督作品。三益愛子、勝新太郎主演（二十八―二日世界館）

任侠清水港
二百両を奪って親分を殺して逃げた国太郎を追う次郎長（片岡）は勘助と二人をきって兇状旅。長兵衛に手厚いもてなしをうけ、女房お蝶は道中の無理で病床に伏すが一同の看病で全快。その長兵衛が久六に惨殺されたときいて次郎長は久六を叩ッきるが、勝蔵は果し状をつきつける

殴り込み戦闘機隊
バーダーは大空に生きようと決心して航空大学での成績には教官も舌をまき、危険な高等飛行を演じて無理がたたって墜落、両足を切断するだが彼は松葉杖なしの歩行に猛練習を続け、大学に戻って両足がなくても飛べることを証明した。頭の規則で彼は民間会社に勤めたが第二次大戦が起り、彼は熱心な従軍志願の末、大空に戻りスピットファイア機で戦果をあげる。敵機と衝突して降下した彼は捕虜となっても逃走を計り失敗して厳重な牢獄に移される。やがて終戦。戦勝を祝う英空軍の大編隊がロンドン市上空を飛ぶが先頭のスピットファイア機には両脚なき空の英雄バーダー大尉。アトサー・ランク

まだら蛇
もと火付盗賊の大沼玄蕃は悪商大阪屋らと語らいにせ小判偽造で巨利を得ようと細工物師や鍛冶屋を誘拐、奴でノドをつぶしてから大沼邸の地下工場へ送り、まだら蛇の入墨をして目印とした。源太は兄情兵衛の一人娘お吉（美空）に証拠の鷹小判を渡そうと逃走したが用人棒に殺され（司）は鎌倉に克巳（小泉）を訪ねていた。克巳は満州で恋人アオイと別れ鮎子はその妹と知り居縁の情におそわれる。満州で身を汚したアオイは克巳にも会えず自殺を計ったのを恭助に救われたのだった。克巳は鮎子を郷里に訪ねるが、彼女は庄田と結婚話があり追い返され、途中で鮎子と逢い抱き合うところをアオイに見られる。鮎子は家出して克巳と共に彼の九州出張に旅立ち、二人は九州で結婚式を挙げようと決心した。ある日現場の克巳は鮎子が連行されるときいて駈付けようとしたとき岩燃爆破の発破に克巳はばったりと倒れた。東宝映画、杉江敏男監督作品。イーストマンカラー色彩。

おしゃべり社長
東宝映画青柳信雄監督作品。森繁久彌、岡田マリ子主演。（二十八―二日民劇）

女中さん日記
大映東京映画村山三男監督作品。南左斗子、品川隆二主演。

お富さん
大映京都映画、天野信監督作品。勝新太郎、小町るみ子、春日八郎主演。

万才提灯
大映京都映画、天野信監督作品。ミヤコ蝶々、南都雄二主演。（二十六―二十七日世界館）

母白雪
大映京都映画、安田公義監督作品。三益愛子、勝新太郎主演（二十八―二日世界館）

任侠清水港
二百両を奪って親分を殺して逃げた国太郎を追う次郎長（片岡）は勘助と二人をきって兇状旅。長兵衛に手厚いもてなしをうけ、女房お蝶は道中の無理で病床に伏すが一同の看病で全快。その長兵衛が久六に惨殺されたときいて次郎長は久六を叩ッきるが、勝蔵は果し状をつきつける

殴り込み戦闘機隊
バーダーは大空に生きようと決心して航空大学での成績には教官も舌をまき、危険な高等飛行を演じて無理がたたって墜落、両足を切断するだが彼は松葉杖なしの歩行に猛練習を続け、大学に戻って両足がなくても飛べることを証明した。頭の規則で彼は民間会社に勤めたが第二次大戦が起り、彼は熱心な従軍志願の末、大空に戻りスピットファイア機で戦果をあげる。敵機と衝突して降下した彼は捕虜となっても逃走を計り失敗して厳重な牢獄に移される。やがて終戦。戦勝を祝う英空軍の大編隊がロンドン市上空を飛ぶが先頭のスピットファイア機には両脚なき空の英雄バーダー大尉。アトサー・ランク

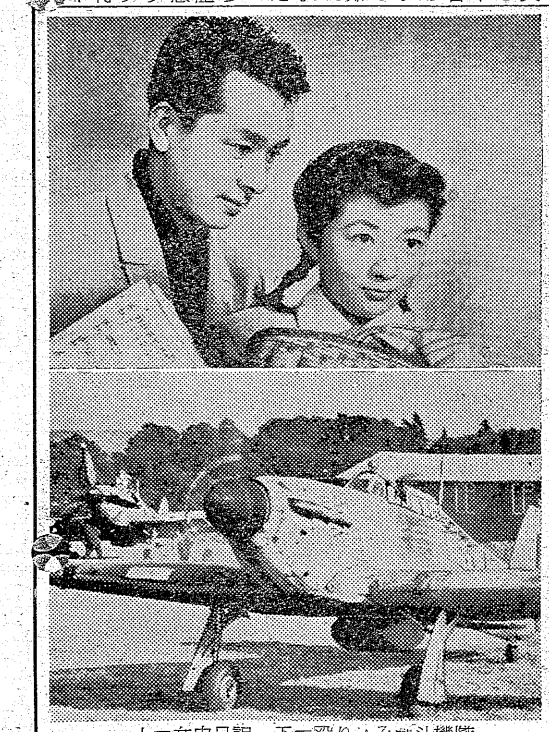

上＝女中日記・下＝殴り込み戦斗機隊

【写真＝任侠清水港】

純部情隊
東映東京映画、マキノ雅弘監督作品。力道山、東千代之介主演。（二十七―二日東映劇場）

そこを動くな
仏、パテ・コンソルティウム、シネマ映画五五年作品。エディ・コンスタンチーヌ、ナディア・グレイ主演。（二十五―二十一日ひかり座）

十名に賞金
湯本クイズ
正解者なし

常磐市湯本公民館の廃止クイズは応募二千五百三十二通に達したが正解者は無く正解にもっとも近い左記十名に賞金二百円宛と賞品を贈ることになった。

▼常磐市傾城小林つね江▼同風島工作係伊藤正▼同八仙松本きくえ▼同関船迎野木幸子▼同岩力岡土喜とみ子▼同長倉西区原田稔▼同上関穴戸ひろみ▼同力石湯沢たま子▼同東区志賀実▼同傾城岩尾英治

年度賞贈る
写真作家クラ

磐城市小名浜写真作家クラブではことしの終末式を二十三日同市古港福田屋旅舘で行った。日本写真家協会着前倶久氏も臨席、なお年度賞（ベスト五）を次のとおり贈った。

▼月例最高賞、草野日出雄▼月例二位、酒井秀也、二位、丹崎太郎、四位、芳賀三男、五位、小名山右京

特賞は▼会長斎藤清一▼幹事馬目恵久、小笠原信信と決った。

今日から冬休み
今日から楽しい冬休み、二十四日は各校二学期修業式が行われ、小、中学校は一月八日まで、高等学校は十五日まで冬休みとなる。

今晩のラジオ
25日

◇NHK一〇四〇KC
六・〇〇　シンフン▼チエのポスト
七・三〇　素人即席演芸会
八・〇〇　天晴れ風来坊
八・二〇　くいだおれ一代
九・一五　浪曲
九・二〇　お笑い三人組
一〇・三五　歌は結ぶ

◇ラッオ福島八〇〇KC
六・〇五　トニーの童話
六・一五　イヴニングコンサート
六・四〇　歌謡天狗
七・三〇　お笑い街頭録音
八・〇〇　日立劇場
八・三〇　パンピタンアワー
九・〇〇　浪曲
九・三〇　夢のステージ
一〇・二五　夜の調べ

民報映画案内

◇平市　二十五日まで
★世界館（六・四八）真珠誕生　還ちゃん物語（八・一九）華と戦線
★東映劇場（七・〇九）母恋月夜（八・四〇）長脇聖拳行（二十六日まで）
☆ひかり座（六・〇五）そこを動くな（八・一二）殴り込み戦斗機隊（二十一日まで）
☆平館（六・三五）旅路（八・四〇）現代人（二十八日まで）
★聚楽館（六・四〇）ヴァリエテの殺人（八・四〇）ロミオとジュリエット物語（二十八日まで）
★民劇（六・三〇）デンスケの宣伝狂　浮気旅行（八・五〇）桂春團治
◇常磐市湯本　二十八日まで

◇内郷市▼第二イワキ「逢いそめ笠」「与太者と若旦那」二十六―二十八日「疾風磯馬天狗」「緑眼掌子」二十九日「ふり袖太平記」「母白雪」三十一日▼緑映劇「コマンド」「ホンド」―二十七―二十九日「京洛九人男」「縞との世の花」三十一日

◇磐城市小名浜▼小名浜国際「白夫人の妖恋」「ロマンス娘」「唱祭げんか道中」二十六―十八日「忘却の花びら」「古城の剣豪」二十九―二日▼磐城座「慕情」「死美人風呂」二十六―二十八日「午後八時十三分」「編笠権八」二十九―二日▼金星座「勝どき天馬降」「肉体の魅惑」「お嬢さん女中」二十六―二十八日「浮草の宿」「妖雲里見快拳傳大会」廿九―二日▼銀星座「犯人は誰だ」「アンデルセン物語」「海の征服者」二

誕生日の運勢
三世相

二十五日生　この日生れの人は、男女共自律性強く、且高尚な精神を有っている。父母同族上長の自然の寵みもあり、のちに傑秀な人物として世に出るものである。職業は官公吏、教師、学者、政治社会にもよい。

十六―二十八日「雨のランチプール」「戦慄」二十九―二日▼小名浜東映「変化大名大会」「二刀流雪柳」二十七―二十九日「追跡七二時間」「神変美女桜」三十―二日

◇勿来市植田▼菊多館「アンドロクレフ獅子」「コマンド」二十七―三十日「やくざ大名」「涙」三十一―二日▼うえた館「天使もお年ごろ」「討入り前夜」二十七―二十九日

大本屋の銘菓
水石山
モシモシ一六〇九

肉の御用は
三二三屋へ
TEL・323

御挨拶

このたび皆様へのサービスとして世界館、聚楽館、民劇、ひかり座では「市内映画だより」を毎週無料で発行することになりました

市内映画館宣伝部

眼科
安田医院
▼労災保険指定
平市鎌屋町電一二三五

専門特許
能登風呂
野内商会
平四電二〇七八

求下宿
▽当方磐高二年生▽平旧市内、閑静寒くない所▽便通学▽二食付　姓名在社（四一）

募集
▽男女店員、年令、経験問いません▽委細面談　平市紺小路（湖月裏）電二四五番　中華料理亜寿多

質
▽となりなりお気軽に　平市四丁目局前裏通　〔利用願います　電話九五〇番　アカトモエ　赤巴

男子
店員若干名▽新制中卒程度▽通勤、住込可▽優遇す　委細面談平市松カ岡公園前電六八九吉村ガラス商工